
PÁGINA 7A

Ejecutan 15 cateos simultáneos en Acuña

Autoridades de tres órdenes de gobierno, bajo las indicaciones del Gobernador Manolo Jiménez detienen a 14 objetivos prioritarios generadores de violencia fronteriza

LUNES || 23 NOVIEMBRE DE 2026

LA PRENSA DE COAHUILA

CARBONÍFERA CARBONÍFERA

SONRISA SANA EN LA NIÑEZ; CORRIGEN LABIO Y PALADAR HENDIDO

Cambian cirugías del DIF vida de 112 niños

A través del trabajo coordinado entre el DIF Coahuila y la Secretaría de Salud, se fortalecen los mecanismos para acercar servicios médicos especializados a quienes más los necesitan

Por: **Jesús Medina**
La Prensa



EN COAHUILA MÁS *de 100 niñas y niños han recibido cirugías de labio y paladar hendido con el DIF Coahuila.*

SALTILLO, COAHUILA.- Con el firme compromiso y visión de apoyar a quien más lo necesita y ofrecer mejores oportunidades y una sonrisa que representa mucho más que un gesto de felicidad, el DIF Coahuila, a través del programa Sonrisa Sana y en coordinación con la Secretaría de Salud, continúa impulsando acciones que transforman la vida de niñas y niños con diagnóstico de labio y paladar hendido, atendiendo en estos primeros 3 años de administración a 112 niñas y niños de todo Coahuila.

Estas acciones no solamente atienden una condición médica; significan nuevas posibilidades para las niñas y los niños, al contribuir a mejorar funciones esenciales como la alimentación, el habla y su desarrollo integral, además de brindar mayor tranquilidad y esperanza a sus familias.

PÁGINA 8A



PÁGINA 3A

Rescatan jóvenes espacios públicos en Santo Domingo

CON EL RESPALDO *del Alcalde Chano Díaz, aprendices federales rehabilitan calles, placitas y campos infantiles en Sabinas*


PÁGINA 6A

Llama Congreso de Coahuila a prevenir cáncer de próstata

LA LEGISLADORA MARÍA *del Mar Treviño Garza señaló que los prejuicios culturales y el temor a acudir al médico retrasan la atención de padecimientos masculinos*


PÁGINA 4A

CLASIFICA TEC-RC A FINAL NACIONAL

El plantel se ubica entre los 25 mejores del país tras superar la etapa eliminatoria del Evento Nacional Estudiantil de Ciencias Básicas y Ciencias Económico-Administrativas (ENECB-CEA 2026)


PÁGINA 6A

Se prepara Múzquiz para el 3er informe del Gobernador

Manolo Jiménez rendirá cuentas este miércoles 25 de noviembre en las instalaciones de la Feria de Santa Rosa de Lima; la Alcaldesa Laura Jiménez coordina los preparativos para su llegada


PÁGINA 6A

Concluye Liga Varonil de Fútbol en Rancherías

EN REPRESENTACIÓN DE *la edilesa Laura Jiménez, el profesor Gerardo Múzquiz y directivos llevan a cabo la entrega de trofeos tras el torneo que reunió a ocho escuadras regionales*


PÁGINA 3A


PÁGINA 2A

Realiza CBTis 20 torneo de ajedrez

Juan Román Mujica Garza conquista el primer lugar interno, y asegura su boleto para la etapa estatal Inter-CBTis

Realizarán Mujeres Empresarias Expo Navideña en Sabinas

El evento "Conecta & Brilla" reunirá a emprendedoras y familias el domingo 29 en Salón Quinta Flores

LUNES 23 NOVIEMBRE
23º 11º
11km/h
4H% PROBABILIDADES DE LLUVIA

7 503008 997011

Realiza CBTis 20 torneo de ajedrez

Juan Román Mujica Garza conquista el primer lugar interno, y asegura su boleto para la etapa estatal Inter-CBTis

Por: **Karla Cortéz**
La Prensa

SABINAS, COAHUILA. — Con el propósito de fomentar el pensamiento analítico, la disciplina mental y la sana competencia entre la comunidad estudiantil, el Centro de Bachillerato Tecnológico Industrial y de Servicios (CBTis) número 20 llevó a cabo con éxito su Torneo Interno de Ajedrez, certamen clasificatorio mediante el cual se definió al representante institucional que acudirá a la próxima etapa estatal de los encuentros deportivos y culturales Inter-CBTis.

La justa deportiva congregó a un total de 28 alumnos inscritos en los distintos semestres y especialidades del plantel sabinense, cifra que reflejó el creciente entusiasmo de los jóvenes por la práctica del denominado deporte ciencia. De acuerdo con el registro oficial del comité organizador, la participación se distribuyó con 17 estudiantes de primer semestre, siete alumnos de tercer semestre y cuatro representantes de quinto semestre.

A lo largo de las diversas rondas eliminatorias disputadas en las instalaciones de la institución educativa, se desarrollaron partidas de alto nivel competitivo, caracterizadas por el despliegue de estrategias de apertura, cálculo táctico, concentración y perseverancia sobre el tablero por parte de cada uno de los contendientes.

Tras concluir la totalidad de los enfrentamientos y realizar el cómputo final de puntos, el cuadro de honor quedó encabezado en el primer lugar por el alumno Juan Román Mujica Garza, perteneciente al grupo 3° «K»; la segunda posición correspondió a Roberto Ibarra Rodríguez, estudiante de 1° «K»; mientras que el tercer peldaño fue ocupado por Joel Alfonso Martínez González, del grupo 5° «G».

Con este resultado, Juan Román Mujica Garza aseguró su pase oficial para representar dignamente al CBTis 20 en la eliminatoria estatal Inter-CBTis, donde buscará poner en alto el nombre del plantel y de la Región Carbonífera frente a los mejores exponentes de los subsistemas tecnológicos de Coahuila.

Finalmente, los directivos de la institución reconocieron el esfuerzo, la caballerosidad y el espíritu competitivo demostrado por los 28 participantes, extendiendo una felicitación especial a los docentes asesores y coordinadores que hicieron posible la realización del torneo, al tiempo que desearon el mayor de los éxitos al campeón del plantel en su próxima fase de preparación.



LAS PARTIDAS PUSIERON *a prueba la estrategia y concentración de los estudiantes rumbo a la próxima etapa estatal.*



UN TOTAL DE *28 alumnos de primero, tercero y quinto semestre participaron en la competencia.*



EL PERIÓDICO DE LA REGIÓN CARBONÍFERA, Año 17, Número 7579, 23 de Noviembre de 2026. Es un periódico de circulación diaria, editado, impreso y distribuido por La Prensa de Monclova, SA de CV. Calle Ermita 318 A, Colonia Centro, Monclova, Coahuila, CP 25700. Editor responsable; Lic. Mauricio Alfredo Sánchez Campos. Reserva de Derechos al Uso Exclusivo: 04-2018-091813364800-101. Certificado de Licitud de Titulo y Contenido: 17209. Registro en el Padrón Nacional de Medios Impresos de la Secretaría de Gobernación, en trámite.

LA PRENSA DE MONCLOVA

MELCHOR SÁNCHEZ DE LA FUENTE
Presidente del Consejo

Lic. Mauricio Alfredo Sánchez Campos
DIRECTOR GENERAL

Jesús Medina González
DIRECTOR EDITORIAL

Rosalinda Serrano Hdz.
GERENTE ADMINISTRATIVO

Roberto Ulíbarri Hernández
EDITOR SURESTE

Servicios Informativos
Agencia Reforma, El Universal, Infonor, SIP.

Rescatan jóvenes espacios públicos en Santo Domingo

Con el respaldo del Alcalde Chano Díaz, aprendices federales rehabilitan calles, placitas y campos infantiles en Sabinas

Por: **Ramón Rodríguez**
La Prensa



CUADRILLAS DE IMAGEN *Urbana y aprendices realizan una jornada comunitaria desde el Centro Comunitario del sector.*

SABINAS, COAHUILA. – Con el firme objetivo de rescatar y embellecer los espacios públicos en beneficio de las familias sabinenses, el Gobierno Municipal de Sabinas, encabezado por el Presidente municipal lic. José Feliciano "Chano" Díaz Iribarren, sumó esfuerzos con aprendices del programa federal "Jóvenes Construyendo el Futuro" para llevar a cabo una intensa Brigada de Limpieza y Embellecimiento Comunitario en la Colonia Santo Domingo.

Las actividades dieron inicio en el Centro Comunitario de dicho sector, donde el Alcalde "Chano" Díaz —acompañado por su esposa, la Primera dama lic. Victoria Rodríguez, así como por las y los regidores del Cabildo y empleados de las distintas áreas municipales— dio el banderazo de arranque junto a las cuadrillas de Imagen Urbana y los jóvenes participantes, desplegando una jornada integral de trabajo en favor del entorno social y ambiental.

Durante la brigada se realizaron diversas acciones de mejora urbana, entre las que destacan el barrido y limpieza general de calles, poda de maleza, pintura en cordones de banqueta, reforestación y labores de bacheo. Asimismo, los equipos de trabajo rehabilitaron y limpiaron a fondo dos placitas públicas y un campo de fútbol infantil, devolviendo a niñas, niños y vecinos espacios dignos, seguros y limpios para la sana convivencia.

En su mensaje, el Presidente municipal "Chano" Díaz —quien anteriormente se desempeñó como delegado de Bienestar en la región— destacó el valor social de estas Jornadas de Trabajo Comunitario impulsadas a través de la Secretaría del Trabajo y Previsión Social (STPS), encabezada en Coahuila por la directora estatal del programa, Patricia Romero Blas.

El edil reconoció la entrega, el entusiasmo y la vocación de servicio de las y los jóvenes aprendices, agradeciendo la disposición del equipo del Gobierno Federal para trabajar de la mano con el municipio en acciones tangibles que transforman directamente la calidad de vida de la comunidad.

Con el respaldo permanente a las iniciativas juveniles y la suma de voluntades entre los distintos órdenes de gobierno, el Gobierno Municipal de Sabinas reafirma su compromiso de mantener una ciudad limpia, ordenada y con espacios públicos recuperados para todas las familias.



LAS BRIGADAS MUNICIPALES *pintan cordones, podan maleza y reforestan áreas verdes en beneficio de las familias sabinenses.*

Concluye Liga Varonil de Fútbol en Rancherías

En representación de la edilesa Laura Jiménez, el profesor Gerardo Múzquiz y directivos llevan a cabo la entrega de trofeos tras el torneo que reunió a ocho escuadras regionales

Por: **Ramón Rodríguez**
La Prensa



EL EQUIPO CORONA *River FC conquista el primer lugar superando al Atlético Rancherías y La Raza FC en el torneo.*

RANCHERÍAS, COAHUILA. – Con gran entusiasmo y participación deportiva se llevó a cabo la ceremonia de premiación y clausura de la Liga Varonil de Fútbol de Rancherías, reconociendo el esfuerzo, talento y compromiso de los equipos y jugadores que formaron parte de esta competencia.

En representación de la Alcaldesa de Múzquiz, Laura Patricia Jiménez Gutiérrez, estuvo presente el profesor Gerardo Múzquiz, Promotor deportivo, quien felicitó a los participantes y reiteró el compromiso del Gobierno Municipal de continuar impulsando el deporte y generando espacios de convivencia y sana competencia para las familias.

La liga contó con la participación de ocho equipos: Mineros de Barroterán, Toluca Jr. de Nuevo Barroterán, Real 21 de Las Esperanzas, La Pandilla de La Mota, La Raza de Las Esperanzas, Fénix FC de La Cuchilla, Atlético Rancherías de Rancherías y River FC de Rancherías.

Durante la ceremonia se realizó la entrega de reconocimientos y trofeos a los jugadores y equipos más destacados de la temporada:

Premiación individual:

* Novato: Xander Rincón.
* Mejor portero: Américo Muñoz.
* Campeón de goleo: Fernando Moreno.

Premiación por equipos:

* Tercer lugar: La Raza FC.
* Subcampeón: Atlético Rancherías.
* Campeón: River FC.

El Presidente de la Liga, Óscar Abraham Juárez González, agradeció la participación de los equipos, así como el respaldo de quienes hicieron posible el desarrollo de esta competencia deportiva.

Asimismo, se reconoció el trabajo del equipo de coordinación de Rancherías, integrado por Martha López, Isabel Fava y Estrella Rodríguez, por su colaboración y compromiso con el impulso de las actividades deportivas en esta comunidad.

Con estas acciones, el Gobierno Municipal que encabeza la Alcaldesa Laura Patricia Jiménez Gutiérrez refrenda su compromiso de fortalecer el deporte en las comunidades y rancherías de Múzquiz, promoviendo la sana convivencia, el compañerismo y la participación de niñas, niños, jóvenes y adultos.

Ermita 318

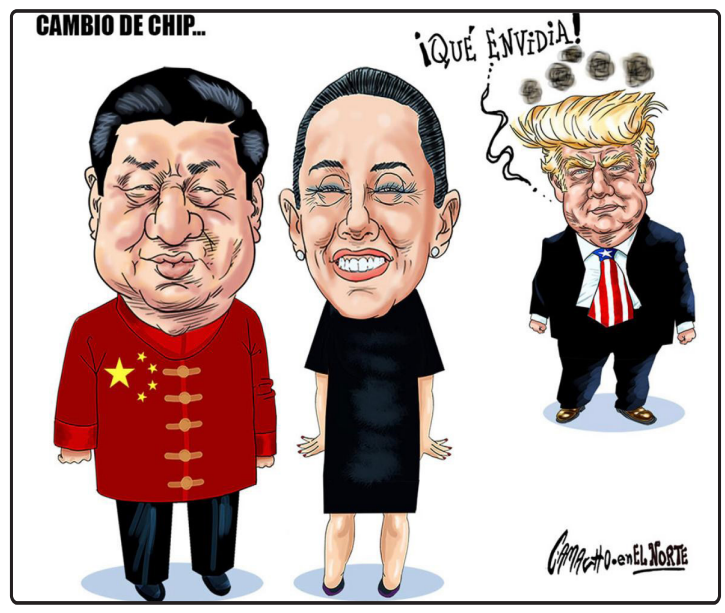

SONRISA MEJORADA...



MANOLO... *Atención a Coahuilenses*

No es cosa mínima la operación de labio y paladar hendido a la niñez en Coahuila.

La falta de recursos de las familias no es impedimento para que salgan adelante en cualquier contingencia de salud, cualquiera que sea la edad y condición de vida.

En el Mandato de **MANOLO JIMÉNEZ** la atención es directa a la sociedad, en todos los rubros, pero lo más importante, en el tema de salud, hay la atención con la inmediatez necesaria.



PAOLA... *Programas con Resultados*

Con estos programas, se ha demostrado que la atención médica a quienes están fragmentados de salud, se da en todas y cada una de las regiones.

Lo hemos visto.

En esto participan directamente el Mandatario de Coahuila **MANOLO JIMÉNEZ SALINAS**, la Presidenta de Inspira **PAOLA RODRÍGUEZ LÓPEZ** y la Presidenta del **DIF**, **LILIANA SALINAS VALDÉS**.

Y EN RELACION A ESTO...

Vaya adelanto de Navidad que se le dio por parte del **DIF** de Coahuila a 112 niños en el Estado, que fueron sometidos a la intervención para darles una sonrisa sana.

Sus familias también recibieron su adelanto navideño.

Se dijo que con el firme compromiso y visión de apoyar a quien más lo necesita y ofrecer mejores oportunidades y una sonrisa que representa mucho más que un gesto de felicidad, el **DIF** Coahuila, a través del programa Sonrisa Sana y en coordinación con la Secretaría de Salud, continúa impulsando acciones que transforman la vida de niñas y niños con diagnóstico de labio y paladar hendido, atendiendo en estos primeros 3 años de administración a 112 niñas y niños de todo Coahuila.



LILIANA SALINAS... *Sonrisas Felices*

La presidenta honoraria del **DIF** Coahuila, **LILIANA SALINAS VALDÉS,** destacó que cada una de estas intervenciones representa una oportunidad para cambiar historias y refrendó el compromiso de seguir trabajando para que ninguna niña o niño se quede sin acceso a la atención que necesita.

A UNOS DÍAS...

El Presidente Municipal de Monclova, **CARLOS FERNANDO VILLARREAL PÉREZ**, con agendas de trabajo intenso, se ha encargado de dar una clara muestra que el liderazgo se obtiene con dedicación a tus funciones y yendo más allá del deber.

Hay varios aspectos que se deben hacer ver para entender cómo **CARLOS VILLARREAL** ha sido capaz de llevar las riendas de Monclova, sin sobresalto alguno y de paso, la operatividad para la Región Centro, en los planes metropolitanos, esto es por capacidad, juventud, cercanía y una marca por cuidar, el compromiso de la familia y los apellidos que van muy ligados al forjamiento de Monclova.



CARLOS... *Trabajo y Trayectoria*

Esto pone a **VILLARREAL PÉREZ** en el rango de Cero Fallas, a su nivel, que él mismo se puso de rango, ya los monclovenses se acostumbraron a estos logros.

Creemos que el segundo informe marcará los grandes logros que se han dado en Monclova.

¿CÓMO SE VA A IR?...

Solamente confusiones por un discurso de **OMAR GARCÍA HARFUCH** hace más de una semana.



GARCÍA HARFUCH... *No se Ha Ido*

"Todos tenemos un tiempo. Estas posiciones, como sabemos, son sumamente temporales", expresó ante los titulares de seguridad reunidos en un evento ya de hace varios días.

Esta temporalidad debería aprovecharse para mejorar las instituciones y mencionó la posibilidad de que quien eventualmente lo sustituya provenga de los actuales mandos policiales.

Peeeero de eso, a que se vaya...

Es lo que mejor ve el Mandato de **DONALD TRUMP**...

Aunque.... **GARCÍA HARFUCH** ha tomado las cosas con calma y se mantiene trabajando.

Hasta Mañana..

ESTADO

Llama Congreso de Coahuila a prevenir cáncer de próstata

La Legisladora María del Mar Treviño Garza señaló que los prejuicios culturales y el temor a acudir al médico retrasan la atención de padecimientos masculinos

Por: **Jesús Medina**
LA PRENSA



"DESDE ESTA TRIBUNA *queremos dejar claro que la salud de los hombres también importa, que prevenir no es motivo de vergüenza y que ningún diagnóstico debería convertirse en una condena económica para una familia", señaló Estado la Diputada María del Mar Treviño Garza*

SALTILLO, COAHUILA. - En sesión del Congreso del Estado la Diputada María del Mar Treviño Garza presentó un pronunciamiento sobre la importancia de la prevención, detección oportuna y atención integral de la salud masculina, asimismo expresó su reconocimiento a las organizaciones de la sociedad civil que contribuyen al tratamiento de enfermedades oncológicas en hombres.

"Este pronunciamiento surge del acercamiento de la Fundación Merced Coahuila, A.C., que, con el respaldo de la Fundación del Empresariado Coahuilense, ha impulsado una labor muy importante en favor de hombres que enfrentan enfermedades oncológicas y de sus familias" expresó la Diputada, señalando que ambas fundaciones han contribuido a que pacientes puedan continuar sus tratamientos, enfrentando necesidades que muchas veces van más allá de la enfermedad, como medicamentos, traslados, alimentación y pérdida de ingresos familiares.

Señaló que en México, el cáncer de próstata representa uno de los principales problemas de salud que afectan a los hombres. De acuerdo con la información referida por la Secretaría de Salud y el Instituto Nacional de Cancerología, cada año se detectan más de 25 mil nuevos casos y fallecen más de 7 mil 500 personas por esta causa.

Aún más preocupante es que siete de cada diez pacientes reciben atención médica cuando la enfermedad ya se encuentra en etapas avanzadas, reduciendo considerablemente sus posibilidades de recuperación.

En buena medida, esto tiene que ver con prejuicios culturales que todavía persisten. A muchos hombres se les ha enseñado que deben soportar el dolor, que acudir al médico es una señal de debilidad o que hablar de determinados padecimientos es motivo de vergüenza, más aún cuando se trata de su salud mental.

"Desde esta tribuna queremos dejar claro que la salud de los hombres también importa, que prevenir no es motivo de vergüenza y que ningún diagnóstico debería convertirse en una condena económica para una familia...Porque ningún hombre debería perder la vida por miedo a acudir al médico, por desconocimiento o por no contar con los medios para continuar su tratamiento" expresó.



LA DISTRIBUCIÓN BUSCA *contribuir a la alimentación del ganado y fortalecer las actividades productivas del campo saltillense.*

Entregan 70 toneladas de alimento para ganado

El Secretario de Desarrollo Rural, Jesús María Montemayor, l distribu8ción del suplemento con el respaldo del Alcalde Javier Díaz

Por: **Roberto Hernández**
LA PRENSA

SALTILLO, COAHUILA. - Como parte del trabajo coordinado entre el Gobierno del Estado y el Gobierno Municipal de Saltillo, se realizó la entrega de 70 toneladas de suplemento alimenticio para ganado, en apoyo a las familias y productores del campo.

La entrega fue encabezada por el Secretario de Desarrollo Rural, Jesús María Montemayor, con el respaldo del Alcalde Javier Díaz, como parte de las acciones impulsadas en equipo por el Gobernador Manolo Jiménez Salinas y la administración municipal.

De acuerdo con lo anunciado, antes de finalizar 2026 se distribuirán otras 70 toneladas, para alcanzar un total de 140 toneladas de suplemento para ganado durante el año.

Además, se mantienen programas de sanidad animal y otros apoyos dirigidos a los productores rurales, con el propósito de fortalecer las actividades del campo y respaldar la economía de las familias de Saltillo.

Estas acciones forman parte del trabajo conjunto y coordinado entre ambos órdenes de gobierno para mantener el respaldo al sector rural.



LA ENTREGA FUE *encabezada por el Secretario de Desarrollo Rural, Jesús María Montemayor.*

Comparte Comisaría pláticas preventivas en 185 escuelas

Las charlas buscan que niñas, niños y adolescentes identifiquen situaciones peligrosas y tengan confianza para comunicarlas e incluso pedir ayuda

Por: **Roberto Hernández**
LA PRENSA

SALTILLO, COAHUILA. - Como parte de las acciones de prevención, la Comisaría de Seguridad y Protección Ciudadana de Saltillo ha impartido pláticas a niñas, niños y adolescentes de 185 planteles educativos.

A través de la Dirección de Proximidad Social y Prevención del Delito, elementos de la Comisaría mantienen un acercamiento con las y los alumnos mediante charlas en las que se abordan temas como los riesgos en redes sociales, el acoso escolar, los accidentes vehiculares y las relaciones de riesgo en la adolescencia.

Alexis Morales Hernández, Titular de la Dirección de Proximidad, indicó que, a través de estas pláticas, la Comisaría de Seguridad ha logrado llegar a más de 16 mil estudiantes.

"La concientización es de suma importancia para la prevención de delitos y es un objetivo planteado por el Alcalde Javier Díaz González y el Comisionado Miguel Ángel Garza Félix. Buscamos brindar a las y los estudiantes herramientas que les permitan detectar situaciones de riesgo, tener la confianza de hablar sobre ellas con alguien de su entorno y así evitar que escalen", señaló Morales Hernández.

Asimismo, indicó que, como parte del trabajo de prevención y acercamiento para fortalecer los lazos de confianza, cuentan con un programa de demostraciones caninas en el que participan binomios K-9 de la Comisaría, además de actividades de cuentacuentos dirigidas a niñas y niños de preescolar.

La Comisaría de Seguridad puso a disposición de directivos, docentes, madres y padres de familia el teléfono de la Dirección de Proximidad Social y Prevención del Delito: 844 311 7476, donde pueden solicitar las pláticas preventivas.



LA COMISARÍA MANTIENE *actividades de orientación en los centros educativos para acercar herramientas de prevención a la comunidad escolar.*



LA ESTRATEGIA ABORDA *riesgos en redes sociales, acoso escolar, accidentes vehiculares y relaciones de riesgo durante la adolescencia.*



EL PROGRAMA FORMA *parte de las acciones municipales para fortalecer la prevención del delito y la confianza entre estudiantes y autoridades.*



LAS ACTIVIDADES INCLUYEN *demostraciones de binomios caninos K-9 y sesiones de cuentacuentos para menores de preescolar.*

Abre la Expo Coahuila sus puertas a eventos

El espacio busca posicionar a Saltillo como sede de encuentros regionales y nacionales, además de fortalecer la actividad económica

Por: **Roberto Hernández**
LA PRENSA



EL GOBERNADOR MANOLO *Jiménez Salinas destacó el potencial de este recinto para impulsar el turismo y favorecer a los negocios de distintas regiones.*

SALTILLO, COAHUILA.– La Expo Coahuila se perfila como un nuevo punto de encuentro para convenciones, exposiciones y espectáculos, con el propósito de ampliar la oferta turística del estado y atraer eventos que generen actividad económica en sus distintas regiones.

El Gobernador Manolo Jiménez Salinas destacó la relevancia de este espacio como parte de la estrategia para fortalecer el turismo, atraer visitantes y aprovechar el potencial de Coahuila como destino para eventos de alcance regional y nacional.

El Mandatario estatal reiteró que su gobierno mantendrá el impulso a este sector, considerado una vía para generar derrama económica y nuevas oportunidades para los negocios y prestadores de servicios.



LA ORGANIZACIÓN ENTREGÓ *nombramientos a los integrantes de los órganos responsables de conducir el procedimiento interno.*

INICIARÁ CNOP PROCESO PARA RENOVAR DIRIGENCIA

La organización busca fortalecer su estructura y dar continuidad al trabajo de los cenopistas en la entidad

Por: **Jesús Medina**
LA PRENSA

COAHUILA. - La Confederación Nacional de Organizaciones Populares (CNOP) en Coahuila llevó a cabo el lanzamiento de la convocatoria para la renovación de su dirigencia estatal, con lo que dio inicio formal a este proceso interno de organización y participación.

Durante el encuentro estuvieron presentes e Carlos Barona Morales, en representación de la dirigencia nacional de la CNOP; Fuensanta Guerrero; Georgina Cano, en representación del Presidente del PRI Coahuila, Carlos Robles Loustaunau y Delia Margarita Siller Zúñiga, Presidenta del Pleno.

Asimismo, se contó con la participación de representantes y destacados integrantes de la CNOP en distintos municipios del estado, quienes refrendaron su compromiso con la unidad y el fortalecimiento de esta organización priista.

Como parte de los trabajos, se entregaron nombramientos a los integrantes de los órganos responsables de los procesos internos. La sesión fue clausurada por José Luis Flores Méndez.

Con este procedimiento, la CNOP Coahuila busca fortalecer su estructura estatal, impulsar la participación de sus integrantes y mantener la unidad de cara a una nueva etapa de trabajo dentro del priismo coahuilense.



DURANTE EL ENCUENTRO *participaron representantes de la dirigencia nacional, del PRI Coahuila y de distintos municipios de la entidad.*



REPRESENTANTES CENOPISTAS MANIFESTARON *su compromiso con la unidad y la continuidad del trabajo de la organización priista.*

MUJERES REVOLUCIONARIAS

DR. **JESÚS G. SOTOMAYOR GARZA**
CRONISTA DE TORREÓN



Con motivo del aniversario de la revolución mexicana, es pertinente que se de a conocer el papel tan trascendente que las mujeres tuvieron en el movimiento armado del 20 de noviembre de 1910, tanto como soldaderas, intelectuales y guerrilleras, pues las mismas actuaron en varias posiciones, pero siempre destacando y poniendo el ejemplo de su valía y entrega a la causa, de ahí que las mujeres mexicanas han sido reconocidas en el mundo entero por su entrega a las causas nacionales justas.

De las precursoras de la revolución mencionaremos a Teresa Urrea "La Santa de Cabora" al arengar al pueblo de "Tomochi" del estado de Chihuahua, a sublebarse contra Porfirio Diaz en 1891; Dolores Juárez y Muro quien en sus artículos periodísticos criticaba a Porfirio Díaz y fue una de las redactoras del Plan de Ayala; Juana Belén Gutiérrez Chávez de origen duranguense, quien en sus artículos periodísticos criticaba a Porfirio Díaz, siendo organizadora de clubes liberales y haber sido colaboradora de Zapata; Lucrecia Tory una precursora del movimiento de 1910 participando en el movimiento de las obreras de Río Blanco Veracruz, siendo por ello encarcelada pero siguió siendo activista.

Mención especial merece la intervención de Elisa Greensen Zambrano, quien con 13 años de edad al protestar ante la presencia del soldados norteamericanos en Parral Chihuahua el 12 de abril de 1906, mismos que pretendían aprehender a Francisco Villa, ante lo cual organizó a sus compañeros de la escuela primaria oficial número 99 quienes en número de 24 iniciaron una manifestación cantando el himno nacional y gritando vivas a México y a Francisco Villa, juntándose gran número de gente lanzándoles piedras a los soldados Yanquies y algunos disparos lo que propició que la tropa extranjera saliera de Parral.

Otra gran mujer en la revolución mexicana fue Carmen Serdán Alatriste quien inició su labor a favor de Madero defendiendo los ideales democráticos a través de propaganda pegándola en todo el pueblo, participando de igual manera el 18 de noviembre en el enfrentamiento que se dio en la casa de su hermano Aquiles Serdán, en donde fue herida siendo encarcelada y al obtener su libertad continuó su actividad revolucionaria.

Adela Velarde Pérez fue originaria de Ciudad Juárez, siendo la popular "Adelita", quien como enfermera participó en varias batallas del gran movimiento revolucionario, principalmente en Chihuahua, Torreón, Zacatecas y el Distrito Federal, afirmando uno de sus biógrafos que la misma atendió a Francisco Villa cuando éste enfermó o por alguna herida que sufriera.

Petra Ruiz, mejor conocida como "Pedro echa balas", ya que se enlistó bajo el nombre de "Pedro Ruiz" para poder participar en el movimiento revolucionario, en donde destacó por su gran valentía; Encarnación Mares originaria del Estado de Coahuila tuvo necesidad de vestirse como hombre para poder participar en el movimiento revolucionario combatiendo bajo las órdenes de don Jesús Carranza, participando de 1913 a 1916; Petra Herrera originaria de San Pedro de las Colonias Coahuila se vistió de hombre para poder ingresar a las tropas de Francisco Villa adoptando el nombre de "Pedro Herrera" participando en las batallas de Torreón, San Pedro, Paredón y Zacatecas.

Las anteriores solo son algunas de un gran número de mujeres que participaron en el gran movimiento revolucionario de 1910.

Clasifica TEC-RC a final nacional

El plantel se ubica entre los 25 mejores del país tras superar la etapa eliminatoria del Evento Nacional Estudiantil de Ciencias Básicas y Ciencias Económico-Administrativas (ENECB-CEA 2026)

Por: **Karla Cortéz**
La Prensa



DETRÁS DE ESTE *logro está el esfuerzo de los jóvenes, pero también el acompañamiento de sus asesores y docentes.*

SABINAS, COAHUILA. - La Región Carbonífera vuelve a poner en alto el nombre de Coahuila. La delegación del Tecnológico Nacional de México, Región Carbonífera, logró posicionarse entre los 25 mejores tecnológicos del país y clasificó a la gran final nacional del Evento Nacional Estudiantil de Ciencias Básicas y Ciencias Económico-Administrativas (ENECB-CEA 2026).

El pase se obtuvo tras los resultados de la Etapa 2 de la competencia, donde los estudiantes demostraron su dominio académico, disciplina y capacidad para resolver retos de alto nivel.

En la final nacional, el Tec Carbonífera estará representado por dos delegaciones.

En Ciencias Básicas competirán: Ian Isaí Rocha Rodríguez, Karol Valeria Valdez Muñoz, Axel Francisco Campos Saucedo, David Eduardo Ramírez Esquivel y Ángel Daniel Gutiérrez Rivas.

En Ciencias Económico-Administrativas participarán: Gabriel Israel Lara Sánchez, Flor Dayra Padilla Gómez, Andrea Lizet Zamarrón Rodríguez, Perla Lizeth Tovar Martínez y Alexa García Barboza.

La etapa final se realizará del 2 al 4 de diciembre de 2026 en el Tecnológico Nacional de México, campus Celaya, Guanajuato, donde se reunirán las instituciones tecnológicas más destacadas de México.

Detrás de este logro está el esfuerzo de los jóvenes, pero también el acompañamiento de sus asesores y docentes, quienes han sido pieza clave en su preparación.

Con este resultado, el Tec Carbonífera reafirma la calidad educativa de la región y el talento de sus estudiantes, quienes van con todo por la final nacional.

Se prepara Múzquiz para el 3er informe del Gobernador

Manolo Jiménez rendirá cuentas este miércoles 25 de noviembre en las instalaciones de la Feria de Santa Rosa de Lima; la Alcaldesa Laura Jiménez coordina los preparativos para su llegada

Por: **María Rodríguez**
La Prensa

MÚZQUIZ, COAHUILA. - La Región Carbonífera se convertirá este miércoles 25 de noviembre en el centro de atención política y gubernamental de Coahuila, cuando el Gobernador Manolo Jiménez Salinas presente su Tercer Informe Ciudadano en el municipio de Múzquiz, donde dará a conocer los principales resultados de su administración y las acciones contempladas para los próximos años.

El encuentro está programado para la 1:00 de la tarde en las instalaciones de la Feria de Santa Rosa de Lima, recinto que recibirá a funcionarios estatales, autoridades municipales, representantes de diferentes sectores y ciudadanos interesados en conocer el balance de los primeros tres años del gobierno estatal.
La elección de Múzquiz como sede representa un cambio respecto a los informes anteriores, celebrados en Saltillo y Torreón, y forma parte de la intención del mandatario de llevar estos encuentros ciudadanos a distintas regiones de Coahuila.
La Alcaldesa Laura Patricia Jiménez Gutiérrez mantiene la coordinación de los preparativos para recibir al Gobernador, mientras distintas dependencias municipales participan en el acondicionamiento de las instalaciones y la organización del evento.
Por su parte, el Secretario del Ayuntamiento, José Manuel Flores Múzquiz, destacó que la llegada de visitantes también podría favorecer la actividad comercial, particularmente en restaurantes, establecimientos de alimentos y prestadores de servicios del Pueblo Mágico.
Durante su presentación, Jiménez Salinas expondrá los avances que su administración reporta en seguridad pública, infraestructura, desarrollo económico y programas sociales, además de abordar los desafíos que enfrenta Coahuila para la segunda mitad del sexenio.
Entre las prioridades anunciadas por el mandatario se encuentran el fortalecimiento de las corporaciones de seguridad y la continuidad de proyectos de infraestructura y servicios públicos en coordinación con los 38 municipios de la entidad.
Como parte de su agenda institucional, el gobernador tiene previsto presentar el documento correspondiente a su Tercer Informe ante el Congreso del Estado el martes 24 de noviembre, mientras que al día siguiente encabezará el encuentro ciudadano en territorio muzquense.
La realización de este evento también permitirá colocar a la Región Carbonífera dentro de la agenda estatal, en un momento en que sus municipios mantienen necesidades relacionadas con el empleo, la infraestructura, la inversión y el desarrollo económico.
Con la presentación de su tercer informe, Manolo Jiménez llegará a la mitad de su administración, etapa en la que deberá exponer los resultados alcanzados y las metas pendientes para los próximos tres años.
Será este miércoles cuando Múzquiz reciba uno de los principales acontecimientos de la agenda gubernamental de Coahuila en 2026, con una jornada dedicada a informar sobre el trabajo realizado y los compromisos que marcarán la siguiente etapa del gobierno estatal.



DEPENDENCIAS MUNICIPALES ACONDICIONAN *el recinto ferial para recibir a funcionarios, autoridades locales y ciudadanos estatales.*

Realizarán Mujeres Empresarias Expo Navideña en Sabinas

El evento "Conecta & Brilla" reunirá a emprendedoras y familias el domingo 29 en Salón Quinta Flores

Por: **Karla Cortéz**
La Prensa

SABINAS, COAHUILA. - Con el objetivo de impulsar el talento y los negocios de la región, la Red de Mujeres Empresarias realizará la Expo Navideña "Conecta & Brilla", un evento que reunirá a emprendedoras, empresarias y familias de Sabinas y de toda la Región Carbonífera.

La cita es el domingo 29 de noviembre, de 11:00 de la mañana a 8:00 de la noche, en el Salón Quinta Flores, en Sabinas.

Durante la expo, las asistentes podrán conocer y adquirir productos y servicios de negocios locales, además de disfrutar de un ambiente navideño pensado para toda la familia.

"Conecta & Brilla" busca no solo promover las ventas en esta temporada, sino también fortalecer las conexiones entre mujeres empresarias, crear redes de apoyo y visibilizar el esfuerzo que hay detrás de cada emprendimiento.

La Red de Mujeres Empresarias hizo extensiva la invitación a la comunidad en general a acompañar esta celebración del talento, los negocios y las conexiones de la región.



EL ENCUENTRO BUSCA *visibilizar el esfuerzo femenino detrás de cada proyecto productivo en los municipios de la Región Carbonífera.*

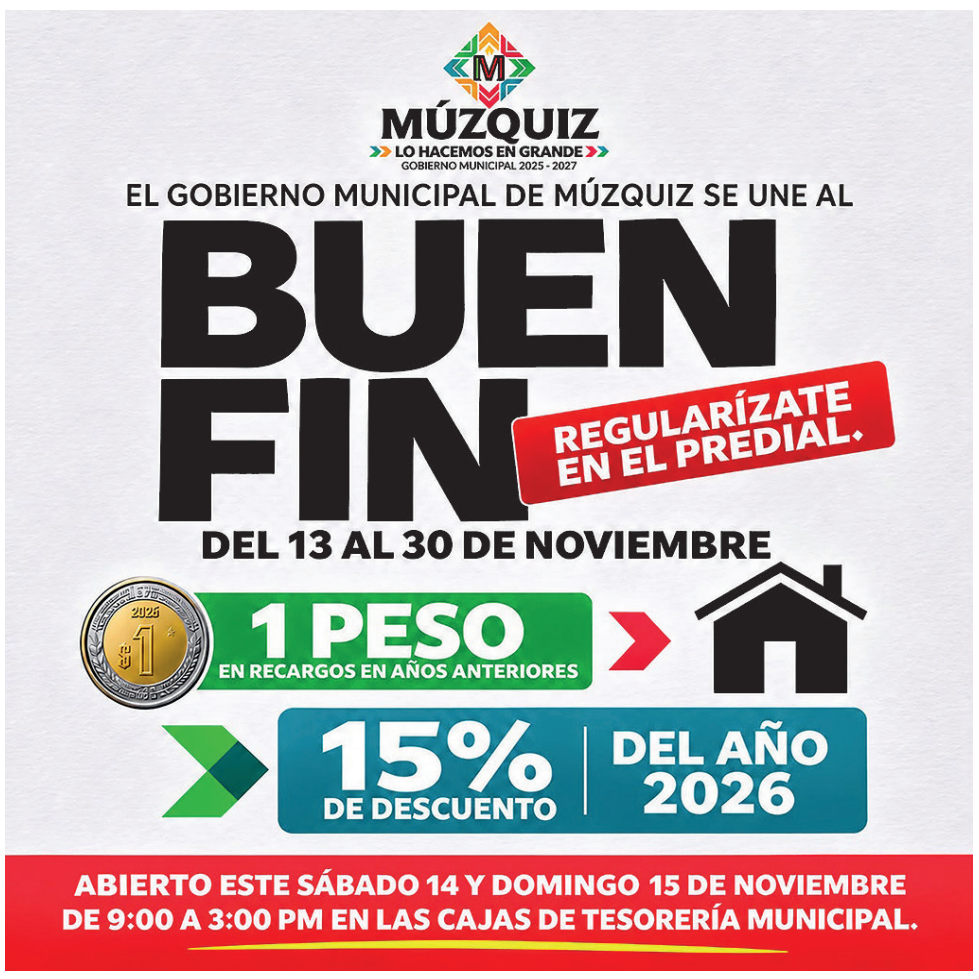



SEGURIDAD

Ejecutan 15 cateos simultáneos en Acuña

Autoridades de tres órdenes de gobierno, bajo las indicaciones del Gobernador Manolo Jiménez detienen a 14 objetivos prioritarios generadores de violencia fronteriza

Por: **Ramón Rodriguez**
La Prensa

ACUÑA, COAHUILA. - Autoridades de los tres órdenes de gobierno realizaron 15 cateos simultáneos en el municipio de Acuña. Las diligencias fueron solicitadas por la Fiscalía General del Estado de Coahuila de Zaragoza y autorizadas por el Poder Judicial del Estado.

Como resultado del operativo, fueron detenidas un total de 14 objetivos prioritarios generadores de violencia en el municipio; 9 de ellos con órdenes de aprehensión vigente pendiente por cumplimentar por los delitos de robo, posesión de narcóticos con fines de comercio, suministro y otros delitos. También fueron aseguradas 7 armas cortas de fuego (réplicas), 3 básculas grameras, la desarticulación de una red de videovigilancia irregulares, así como el aseguramiento de 4 inmuebles que quedan a disposición de la Fiscalía General del Estado.

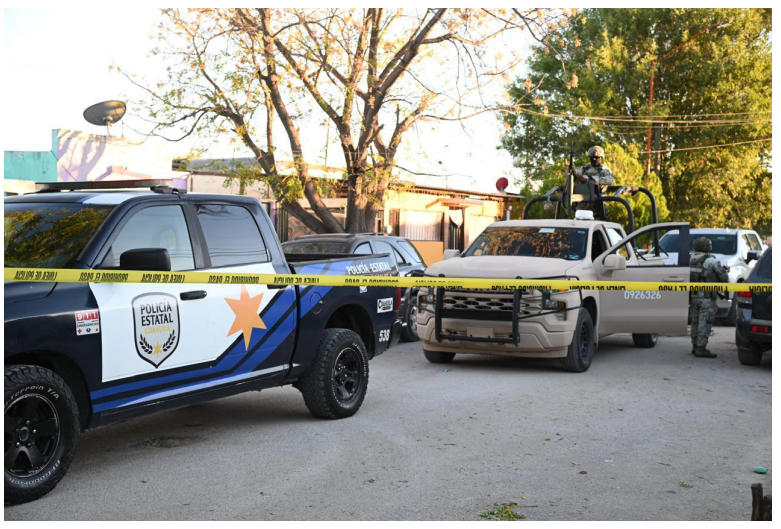

EL SEGUNDO DESPLIEGUE *instruido por el Gobernador Manolo Jiménez busca mantener una baja incidencia delictiva en las regiones estatales.*

Este operativo simultáneo es el segundo de este tipo, instruido por el Gobernador Manolo Jiménez, que continuará implementándose en las otras regiones de Coahuila.

Con acciones como estas se sigue manteniendo la baja incidencia delictiva y fortaleciendo la percepción de la ciudadanía.

Detienen ex empleados por fraude de más de 221 mdp

Los implicados de la empresa Rassini en Piedras Negras retiraban ganchos reportados como desgastados para rehabilitarlos y comercializarlos nuevamente como productos nuevos

Por: **María Rodríguez**
La Prensa

PIEDRAS NEGRAS, COAHUILA. - La detención de tres exempleados de la empresa Rassini por su presunta participación en un fraude superior a los 221 millones de pesos representa un caso de alto impacto económico y judicial para la región norte de Coahuila.

De acuerdo con información publicada por Vanguardia, los detenidos fueron identificados como José Alberto "N", Gabriela Guadalupe "N" y Hugo "N", quienes fueron ingresados al Centro de Reinserción Social de Piedras Negras, luego de que un juez determinara que existen elementos para continuar el proceso penal en su contra.

Las investigaciones apuntan a un mecanismo de operaciones simuladas relacionado con la compra de herramientas metálicas conocidas como ganchos, que presuntamente eran reportadas como desgastadas para retirarlas de la empresa, rehabilitarlas y posteriormente comercializarlas nuevamente como productos nuevos.

El esquema habría involucrado a trabajadores de las áreas de Compras, Mantenimiento y Producción, así como a proveedores externos.

La presunta afectación económica fue detectada mediante una auditoría a los registros de 2023, 2024 y 2025, que permitió identificar movimientos irregulares:

- Impacto económico: El presunto fraude supera los 221 millones de pesos, una cantidad que dimensiona la posible afectación patrimonial a la compañía.
- Impacto empresarial: El caso pone bajo la lupa los mecanismos de control interno, supervisión de compras, inventarios y relación con proveedores.
- Impacto judicial: Tres personas ya fueron detenidas, mientras que otras cuatro relacionadas con el expediente cuentan con órdenes de aprehensión vigentes.
- Impacto regional: El caso coloca a Piedras Negras en el foco de atención por un presunto esquema de corrupción corporativa que habría operado durante varios años.



EL EXPEDIENTE JUDICIAL *mantiene órdenes de captura vigentes tras detectar la red entre empleados y proveedores externos.*

El procedimiento ha tenido modificaciones judiciales. En marzo de 2026, una resolución federal revocó una vinculación a proceso; sin embargo, actuaciones posteriores permitieron avanzar nuevamente contra los señalados.

Las autoridades continúan con las investigaciones y será el proceso judicial el que determine la responsabilidad individual de los involucrados y el monto definitivo de la afectación económica.

El caso adquiere relevancia por el monto millonario involucrado, la posible participación de personal de distintas áreas y la existencia de otras cuatro personas con órdenes de aprehensión vigentes.

La investigación podría tener nuevas repercusiones conforme avancen las actuaciones judiciales y se esclarezca la presunta participación de empleados y proveedores externos.

Auxilian Bomberos a mujer en el centro

Paramédicos brindan atención pre hospitalaria a Breydi, conocida como "La Pelona", tras sufrir malestar en vía pública en Sabinas

Por: **Karla Cortéz**
La Prensa

SABINAS, COAHUILA. - Una movilización de los paramédicos del departamento de Bomberos se registró en la zona centro de Sabinas, luego de que se reportara que una mujer presentaba malestar en la vía pública.

Se trata de Breydi, mejor conocida en la ciudad como "La Pelona", una persona muy conocida y querida por los sabinenses, quien a diario es vista recorriendo las calles del centro y que con el paso del tiempo se ha ganado el cariño y el reconocimiento de la comunidad.



CIUDADANOS MUESTRAN SOLIDARIDAD *con Breydi, apreciada integrante de la vida cotidiana en las calles de Sabinas.*

Al arribar al lugar, los paramédicos la encontraron con mareo, vómito y manifestando sentirse muy mal, por lo que de inmediato le brindaron atención pre hospitalaria en el sitio, ante la mirada de ciudadanos que se mostraron preocupados por su estado de salud.

La situación generó preocupación entre quienes la conocen y han presenciado episodios similares, por lo que se destacó la importancia de que reciba seguimiento médico y atención integral para conocer las causas de sus malestares.

Más allá de las circunstancias personales, su estado de salud requiere atención y acompañamiento para garantizar su bienestar y seguridad, al ser una persona que forma parte de la vida cotidiana de Sabinas.

El departamento de Bomberos reiteró su compromiso de atender de manera oportuna cualquier llamado de emergencia en la ciudad.



ELEMENTOS ACUDEN DE *inmediato tras reportarse un cuadro de mareo y vómito.*



EL DETENIDO ESPERA *una audiencia judicial tras ser señalado por usurpación de funciones, amenazas y presunta extorsión.*

Cae hombre que fingía ser inspector en Piedras

Aarón "N" se hacía pasar por jefe de la dependencia municipal para exigirle dinero a la Cantina Despechadas de la Avenida Industrial, sin contar con que frente a el estaba el verdadero titular

Por: **María Rodríguez**
La Prensa

PIEDRAS NEGRAS, COAHUILA. - Un comunicador digital identificado como Aarón "N" fue señalado de intentar exigir dinero a la Cantina Despechadas de la Avenida Industrial, bajo amenazas de clausura. Según la denuncia difundida en redes sociales, el verdadero responsable del departamento municipal habría presenciado los hechos.

Un presunto intento de extorsión contra una cantina terminó en una situación inesperada, luego de que un hombre que supuestamente se presentó como Jefe de Inspectores Municipales amenazara con cerrar el establecimiento, sin imaginar que el verdadero titular de esa dependencia se encontraba en el mismo negocio.

De acuerdo con información difundida en redes sociales, los hechos ocurrieron durante el fin de semana en la cantina Despechadas, ubicada sobre la avenida Industrial, donde un comunicador digital identificado como Aarón "N" presuntamente ingresó portando una gorra oficial del departamento de Inspectores Municipales.

Según la versión difundida, el señalado habría utilizado esa identificación para hacerse pasar por una autoridad municipal y exigir dinero a los responsables del establecimiento, advirtiendo que podría ordenar la clausura del negocio si no atendían sus exigencias.

Sin embargo, la situación habría dado un giro cuando el encargado del establecimiento identificó al verdadero Jefe de Inspectores Municipales, quien supuestamente se encontraba sentado en la barra y habría escuchado las amenazas.

La misma publicación señala que el hombre fue detenido en el establecimiento y posteriormente puesto a disposición del Ministerio Público por hechos que podrían estar relacionados con usurpación de funciones, amenazas y presunta extorsión.

También se afirma que el señalado fue ingresado a un Centro de Reinserción Social, donde permanecería en espera de una audiencia judicial para determinar su situación jurídica.

Asimismo, trascendió que la administración municipal buscaría presentar una denuncia adicional por el presunto uso indebido de la identidad y representación de funcionarios del departamento de Inspectores.

El caso ha generado atención por las circunstancias en que supuestamente ocurrieron los hechos, particularmente porque el individuo habría intentado ejercer una autoridad que no tenía frente al propio titular de la dependencia.

SONRISA SANA EN LA NIÑEZ; CORRIGEN LABIO Y PALADAR HENDIDO

CAMBIAN CIRUGÍAS DEL DIF VIDA DE 112 NIÑOS

VIENE DE LA 1A

La presidenta honoraria del DIF Coahuila, Liliana Salinas Valdés, destacó que cada una de estas intervenciones representa una oportunidad para cambiar historias y refrendó el compromiso de seguir trabajando para que ninguna niña o niño se quede sin acceso a la atención que necesita.

"Cuando hablamos de una cirugía como esta, hablamos de mucho más que un procedimiento médico: hablamos de la posibilidad de que una niña o un niño tenga mejores condiciones para crecer, desarrollarse y disfrutar plenamente de su infancia. Detrás de cada uno de ellos hay una familia que ha enfrentado retos, que ha esperado y que hoy tiene nuevas razones para sonreír.

En el DIF Coahuila creemos que todas las niñas y los niños merecen las mismas oportunidades. Por eso, seguiremos sumando esfuerzos para acercar atención especializada, acompañar a las familias y lograr que cada sonrisa tenga la oportunidad de convertirse en una historia de esperanza y un futuro lleno de posibilidades", expresó.

Estas acciones forman parte de la visión de trabajo del gobernador Manolo Jiménez Salinas, quien ha impulsado una política social cercana a las familias, en la que la salud, la atención a la niñez y la igualdad de oportunidades son prioridades.

A través del trabajo coordinado entre las instituciones, el Gobierno del Estado fortalece los mecanismos para acercar servicios médicos especializados a quienes más los necesitan, procurando que la situación económica o el lugar de residencia no representen un obstáculo para recibir atención y mejorar su calidad de vida.

El programa Sonrisa Sana mantiene una labor permanente de valoración y atención quirúrgica, con resultados que reflejan su impacto en la vida de las familias coahuilenses.

Durante 2024 se realizaron 34 cirugías; en 2025 fueron 44 cirugías; mientras que en lo que va de 2026 se han efectuado 34 cirugías.

De esta manera, en los últimos tres años se han alcanzado 112 cirugías, resultados que representan oportunidades para mejorar la salud, el desarrollo y las condiciones de vida de niñas y niños de Coahuila.

El DIF Coahuila reconoció y agradeció especialmente la vocación, profesionalismo y compromiso de las y los médicos, así como de todo el equipo multidisciplinario del Hospital Materno Infantil de Saltillo, cuya experiencia, sensibilidad y entrega hacen posible que estas intervenciones lleguen a quienes las necesitan.

Asimismo, destacó la colaboración de la Secretaría de Salud, fundamental para continuar ampliando el alcance de este programa.

Porque transformar vidas también significa atender aquello que puede cambiar el futuro de una infancia. En Coahuila, el trabajo en equipo y la suma de voluntades siguen convirtiéndose en oportunidades para nuestras niñas y niños, porque cada sonrisa merece ser cuidada y cada historia merece un futuro lleno de posibilidades.



EN COAHUILA MÁS *de 100 niñas y niños han recibido cirugías de labio y paladar hendido con el DIF Coahuila.*



LA PRESIDENTA DEL *DIF en el Estado, Liliana Salinas Valdés destaca que cada cirugía cambia la historia de una familia.*



EL PROGRAMA SONRISA *Sana ha realizado 112 cirugías en los primeros 3 años de la administración.*



MÉDICOS DEL HOSPITAL *Materno Infantil de Saltillo hacen posible estas intervenciones.*



CADA SONRISA REPRESENTA *una nueva oportunidad para las niñas y niños de Coahuila.*







Es CSP quien deslegitima la elección, advierte Oposición

Corrupción excesiva de morenistas en el INE "descarrilaron" el proceso electoral 2027, señalan dirigentes partidistas quienes denuncian inacción de la Presidenta de México en este caso

PÁGINA 3B

LUNES || 23 DE NOVIEMBRE DE 2026

LA PRENSA

NACIONAL-INTERNACIONAL



PÁGINA 7B

SACRIFICIO DE MILITARES NO SERÁ OLVIDADO: DEA

Comprometen funcionarios de Estados Unidos reconocer colaboración de quienes dieron su vida en la detención del Chapo Isidro



PÁGINA 7B

AUMENTA NÚMERO DE VÍCTIMAS POR OPERATIVO EN GUASAVE

Reportan 20 muertos en captura del Chapo Isidro

Se mantiene la cifra de 4 militares abatidos, y se incrementan decesos de agresores, los han encontrado calcinados o acribillados en caminos vecinales

ESPECIAL
LA PRENSA/REFORMA

La cifra de muertos en Guasave, Sinaloa, tras operativo en el que se detuvo al capo Fausto Isidro Meza Flores, "El Chapo Isidro", ascendió a por lo menos 20 personas, entre ellos cuatro militares que participaron en los hechos, de acuerdo con reportes.

Cifras preliminares de autoridades dadas a medios en Sinaloa detallan que los otros 16 muertos son pistoleros abatidos que se han encontrado calcinados o muertos por ráfagas de armas de fuego en distintas rancherías de Guasave, como lo son Guasavito, Ranchito de Castro, Las Compuertas, así como en la Colonia Tierra y Libertad.



GARCÍA HARFUCH NO HA RENUNCIADO A LA SSPC

Se desmienten versiones surgidas a raíz de la operatividad desatada en el país

PÁGINA 6B

Confirman en Puebla asesinato de un sobrino de Caro Quintero

El 25, Juan Pablo Quintero Natividad, operaba en la entidad poblana en actividades relacionadas con el narcotráfico

PÁGINA 3B

AGENCIA **REFORMA / LA PRENSA**

El Gobierno de Puebla confirmó que uno de los dos asesinados el pasado sábado en la zona conurbada es Juan Pablo Quintero Navidad, "El 25", señalado por narcotráfico y sobrino de Rafael Caro Quintero, uno de los fundadores del extinto Cártel de Guadalajara.





OCULTÓ CLARA BRUGADA AFECTACIÓN DE GUSANO BARRENADOR EN LOBO EN ZOO

La Jefa de Gobierno de la CDMX minimizó el hecho en un ejemplar mexicano en peligro de extinción

PÁGINA 6B

CONSTRUIRÁN PREPARATORIA EN UN RANCHO DECOMISADO A 'LA BARBIE'

Predio El Paraíso, incautado al narco Edgar Valdez Villarreal, será un bachillerato especializado en temas agropecuarios

PÁGINA 7B



LLEGA DE "LA BARREDORA" DE TABASCO, AL INE DE TADDEI

Ofelia Sánchez Frías pasó al instituto electoral en 2023, cuando Guadalupe Taddei llegó a la presidencia y estuvo implicada en un contrato adjudicado de manera directa para un sistema de vigilancia con video en la sede de la CDMX



PÁGINA 6B

FALLECE EL PERIODISTA HUMBERTO PADGETT

Tras un año de enfrentar al cáncer, la noticia fue confirmada por su esposa, quien destacó que el comunicador murió en su casa rodeado de las personas que lo aman

PÁGINA 6B

Señala Acosta Naranjo: CSP traicionó principios

Dirigente de Somos mantiene fricciones con la Presidenta de México, la acusa de derrumbar movimientos y logros de izquierdistas

Por: **Nadia Rosales**
La Prensa



Guadalupe Acosta Naranjo, dirigente de Somos, acusó a la Presidenta Claudia Sheinbaum de traicionar los principios democráticos y plurales que alguna vez los hicieron compañeros de lucha, a inicios de la década de 1980.

Con su actuar, ya como jefa del Ejecutivo, según reprochó Acosta a través de una carta pública, Sheinbaum se ha convertido en todo contra lo que alguna vez lucharon: un régimen abusivo, de partido único, mentiroso, hiperpresidencialista, sin equilibrios, contrapesos o división de poderes y con aplicación de la ley electoral a conveniencia.

El ex perredista precisó que las similitudes con el Gobierno panista de Vicente Fox son varias, pero si en algo destaca el morenismo es en el cinismo y descaro.

"Tú y yo militábamos en Punto Crítico. Nos conocimos años antes de la elección de 1988 (...) mi asombro y mi reproche Claudia, es que encabeces ahora y sin rubor, una actuación tan distinta a los valores que compartimos entonces. ¿Recuerdas? Es imposible no ver las semejanzas actuales con aquel régimen", argumentó.

"Ustedes han restaurado lo que con tanto trabajo, cientos de vidas arrebatadas de compañeros, dos generaciones de mexicanos logramos transformar; ustedes han echado abajo las conquistas democráticas, esas mismas que les permitieron llegar al poder".

El dirigente de Somos aseguró que el poder cambió a la Presidenta hasta dejarla irreconocible, pues mientras décadas atrás buscaba la verdad, ahora esparce mentiras; antes, dijo, exigía respeto, y ahora siembra infamias.

Sheinbaum, agregó, reclamaba diálogo cuando era integrante del Consejo Estudiantil Universitario (CEU) y ahora lo niega terminantemente; además, la acusó de haber luchado por reivindicar el pluralismo mientras que hoy forma parte de "una coalición cerrada y ensimismada".

En días pasados, la Presidenta apuntó el debate que trajo consigo la salida de Guadalupe Taddei de la presidencia del INE, por estar envuelta en señalamientos de corrupción documentados por Grupo REFORMA, hacia la relación que Juan Carlos Padilla, integrante de Somos, tuvo con los contratistas favoritos de Taddei en los 80.

Sin embargo, Acosta indicó que está fuera de lógica el argumento, y agregó que la Mandataria ha tenido que recurrir a estas tácticas para desacreditar a quienes cuestionan las decisiones de su Gobierno en materia electoral.

El líder partidista responsabilizó a Sheinbaum de, en su caso, volver a incurrir en las viejas prácticas si Morena usa otra vez su mayoría para elegir al próximo titular electoral.

"Es tu responsabilidad si la bancada de tu partido de nueva cuenta designa en solitario a la nueva presidenta del INE, emulando como se designó a Bartlett en 82—88 o a Taddei en 2023", enfatizó.

Acosta insistió en que el oficialismo ha querido destruir la autonomía con la que el finado Cuauhtémoc Cárdenas llegó a gobernar la capital del País y tanto Andrés Manuel López Obrador como ella, a la Presidencia.

Reiteró que, pese a que Sheinbaum y los dirigentes del guinda se han desmarcado de Taddei, la fuerza que la puso al frente del Instituto y la dotó de superpoderes fue Morena, por lo que urgió a que se hagan responsables y detengan las calumnias en contra de ex funcionarios como Lorenzo Córdova, Luis Carlos Ugalde, José Woldenberg y el propio Acosta.

En días pasados, la Presidenta aseguró que la oposición fracasará en su intento de deslegitimar y sembrar dudas sobre las elecciones de 2027.

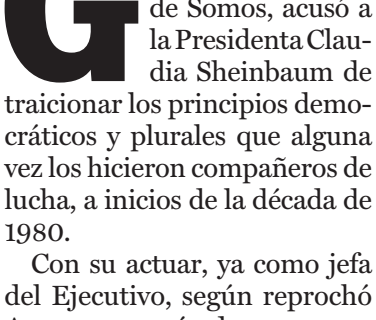



ATIENDE LAS INDICACIONES

Abrígate antes de salir, cubriendo la nariz y boca.

Si consideras necesario, usa **cubrebocas en áreas cerradas** o con mucha gente.

Revisa las tuberías de gas y protege las tuberías visibles de agua para evitar el congelamiento.

Evita el uso de anafres, asadores, braseros y todo lo que utilice carbón, dentro del hogar.

Mantenga una ventilación suficiente al encender su calentador de gas, y apáguelo antes de dormir.

No olvides desconectar tus adornos navideños antes de dormir, para evitar un corto circuito.

Si es indispensable usar automóvil, **extrema precauciones**.

REFUGIOS TEMPORALES

REGIÓN CENTRO DESIERTO

SAN BUENAVENTURA
AUDITORIO MUNICIPAL
ALFREDO V. BONFIL, EULALIO GUTIÉRREZ TREVIÑO, ENTRE CALLE VICTORIA Y ALLENDE.

SACRAMENTO
AUDITORIO MUNICIPAL
CONSTITUCIÓN ESQ. CON ACUÑA, ZONA CENTRO.
COMISARIADO EJIDAL
CALLE JUÁREZ S/N, ENTRE HIDALGO Y ZARAGOZA.
DIF MUNICIPAL
CALLE MORELOS S/N ENTRE HIDALGO Y JUAREZ, ZONA CENTRO

NADADORES
AUDITORIO DEL DIF MUNICIPAL
CALLE JUÁREZ ESQUINA CON MANUEL ACUÑA.

MONCLOVA
GIMNASIO MUNICIPAL MILO MTZ.
CALLE CD. DEPORTIVA, CIUDAD DEPORTIVA, ENTRE AV ACEREROS Y TEZOZOMOCO.
CEDIF NORTE
AV. LEANDRO VALLE 502, LEANDRO VALLE, ENTRE JOSEFA ORTIZ DE DOMÍNGUEZ Y MATÍAS RAMOS.
CASA MECED
AV. REVOLUCIÓN MEXICANA, TIERRA Y LIBERTAD, CALLE 7 Y AVENIDA ORIENTE.
CEDIF SUR
VALLE DEL VIENTO 217, MEZQUITAL DEL VALLE, ENTRE COLINAS DEL SUR Y HERMANOS SERDÁN.
PROTECCIÓN CIVIL Y BOMBEROS
FRANCISCO I MADERO ESQ. HAROL R. PAE, GUADALUPE, ENTRE HAROL PAPE Y MADERO

FRONTERA
GIMNASIO MUNICIPAL RODOLFO LUNA
GENERAL FRANCISCO URQUIZO, MORELOS, ENTRE BLVD EJERCITO MEXICANO Y CARMEN SERDÁN.
INSTALACIONES DEL DIF MUNICIPAL
ICALLE PROGRESO 116, GUADALUPE BORJA, ENTRE LÁZARO CÁRDENAS Y EULALIO GUTIÉRREZ.

CUATROCIÉNEGAS
REFUGIO DE PROTECCIÓN CIVIL
CARRETERA A OCAMPO KILOMETRO 1 + 300, CARRETERA A OCAMPO.
CASA DEL PEREGRINO
CALLE JUÁREZ S/N, CENTRO, ENTRE ARTURO CANTÚ Y VÍCTOR ROCHA.

CASTAÑOS
AUDITORIO MUNICIPAL
EMILIO CARRANZA, INDEPENDENCIA SUR, ENTRE SERAPIO RENDÓN Y FRANCISCO I. MADERO.
DIF MUNICIPAL
GENERAL ZUAZUA, INDEPENDENCIA NORTE, ZONA CENTRO.

ABASOLO
PROTECCIÓN CIVIL
CALLE AGUSTÍN ITURBIDE, 101, ZONA CENTRO, ENTRE JOSÉ MARÍA Y MORELOS Y PAVÓN.

CANDELA
CASA DEL ADULTO MAYOR
CALLE JUÁREZ, ZONA CENTRO, ENTRE GRAL. CEPEDA Y FCO I. MADERO.
TEATRO MUNICIPAL JOSEFA ORTÍZ DE DOMÍNGUEZ
CALLE SIMÓN BOLÍVAR S/N

ESCOBEDO
DULCE BELÉN DE LA ROSA SEGURA
FRANCISCO MORENO, EJIDO OBAYOS, ENTRE FRANCISCO I. MADERO Y JAVIER MINA.
SALÓN EJIDAL
EJIDO AGUA DE LA HERRADURA, AGUA DE LA HERRADURA, ENTRE 24 DE DICIEMBRE Y MAURILIO ESPINOZA.
AUDITORIO JESÚS MARÍA RANGEL MALDONADO
FLORENCIO SANATANA, 1° DE MAYO, ÁLVARO OBREGÓN Y VICENTE GUERRERO.

LAMADRID
AUDITORIO MUNICIPAL
C. IGNACIO ZARAGOZA 300, ZONA CENTRO.
PROTECCIÓN CIVIL
MORELOS, S/N, ZONA CENTRO.
DIF MUNICIPAL
ZARAGOZA 507, ZONA CENTRO, ENTRE JESUS PABLO GIL/ RIVA PALACIO.

OCAMPO
SALÓN MARGARITA
CALLE ZARAGOZA 261, CENTRO, ENTRE MORELOS Y FRANCISCO I MADERO.
SAGARPA OCAMPO
ESCOBEDO Y JAVIER MINA 108, ZONA CENTRO.

SIERRA MOJADA
COMEDOR DEL TEATRO APOLO
CALLE 5 DE MAYO S/N ZONA CENTRO
SALÓN DEL ADULTO MAYOR
CALLE PAREÑA S/N
SALÓN DE LA TERCERA EDAD
CALLE SIN NOMBRE, ZONA CENTRO

SI NECESITAS O CONOCES A ALGUIEN QUE NECESITE UN REFUGIO **LLAMA AL** 911 EMERGENCIAS

COAHUILA PA' DELANTE · A PASOS DE GIGANTE · SS Secretaría de Salud · PROTECCIÓN CIVIL COAHUILA DE ZARAGOZA

Es CSP quien deslegitima la elección, advierte Oposición

Corrupción excesiva de morenistas en el INE "descarrilaron" el proceso electoral 2027, señalan dirigentes partidistas quienes denuncian inacción de la Presidenta de México en este caso

Por: **Claudia Salazar**
La Prensa

Representantes del PAN y Somos afirmaron que es la Presidenta Claudia Sheinbaum y su partido ya "descarrilaron" la elección del 2027, al apoderarse del Instituto Nacional Electoral (INE).

Afirmaron que la Oposición lo único que ha pedido es que haya un árbitro independiente, luego de los escándalos de corrupción de la ex consejera presidenta, Guadalupe Taddei, que la hicieron renunciar al cargo.

Condenaron también el tono del discurso de la Presidenta en el desfile militar del 20 de noviembre, al señalar que, como Jefa de Estado, convirtió el acto conmemorativo de la Revolución en un mitin partidista y de propaganda, por descalificar a la Oposición en su demanda de un proceso electoral equitativo.

Sobre la afirmación de Sheinbaum de que sus adversarios quieren deslegitimar el proceso electoral, Jorge Triana, vocero del PAN, indicó que la Presidenta es la que está acostumbrada a que eso suceda, pues ocurría desde que el ex Presidente Andrés Manuel López Obrador presionaba al INE.

"Los únicos que son especialistas en descarrilar procesos son ellos. Nosotros lo que queremos es un árbitro autónomo, un árbitro independiente de todo partido político y ellos lo que quieren es un árbitro dependiente de su partido político. Esa es la diferencia abismal entre la visión que tiene el Gobierno y la Presidenta y nosotros.

"Son especialistas en dinamitar procesos electorales, esta no era la excepción. Ellos tienen la idea de que pueden hacerlo minando el Instituto desde adentro, por eso pusieron una morenista al frente, por eso le dieron superpoderes para designar a los cargos directivos internamente, por eso estuvieron sangrando al erario a través del INE y golpeando al árbitro desde adentro, orientando la votación para la fraudulenta sobrerrepresentación en Cámara de Diputados, orientando la votación sobre los acordeones. La presidenta está acostumbrada a eso, a descarrilar el proceso electoral", respondió Triana.

El portavoz del PAN advirtió que el País ya está en "emergencia nacional" en materia democrática, dado que la presidencia del INE fue cooptada por el oficialismo, mismo que llegó al Consejo Electoral, y ahora hasta quieren que las empresas que se encargan de imprimir el material electoral sean las avaladas por Morena, empezando por Talleres Gráficos.

Consideró que, ante el posible castigo de la ciudadanía por los escándalos de narcopolítica, de corrupción, de abusos y excesos, la Presidenta y su partido quieren capturar al árbitro para blindarse y que no se les vaya ningún voto, a fin de asegurar una elección que no son capaces de ganar con un buen Gobierno.

El presidente de Somos, Guadalupe Acosta Naranjo, señaló que desde ahora, el proceso ya se encuentra deslegitimado por la imposición de Guadalupe Taddei y dado que Sheinbaum no deja de entrometerse en la elección, a pesar de la prohibición constitucional.

"Lo que queremos es que haya una elección libre, limpia, donde el voto cuente y donde la ley se respete. Quien deslegitima la elección es la Presidenta de la República, violando el artículo 134 de la Constitución, que le prohíbe participar en el proceso electoral bajo cualquier circunstancia. Y la Presidenta no se calla.

"Está peor que Vicente Fox en el 2006. Ella se queja de Vicente Fox, pero en este momento está peor. Interviene e interviene e interviene para golpear, agredir a los distintos partidos de Oposición, a los ciudadanos que se expresan, y en particular con Somos ha tenido una ofensiva mediática sin ningún pudor y con toda la fuerza del Estado. Es ella que deslegitima la elección", afirmó Acosta Naranjo.

Agregó que Sheinbaum debería buscar ser la Presidenta de todos los mexicanos, no sólo de su partido, y dejar de perseguir a los partidos de oposición y a los periodistas independientes.

"Es abusivo, eso es una utilización fraudulenta de los recursos públicos y lo hacen todos los días y condicionan los programas sociales a que se vote por Morena, se hacen clientelas y las campañas adelantadas, son las de su partido y su coalición.

"Esta violación a la ley que se está cometiendo todos los días por parte de los precandidatos es diario.

"Y luego se quejan que los partidos de oposición digamos que este INE no está cumpliendo con su función de regular la elección con imparcialidad, haciendo respetar la equidad, la certeza de los procesos electorales, el debido proceso electoral. Entonces, quienes están poniendo en riesgo la elección es el partido oficial y la Presidenta de la República, ellos", acusó.

Sobre el mensaje de Sheinbaum en el desfile del 20 de noviembre, Acosta Naranjo lamentó que, ante las Fuerzas Armadas y en un acto que es para conmemorar un hecho histórico, la Presidenta lo convirtió en un mitin de Morena.

"Un evento de unas características muy formales, muy tradicionales, terminó convertido por la Presidenta en un mitin de su partido, para denostar a la Oposición", indicó.

El diputado del PAN, Héctor Saúl Téllez, también consideró que la Presidenta dio un discurso como si estuviera en un mitin del partido guinda.

"En lugar de un mensaje de unidad, nos volvió a dividir y polarizar: acusó a la Oposición sin sustento y repartió culpas injustificadas, al grado de asegurar que se fabrican mentiras, se promueve la violencia y que se quiere deslegitimar las elecciones de 2027", destacó.



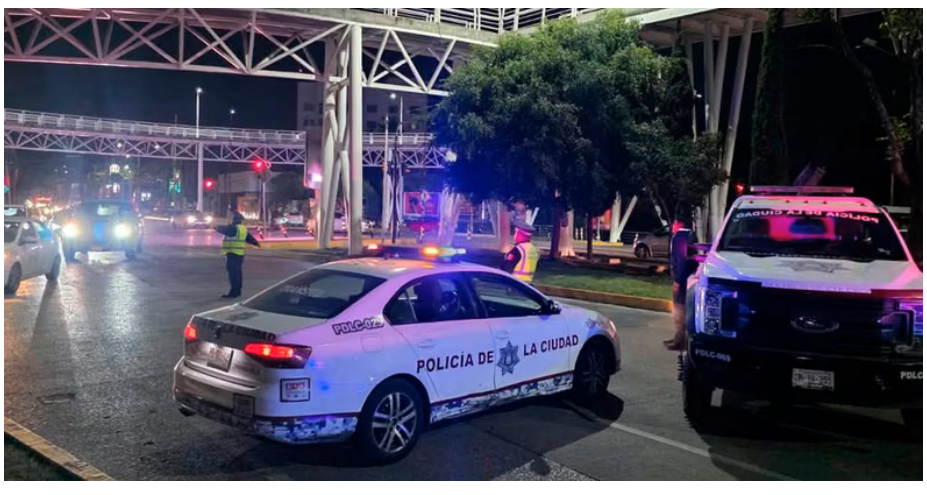

Confirman en Puebla asesinato de un sobrino de Caro Quintero

El 25, Juan Pablo Quintero Natividad, operaba en la entidad poblana en actividades relacionadas con el narcotráfico

AGENCIA **REFORMA**
LA PRENSA

El Gobierno de Puebla confirmó que uno de los dos asesinados el pasado sábado en la zona conurbada es Juan Pablo Quintero Navidad, "El 25", señalado por narcotráfico y sobrino de Rafael Caro Quintero, uno de los fundadores del extinto Cártel de Guadalajara.

José Samuel Aguilar Pala, Secretario de Gobernación estatal, habló este domingo a medios locales sobre este doble homicidio que se registró en Lomas de Angelópolis III, en el Municipio de Santa Clara Ocoyucan.

"Lo que tengo de ese reporte es que de ahí, como a las dos y pico de la tarde, me reportó el Vicealmirante que hubo un atentado de Lomas de Angelópolis, sobre todo el personaje más reconocido fue un familiar de Caro Quintero, junto con él cayó el escolta, un militar retirado, ahí están las investigaciones", respondió a los cuestionamientos.

"Lo que quiero decirles es lo que por parte del Gobierno del Estado, de la Secretaría de Seguridad, vamos a continuar con el Gobierno federal para atender esos temas".

El ataque se registró sobre el Bulevar de los Lagos, en su cruce con el Bulevar Morelia, afuera del clúster Parque Michoacán.

En noviembre de 2025, Grupo REFORMA informó que la FGR señaló a Juan Pablo Quintero Navidad, también conocido como "Juan Carlos Muñoz Martínez", de operar con traficantes de Sinaloa y Tamaulipas.

De acuerdo con la indagatoria, este grupo delictivo es el responsable de robar el 22 de septiembre de 2020 el avión Hawker 800, matrícula XB-PYZ, en el Aeropuerto Internacional "Mariano Matamoros", de Temixco, Morelos, y que al día siguiente se estrelló en Guatemala, cargado con droga y armas.

En esa operación ilegal se señaló también la participación de Eulalio Tirado Lizárraga, "Don Lalo", un sinaloense que opera en Monterrey, Nuevo León. Los señalaron en la indagatoria también de ser responsables de un avión Jet Falcon, asegurado en 2020 con 1.2 toneladas de cocaína en el Aeropuerto Internacional de Palenque, Chiapas, y de un Hawker 800 con 1.6 toneladas de cocaína que fue asegurado el mismo año en el Aeropuerto de Chetumal, Quintana Roo.

Presume Claudia Sheinbaum práctica de Chi Kung en China

Muestra aprendizaje logrado en su gira de la Cumbre APEC 2026

Por: **Natalia Vitela**
La Prens

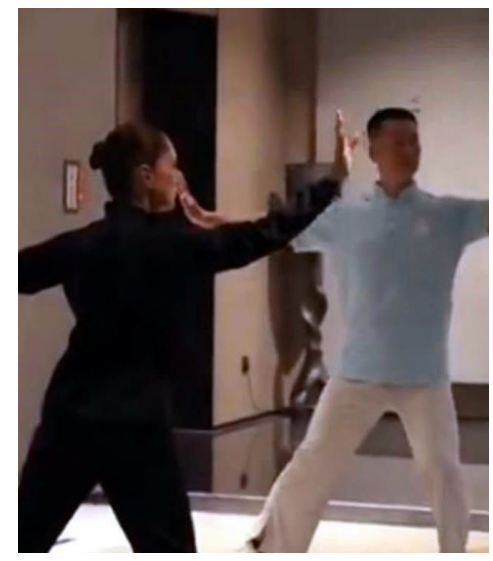

La Presidenta Claudia Sheinbaum aprovechó su gira por Shenzhen, China, con motivo de la 33 Reunión de Líderes Económicos del Foro de Cooperación Económica Asia-Pacífico (APEC) 2026, para practicar Chi Kung.

A mediados de agosto, la Mandataria comentó que empezó a practicar esta disciplina de origen chino por recomendación de Rommel Pacheco, titular de la Comisión Nacional de Cultura Física y Deporte (Conade).

"Les platico que hace unos meses decidí realizar un ejercicio que se llama Chi Kung, que es un ejercicio de China que es especial para la salud. Y me enteré que podíamos tomar una clase de manera gratuita, así que tuve una oportunidad para hacer Chi Kung en China", aseguró la Mandataria.

Sheinbaum Pardo compartió un video en redes sociales donde se le observa practicando esta disciplina con un instructor chino.

A mediados de agosto pasado, Grupo REFORMA publicó que del ballet en su infancia, al remo y atletismo de su juventud, Sheinbaum pasó al entrenamiento de la energía vital interna, es decir, a la práctica del Chi Kung.

Según el Centro Budista de la Ciudad de México, este entrenamiento de origen chino es una práctica que desarrolla habilidades para el manejo de la energía propia.

Chi significa 'flujo vital de energía', y Kung significa 'trabajo' o 'técnica', por lo tanto, se describe que el Chi Kung es el entrenamiento de la energía vital interna.

"¿Con qué deporte se identifica usted?", se le cuestionó a la Presidenta durante la conferencia mañanera en Palacio Nacional.

"De niña hice mucho tiempo ballet. Y luego, cuando entré a la Facultad, que ya había que escoger entre ser bailarina o ser física, pues decidí ser física. Y de ahí me fui hacia el lado opuesto e hice remo. Estuve en el equipo de remo de la UNAM. A las 5 de la mañana había que estar ahí en Cuemanco. Salíamos al cuarto para las siete para llegar a la clase de siete a la Facultad de Ciencias. Y después estuve en atletismo también en la UNAM", relató en agosto.

"Hace poco le dije a Rommel, oye, quiero aprender Tai Chi. Y me dijo, hay otro ejercicio que viene de China, que se llama Chi Kung, que es un ejercicio para la salud. Entonces ahora estoy practicando ese ejercicio. Gracias a Rommel que me abrió la puerta de este ejercicio que ayuda mucho a la mente. Ya le dije que a ver si hacemos la Federación de ese deporte en México. Pocos lo conocen; yo corría, pero después, pues ya como Presidenta, ya es muy difícil salir a correr. Entonces, ahora estoy con esta disciplina".

De acuerdo con el Centro Budista de la Ciudad de México, Tai-chi y Chi Kung son dos disciplinas diferentes que coinciden en el manejo y cultivo de la energía, que se denomina "chi".

"La diferencia consiste en el método para ese manejo. El chi kung es un tipo de secuencia definida de posturas, donde se realizan movimientos especiales para movilizar conscientemente la energía del chi. El tai-chi, por otro lado, consiste en la secuencia de movimientos coordinados para generar este balance y concentración".

OPINIÓN



NÚMERO CERO
JOSÉ BUENDÍA HEGEWISCH

INE: limpiar la casa para quedarse con ella



El mayor daño al INE no deriva sólo del escándalo de corrupción de Taddei, sino del cinismo político con que los partidos manejan sus consecuencias: aprovechar la degradación institucional en nombre de limpiar la "casa de la democracia".

En plena crisis de credibilidad, lo que más debilita al INE es la actitud de la clase política ante sus responsabilidades. La simulación y manipulación reemplazan la confianza pública y la rendición de cuentas por desfachatez. Cuando las estrategias partidistas toman como rehén un órgano del Estado, la democracia pierde sustancia y se reducen a un trámite para legitimar decisiones ya tomadas. El caso enciende todas las alarmas. Los videos y grabaciones de Taddei y su contratista revelan la gravedad de sus corruptelas y cuestionan la integridad del sistema electoral. Se arriesga el regreso de la desconfianza crónica, la normalización de la mentira y la pugna en el fango entre partidos para saldar cuentas y obtener ventajas. El golpe afecta sobre todo a la 4T, que no ha logrado deslindarse del respaldo que su bloque dio a la expresidenta del INE.

Aun así, nadie lo considera irremediable. Expresidentes del INE, a modo de comité de salud pública, piden renovar todo el Consejo General para purificar al instituto, aunque la ley no lo prevea. Los partidos dicen defender al árbitro y desde la ciudadanía llaman a marchar para "salvarlo" de las "garras" de Morena, como otras veces; mientras tanto, Sheinbaum acusa a la oposición de pretender deslegitimar la elección de 2027.

Al final, la inercia sepultará el escándalo y las dudas sobre la capacidad del INE para conducir la elección. Se apoya en la idea de que no son sólo los 11 integrantes de su consejo general, sino una estructura profesional que garantiza la operación electoral; es decir, un avión en piloto automático mientras se desmorona la confianza en quienes lo dirigen.

En vez de esclarecer y corregir las fallas que albergan la corrupción y sancionar a los responsables, prevalecen la parálisis —sin avances conocidos en ninguna carpeta de investigación de la FGR— y los cálculos de corto plazo de Morena, que duda entre liberar la convocatoria para sustituir a Taddei o esperar que el Tribunal se lo exija. Parece buscarse que se asuma la deshonestidad como inevitable, evitar reformas urgentes y controlar daños políticos hasta que pase la tormenta.

A diferencia del escepticismo sano que obliga a vigilar al poder, el cinismo político pretende que la confianza se recupere sin rendir cuentas, aclarar lo sucedido ni sancionar a nadie. ¿Quién cree que nadie supo de una corrupción tan descarada en el INE, ni la ASF o los órganos internos de control ni los consejeros? Y pensar que regresará la normalidad con sólo cubrir el vacío de la renuncia de Taddei, como si la rendición de cuentas dejara de obligar al poder y aplicarse de forma selectiva o ignorarse por conveniencia política.

En ese juego, las tácticas dilatorias en el Congreso e intentos de culpar de corrupción al adversario acaban por igualar a todos y desplazar la deliberación. Así se bloquean consensos indispensables, desde la reforma del INE para que no repetir el caso hasta las reglas para elegir nueva presidencia.

Los desacuerdos sobre la convocatoria revelan ausencia de integridad y de coherencia ética para sanear el instituto. Las maniobras para ganar tiempo buscan conservar el statu quo hasta 2027, con una presidencia provisional sin fuerza para emprender una limpieza de fondo. A su vez, la judicialización del caso por el PAN le da a Morena una salida para usar su mayoría y destrabar la sucesión de Taddei, endosando a la oposición el costo de no construir acuerdos. Bajo la bandera de limpiar el INE persiste la vieja disputa por controlar su autonomía, antes mediante el sistema de cuotas partidistas y ahora, la mayoría de Morena. La diferencia es que el primero simulaba y el segundo arrasa a golpe de urnas, pero ninguno deja de ver al INE como pieza clave de dominio electoral.

El consenso sí es indispensable, pero no debe confundirse con el reparto de cuotas partidistas de los gobiernos de la alternancia, cuando ningún partido tenía mayoría en el Congreso; tampoco puede sustituirse por la imposición de Morena de una presidencia a modo. El INE necesita una salida genuinamente apartidista, no un nuevo reparto del poder disfrazado de renovación institucional. Porque limpiar la "casa de la democracia" no significa quedarse con ésta.



365 DÍAS.
CIRO GÓMEZ LEYVA

La situación está bajo control

Tomo del periódico Noroeste del viernes: "Este jueves 19 de noviembre se registraron cinco homicidios dolosos en Sinaloa, pero la Fiscalía reportó sólo cuatro al Gabinete Federal.

En Mazatlán mataron a balazos a Emmanuel, un menor de 15 años, en el fraccionamiento Santa Fe; fue atacado afuera de su casa, mientras estaba sentado en una silla mecedora.

También, el cuerpo embolsado de una persona fue localizado en la colonia Ampliación 20 de Noviembre". Etcétera. Tomo ahora su nota principal en la edición digital durante la mayor parte del sábado: "Amanecen Los Mochis y Guasave como zona de guerra, tras noche de incendios y bloqueos por captura de El Chapo Isidro".

Omar García Harfuch difundió ayer por la tarde este mensaje: "Nuestro reconocimiento a la Secretaría de la Defensa Nacional y a las Fuerzas Especiales del Ejército Mexicano y de la Guardia Nacional por su valor y profesionalismo en la operación que permitió detener en Guasave a Fausto Isidro "N", alias Chapo Isidro, identificado como jefe de la organización delictiva de los Beltrán Leyva".

Casi en simultáneo, el gobierno de Sinaloa aseguró que la situación en Guasave se encontraba bajo control. Quedaba atrás, según esto, la noche de terror de helicópteros artillados y camionetas plagadas de sicarios. El Chapo Isidro fue trasladado a la Ciudad de México. Se reportaban cuatro militares y siete isidristas muertos.

La guerra mexicana del fin del mundo. ¿Quién irá ganando 17 años después del abatimiento de Arturo Beltrán Leyva en Cuernavaca? Los ciudadanos, no. Los morelenses, no. Los sinaloenses, tampoco.



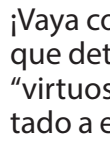

EDITORIAL
CARLOS CARRANZA

Entre la calamidad y lo cotidiano

No hay día que se disfrute del lamentable espectáculo que nos ofrecen quienes forman parte de la cortesilla política de nuestro país. Al parecer, no hay un lugar que quede exento de la "obligación" de observar los exabruptos de un grupúsculo que revela las costuras de sus respectivas preparaciones en el ámbito de lo académico, lo social y, por supuesto, de su dimensión ética y legal en el ejercicio del poder, por diminuta que sea la parcelita que le haya tocado administrar. En ese sentido, no perdamos de vista que una de las principales cualidades de quienes integran ese grupo es la soltura con la que manejan sus contradicciones: aspecto y condición que no es exclusiva de las figuras que aparecen en las partes más altas de sus estructuras partidistas y burocráticas, pues se entiende que su existencia es posible gracias a una base que sostiene y valida sus acciones de manera incondicional, ya que representan la oportunidad de alcanzar sus propios objetivos e intereses personales.

¡Vaya costumbres y prácticas que determinan el círculo "virtuoso" el que ha alimentado a ese monstruo de mil cabezas que ha sido la política de nuestro país a lo largo de la historia!

Así, durante estos días en los que se comienza a intensificar el acomodo de piezas –ya en el simbólico tablero de ajedrez, de los palillos chinos o del juego de las canicas, dependiendo de la importancia que se le brinde a una o un aspirante– ante las "próximas" campañas electorales, el camino de la cordura y la civilidad parece estrecharse frente a nosotros una vez más, mientras el panorama acentúa la tonalidad de sus colores agrestes que ilustran la barbarie. No es extraño observar, con preocupación y algo más allá de la náusea, que la violencia ha sido la principal moneda de la que dispone la cortesilla política que gobierna o pretende acceder a las mieles del erario: parece que a los vacíos que generan las promesas de campaña y la falta de un proyecto de gobierno que no sea una simple ensoñación de idealismo trasnochado –marcado por el populismo más chabacano–, se les compensa con discursos incendiarios que sólo mueven a la agresión en todos los sentidos. A pesar de que no es algo nuevo, y mucho menos durante las dos últimas décadas, es aún más preocupante que, en la actualidad, la violencia sea considerada como el principal recurso de la politiquería nacional, lo cual no sólo se plantea a nivel discursivo o la ya conocida movilización de las huestes que buscan sabotear cualquier acto de sus rivales políticos.

Y sin perder de vista que no se puede quitar del áspero panorama al crimen organizado, que son algunos de los encargados de acuñar esa moneda y que se conserva en los bolsillos de quienes han traicionado al país con sus corruptelas e impunidad.

En efecto, la reiteración del lugar común acerca del no perder de vista y el observar con detenimiento los movimientos de la cortesilla política, quizá nos permita recordar a ese gran personaje de la obra Rey Lear –escrita por quien diseccionó nuestras obscuridades con la precisión del desasosiego, el tremendo William Shakespeare–, el viejo conde de Gloucester, quien, luego de que le han sacado los ojos y presa de un juego de engaños, se deja guiar por el viejo loco conocido como Pobre Tom. En el momento en cual inicia su andar hacia la ciudad de Dover para cumplir con su fatal destino, nos regala una de las frases que nos permitiría concentrar, en tan sólo unas cuantas palabras, lo que es el paradójico vínculo de quienes gobiernan y la sociedad: "Tis the time's plague when madmen lead the blind" (Es calamidad de estos tiempos que los locos guíen a los ciegos).

Quizá tan sólo se trate de ver con la agudeza de la responsabilidad, observar el actuar de la cortesilla política, que ha creado el sinónimo de Jauja con el erario, bajo el sentido de la legalidad y la necesidad de participar del futuro de nuestro país. La locura de sus contradicciones y la miseria ética que nos han colocado en un momento en el que la violencia es la constante, no puede evadirse con mirar a otro lado para aplaudir ciegamente o para dejar que nuestra realidad se siga definiendo por cada uno de los rostros de la violencia que, a fin de cuentas, puede alcanzarnos en lo más cotidiano.

Se avecinan días complejos, pero también una nueva oportunidad para que, como sociedad, observemos con atención y aprendamos a exigir aquello que se ha dejado olvidado entre los pasillos de la politiquería: la dignidad que debe ser el motor en todos nuestros ámbitos.



EDITORIAL
RAFAEL ÁLVAREZ CORDERO

¡Fuera Morena del INE!

El Movimiento de Regeneración Nacional (Morena) se originó en octubre de 2011 como un movimiento político y social para organizar a simpatizantes rumbo a las elecciones de 2012; después de los trámites necesarios, el 1 de agosto de 2014, el Consejo General del Instituto Nacional Electoral, INE, aprobó por unanimidad su registro como partido político nacional.

Morena nació de la separación de diversos cuadros de izquierda del PRD, y se concibió bajo el concepto de "partido-movimiento", combinando la estructura electoral tradicional con la movilización social; en 2026 cuenta con 11,629,541 militantes, y está afiliado al Foro de São Paulo; además tiene comités de enlace en Estados Unidos, Canadá y Europa. El nuevo movimiento, bajo el concepto de "revolución de las conciencias", implementó una estrategia de difusión "casa por casa", es decir, los simpatizantes realizarían un trabajo de convencimiento personal y gradual en sus entornos inmediatos (familia, amigos, centros de trabajo, comunidad) para incentivar la politización y concientización de nuevos simpatizantes que respaldaran el llamado Proyecto Alternativo de Nación y los pasos a seguir del movimiento en futuras elecciones; en el proceso se evitó la definición ideológica en aras de atraer al sector votante más grande del país, el voto independiente o apartidista.

El Movimiento de Regeneración Nacional (Morena) se originó en octubre de 2011 como un movimiento político y social para organizar a simpatizantes rumbo a las elecciones de 2012; después de los trámites necesarios, el 1 de agosto de 2014, el Consejo General del Instituto Nacional Electoral, INE, aprobó por unanimidad su registro como partido político nacional.

Morena nació de la separación de diversos cuadros de izquierda del PRD, y se concibió bajo el concepto de "partido-movimiento", combinando la estructura electoral tradicional con la movilización social; en 2026 cuenta con 11,629,541 militantes, y está afiliado al Foro de São Paulo; además tiene comités de enlace en Estados Unidos, Canadá y Europa. El nuevo movimiento, bajo el concepto de "revolución de las conciencias", implementó una estrategia de difusión "casa por casa", es decir, los simpatizantes realizarían un trabajo de convencimiento personal y gradual en sus entornos inmediatos (familia, amigos, centros de trabajo, comunidad) para incentivar la politización y concientización de nuevos simpatizantes que respaldaran el llamado Proyecto Alternativo de Nación y los pasos a seguir del movimiento en futuras elecciones; en el proceso se evitó la definición ideológica en aras de atraer al sector votante más grande del país, el voto independiente o apartidista.

Morena se autodefine como un partido de izquierda democrática que apoya la diversidad étnica, religiosa, cultural y sexual, el respeto a los derechos humanos y el cuidado del medio ambiente. Morena afirma que se necesita un nuevo modelo económico después de los fracasos del neoliberalismo en México, que ha resultado en un aumento de la corrupción y la desigualdad.

Morena se autodefine como un partido de izquierda democrática que apoya la diversidad étnica, religiosa, cultural y sexual, el respeto a los derechos humanos y el cuidado del medio ambiente. Morena afirma que se necesita un nuevo modelo económico después de los fracasos del neoliberalismo en México, que ha resultado en un aumento de la corrupción y la desigualdad.

iversos medios han descrito a Morena como un partido "atrapalotodo", no en sentido estricto un partido político, sino una alianza de diversos movimientos y actores políticos; algunos críticos han afirmado que Morena está sujeto a las decisiones autoritarias de su fundador en lugar de tener una ideología más consistente como partido. Un artículo de la revista Clarín describe la posición de Morena como "oscilante entre populismo y socialdemocracia".

El exsenador Miguel Ángel Osorio Chong criticó las prisas con las que el grupo mayoritario de Morena, con el apoyo de sus aliados, aprueba los dictámenes de temas relevantes, muchas veces con errores y omisiones. Dijo que ya se hizo costumbre que los morenistas aprueben los dictámenes "al vapor" y mencionó el caso concreto de las reformas a la Ley de Consulta Popular que los senadores de Morena aprobaron, sin respetar la técnica legislativa, en comisiones. "A Morena y sus aliados ya se les hizo costumbre aprobar dictámenes llenos de errores, omisiones, sin técnica legislativa y que contravienen las leyes. Hoy votaron a favor de cambios a la Ley de Consulta Popular que, incluso, dejan de lado lo establecido en la Constitución", denunció el exgobernador de Hidalgo, y dijo en conferencia de prensa: "Morena está atropellando y acabando en menos de una semana los más de 30 años que llevó a los mexicanos construir este régimen democrático, con su reforma electoral que a toda costa busca sacar esta semana, y que sus senadores sepan lo que van a votar, porque ni ellos mismos saben".

La oposición, incluido el PAN y figuras como Jesús Zambrano, han acusado a Morena de buscar imponer perfiles afines y debilitar al árbitro electoral de cara a 2027, además de señalar recortes presupuestales al INE en el Presupuesto de Egresos 2027

La disputa en torno a la renovación de la presidencia del Instituto Nacional Electoral (INE) ha provocado acciones legales, críticas de la oposición y convocatorias a movilizaciones contra Morena cada día más frecuentes.

Dentro de Morena existen distintas posiciones sobre cómo resolver la elección de la presidencia del INE, unos piensan que se defina por mayoría según lo señalado por Ricardo Monreal, mientras que otros perfiles plantean buscar consenso, sin renovar todo el Consejo General.

El Partido Acción Nacional (PAN) llevó ante el tribunal electoral la disputa por la falta de convocatoria para renovar la presidencia del INE y anunció movilizaciones contra Morena, acusando al partido de retrasar el proceso y señalando a Ricardo Monreal Ávila como el principal responsable.

Por todo lo anterior, todos marcharemos este 6 de diciembre en diversos centros del país para exigir un proceso transparente, la autonomía del árbitro electoral y oponernos a la imposición y siniestra intervención de Morena en el INE

¡Fuera Morena del INE!

¡Fuera Morena del INE!

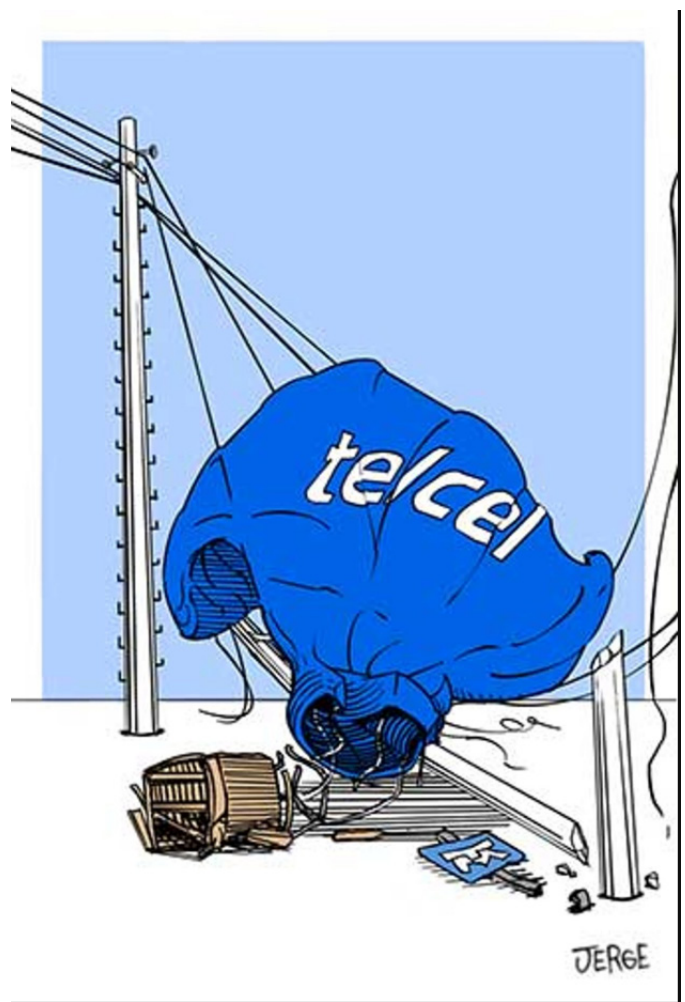



MENSAJE DIRECTO
FABIOLA GUARNEROS SAAVEDRA

El timón del INE en plena tormenta

No se asuste querido lector, el Instituto Nacional Electoral no es un barco a la deriva, pero quienes debieran trazar el rumbo desde el Congreso parecen empeñados en dejarlo sin capitán en medio del temporal. El 26 de noviembre se cumplirá un mes de la renuncia de Guadalupe Taddei —luego de que se conocieran sus redes de poder, prácticas corruptas en la asignación de contratos e irregularidades en el ejercicio presupuestal—, y la Junta de Coordinación Política en la Cámara de Diputados sigue sin lograr los consensos para emitir la convocatoria y elegir a quien presidirá el árbitro electoral hasta 2032. Mientras tanto, el reloj avanza y la democracia mexicana queda atrapada entre el cálculo partidista y la parálisis legislativa.

La situación se analizó con bisturí en el conversatorio Después de Taddei: la crisis del INE y el futuro de la autoridad electoral, organizado en el Instituto de Investigaciones Jurídicas de la UNAM por María Marván y Guadalupe Salmorán, con la participación de la politóloga Karolina Gilas y la exmagistrada presidenta del Tribunal Electoral, María del Carmen Alanís, entre otros académicos.

Ahí se planteó que el problema no se resuelve sólo con cambiar de persona en la silla principal del Consejo General. Karolina Gilas recordó la metáfora de Karl Popper que compara a las instituciones con barcos que deben estar bien diseñados y bien tripulados, y es que el origen de la crisis actual se remonta a la reforma de 2014, cuando los legisladores concentraron facultades en la presidencia del INE para nombrar de manera unilateral a los directores ejecutivos y titulares de unidades técnicas.

Ese diseño convirtió la presidencia del Consejo en una monarquía interna. Al anular los contrapesos colegiados, se abrió la puerta a la opacidad en el manejo del presupuesto, a la formación de redes de lealtades y a una actuación tardía del Órgano Interno de Control. El resultado visto hasta ahora ha sido la crisis de credibilidad y la renuncia de cerca de 60 personas, entre mandos directivos y personal operativo, además de investigaciones abiertas por presuntas tramas de corrupción.

Gilas describe una crisis en tres dimensiones: de conducción, por el ejercicio unilateral y concentración de facultades en el consejero o consejera presidente; administrativa, por las fallas en el control del gasto e irregularidades en contrataciones; y de credibilidad, porque el desgaste amenaza con arrastrar a todo el sistema electoral.

El proceso electoral inició el pasado 10 de septiembre y el tiempo corre en contra. ¿Qué conviene más al país? ¿El rigor jurídico frente al pragmatismo institucional? ¿Los consensos políticos o la descalificación interminable entre oficialistas y oposición?

Por un lado, María del Carmen Alanís advierte que normalizar el cargo provisional de Blanca Cruz García como la encargada de sostener el timón de manera interina resulta un riesgo mayor, porque el Congreso no puede eludir su mandato constitucional. Además, una cosa es que el servicio profesional electoral —construido durante más de tres décadas— mantenga la capacidad técnica para instalar casillas y contar votos, y otra muy distinta es que el INE llegue a los comicios de 2027 sin la autoridad política ni la legitimidad necesarias para sostener decisiones frente a los partidos y el gobierno.Por otro lado, Karolina Gilas plantea un límite de racionalidad. Si los diputados no logran un acuerdo antes de mediados de diciembre, cuando concluye el periodo ordinario de sesiones, imponer a una nueva presidencia a la mitad de un proceso electoral en marcha podría provocar un desajuste operativo que sería peor que mantener el interinato. Cambiar de capitán en el ojo del huracán nunca es buena idea, y menos si el relevo surge de una imposición o de una tómbola.

En San Lázaro, los partidos juegan por sus propios intereses —como siempre—, mientras el PAN presentó una propuesta de ocho puntos para integrar un Comité Técnico de Evaluación con reglas claras, el PRI plantea condiciones fuera de lugar al exigir una reforma del Estado y la renovación de todo el Consejo General, mientras que Morena juega a patear el balón para imponer su mayoría.Pero el verdadero riesgo trasciende la oficina de Viaducto Tlalpan. La Presidenta de la República ya anunció una reforma electoral para después de las elecciones de 2027 y culpó a la oposición de sembrar la idea de que la credibilidad y certeza del proceso están en riesgo. ¿Es una estrategia más para enterrar los escándalos administrativos en el instituto o la coartada ideal para justificar el desmantelamiento de la autonomía electoral?Corregir las fallas administrativas y el diseño de 2014 es indispensable. Permitir que la crisis del árbitro sirva de pretexto para entregar el control de las elecciones al poder en turno sería un retroceso que los ciudadanos terminaríamos pagando en las urnas.

GARCÍA HARFUCH NO HA RENUNCIADO A LA SSPC

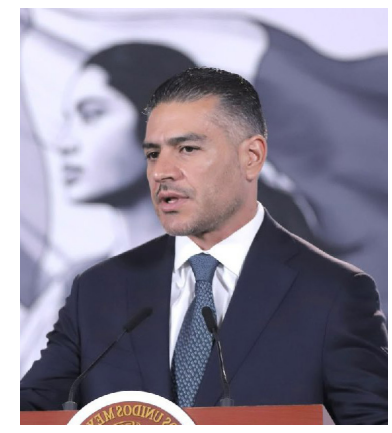

Se desmienten versiones surgidas a raíz de la operatividad desatada en el país

ESPECIAL
LA PRENSA

Omar García Harfuch no ha renunciado a la Secretaría de Seguridad y Protección Ciudadana (SSPC) y sigue al frente de la dependencia. Hasta el 22 de noviembre de 2026, no existe confirmación oficial de su salida ni de algún relevo por parte de la Presidencia o de la SSPC.

Origen de los rumores recientes

* Discurso del 18 de noviembre: Durante la clausura de la Conferencia Nacional de Secretarías de Seguridad Pública, García Harfuch señaló que los cargos son temporales y que los futuros sucesores deben recibir policías mejor preparadas e instituciones más fuertes, lo que generó lecturas en redes y medios sobre una posible despedida, sin que anunciara renuncia ni fecha de salida.

* Versiones en columnas y redes: Han circulado rumores y columnas de opinión —como una publicada por el periodista Ulises Salas en Vanguardia el 21 de noviembre de 2026— que sugieren una posible salida antes de diciembre o presiones políticas vinculadas a personajes cercanos al expresidente Andrés Manuel López Obrador, sin que existan pruebas públicas o confirmación oficial que respalden una renuncia.

* Actividad pública reciente: Tras las especulaciones, el 21 de noviembre de 2026 difundió un mensaje oficial sobre el operativo en Sinaloa en el que fue detenido Fausto Isidro Meza Flores, alias "El Chapo Isidro".

* Postura ante 2030: Según reportó Infobae el 22 de noviembre de 2026, en octubre de 2026 García Harfuch ya había descartado buscar una candidatura presidencial rumbo a 2030 para concentrarse en su labor en seguridad.



Ocultó Clara Brugada afectación de gusano barrenador en lobo en Zoo

a Jefa de Gobierno de la CDMX minimizó el hecho en un ejemplar mexicano en peligro de extinción

Jorge **Pérez Ramos**
La Prensa

Clara Brugada ocultó el caso de un lobo mexicano afectado por gusano barrenador en el Zoológico de Aragón, advirtió la activista Lucía Hernández quien destaca que pese a que se trata de una especie en peligro de extinción, el gobierno capitalino no ha ha brindado información.

El caso de un ejemplar de lobo mexicano afectado por gusano barrenador se ha mantenido oculto por el gobierno de Clara Brugada, reclamó Lucía Hernández, ambientalista y divulgadora del portal Amo la Ciencia.

Hernández descubrió el caso del lobo mexicano afectado por el gusano barrenador a través de registros de Senasica, institución a cargo de la sanidad agroalimentaria, que le permitieron ubicar al ejemplar en el Zoológico de Aragón de la capital del país.

"Se ocultó por parte del gobierno de Clara Brugada, no hubo ningún comunicado, no hubo ninguna información extra que dijera: 'Ah, estamos teniendo este problema con el gusano barranador y lo atendimos de esta forma.' (...) Es una especie prioritaria para la nación. ¿Qué quiere decir esto? Que no sólo está en peligro de extinción, quiere decir que el lobo mexicano, aparte de estar amenazado, tenemos que cuidarlo y protegerlo en todos sus estados", comentó la activista y ambientalista a Latinus.

El lobo afectado por el gusano barrenador es un ejemplar de 12 años de edad, considerado un lobo geriátrico, lo que la lleva a pensar que no estaba recibiendo suficientes cuidados.

"Muchos de estos animales, cuando dejan de ser reproductivos, los están delegando", dijo la ambientalista.

La afectación por gusano barrenador al lobo refleja que el ejemplar tenía una lesión que no estaba siendo atendida por las personas a cargo de su cuidado.

La activista dijo que la última noticia sobre el estado de salud del lobo mexicano afectado por el gusano barrenador se dio en Excélsior en octubre pasado. Pero las autoridades no han salido a informar de forma pública sobre el estado de salud del ejemplar.

"Si yo tengo una especie prioritaria, me debo de dar cuenta de su estado", reclamó.

El gusano barrenador se origina cuando la mosca Cochliomyia hominivorax deja sus huevos en mucosas o heridas abiertas de un mamífero, incluyendo humanos, las larvas se desarrollan en un lapso aproximado de 72 horas y se alimentan tejidos como el músculo, los órganos y la piel y sólo se detiene en el hueso.

Hernández señaló que la jefa de Gobierno no ha querido mencionar nada sobre el gusano barrenador en la capital del país.

Con datos de Senasica, dijo que hay 98 casos, de los cuales hay 87 son perros, dos gatos, tres vacas y siete más, probablemente borregos, además del lobo; con cifras de la Secretaría de Salud, refiere que se han registrado 12 casos de personas afectadas en la capital.

"No entendemos por cuál razón no ha hecho una campaña junto con las autoridades de Senasica", agregó.

Y el problema está avanzando, advirtió, principalmente en perros en la calle. "Hay un montón de perros en las calles que no están siendo atendidos, que se van a infestar, se van a terminar muriendo y va a hacer más moscas".

En su comparecencia ante el Congreso de la Ciudad de México, Julia Álvarez, titular de la Secretaría de Medio Ambiente local, no hizo una sola mención sobre el caso del lobo afectado.

"No era cuestión de ocultarlo, era una problema público que prefirieron no decir nada", reclamó Hernández.

En septiembre pasado, el presidente Donald Trump abrió la puerta a permitir la caza del lobo gris mexicano. Le dio tres meses al secretario del Interior para determinar si podía salir de la Ley de Especies en Peligro de Extinción de ese país.

Claudia Sheinbaum señaló que ambos países deben coordinarse para proteger la especie.

Semanas después, en la propia Ciudad de México, un ejemplar estuvo amenazado y no conoce su estado de salud ni el plan de cuidados del resto de la fauna bajo el resguardo de las autoridades.

Llega de "La Barredora" de Tabasco, al INE de Taddei

Ofelia Sánchez Frías pasó al instituto electoral en 2023, cuando Guadalupe Taddei llegó a la presidencia y estuvo implicada en un contrato adjudicado de manera directa para un sistema de vigilancia con video en la sede de la CDMX

ESPECIAL
LA PRENSA



La actual coordinadora de seguridad del INE trabajó en un organismo de seguridad pública del gobierno de Tabasco cuando esta área la encabezaba Hernán Bermúdez Requena, hoy preso y acusado de encabezar al grupo criminal "La Barredora", un brazo armado del Cártel Jalisco Nueva Generación (CJNG) dedicado al narcotráfico, extorsión, secuestro y tráfico de combustibles.

De junio de 2022 a junio de 2023, Ofelia Sánchez Frías fue directora del sistema de información del Secretariado Ejecutivo del Sistema Estatal de Seguridad Pública de Tabasco (SESESP) cuando Bermúdez Requena era secretario de Seguridad en la administración del morenista Carlos Manuel Merino, sustituto de Adán Augusto López.

En el SESESP que depende de la Secretaría de Gobierno de Tabasco, Sánchez Frías tuvo acceso a las contrataciones y controles de confianza de los policías estatales, a registros de armamento, equipo y vehículos, así como datos sobre el movimiento y la situación de las fuerzas de seguridad.

Desde esa posición, Sánchez Frías saltó al INE en julio de 2023 para convertirse en coordinadora de Seguridad y Protección Civil con Guadalupe Taddei recién llegada a la presidencia del organismo electoral.

En 2025, el INE entregó un contrato por adjudicación directa para colocar un amplio sistema de vigilancia con el cual tener registro en video de todos los espacios de la sede central del instituto ubicada en la Ciudad de México.

El contrato por este "Big Brother" fue entregado a la empresa "AMPS para la Integración y Articulación" que recibió 227 millones de pesos. Quien aparece como administradora del contrato es Ofelia Sánchez Frías dentro del proyecto denominado "Centro Estratégico de Seguridad Integral para los inmuebles".

En el documento de asignación firman dos integrantes de la red de corrupción encabezada por Guadalupe Taddei y su contratista favorito Alfredo Hernández Casillas.

Aparecen Jesús Octavio García González, entonces administrador del INE que fue representante legal de dos empresas de Hernández Casillas; y Mario Burciaga, exdirector de Recursos Materiales y Servicios del instituto que estuvo en fiestas del contratista de Taddei.

La empresa que recibió el contrato para instalar el sistema de vigilancia en la sede central del INE es propiedad de Jorge Enrique Tello Peón, especialista en inteligencia y exdirector del CISEN. Uno de los socios fundadores de esta compañía fue Marco Antonio Novella Juárez, exfuncionario de la Secretaría de Seguridad federal encabezada por Genaro García Luna-

El Big Brother que costó 227 millones fue desmantelado el pasado 9 de noviembre. Latinus constató que las cámaras de vigilancia se retiraron después de la renuncia de Guadalupe Taddei.

Fallece el periodista Humberto Padgett

Tras un año de enfrentar al cáncer, la noticia fue confirmada por su esposa, quien destacó que el comunicador murió en su casa rodeado de las personas que lo aman

Por: **Ramiro Fuentes**
La Prensa

Ayer domingo se dio a conocer el fallecimiento del periodista mexicano Humberto Padgett tras un año de lucha contra el cáncer de lengua.

La noticia fue confirmada por su esposa, Mariel Ibarra, quien publicó un mensaje en sus redes sociales en el que compartió que el también escritor "emprendió este día el vuelo para explorar nuevos mundos y existencias".

"Humberto partió al gran viaje en casa, tranquilo y rodeado de la gente que lo ama, luego de más de un año de luchar contra el cáncer", agrega.

En su publicación, la periodista agradeció a quienes acompañaron a Padgett tras su diagnóstico, pero también a sus maestros de periodismo y las fuentes que confiaron en él.

"A quienes lo amamos profundamente nos queda su cariño, los momentos compartidos, su humor, sus lecciones y las preguntas de su infinita curiosidad. Al periodismo le queda el ejemplo de caminar siempre con pasión y agudeza al lado de la verdad", añadió.

Además, calificó al cáncer que padecía como "un adversario al que combatió de manera valiente y decidida" pero que a pesar de apagar su vida no mermó sus enseñanzas.

¿Quién era Humberto Padgett?

Periodista por la Universidad Nacional Autónoma de México (UNAM), Humberto Padgett trabajó en las filas de medios nacionales donde obtuvo múltiples premios por sus publicaciones. En 2008 publicó el libro "Historias mexicanas de mujeres asesinas" y ese año también su crónica "Noche de perros en Buenavista" logró el Premio Nacional de Periodismo.

En el año 2017 documentó una red de narcomenudeo que operaba en Ciudad Universitaria pero fue agredido y despojado de su equipo de trabajo por los criminales.

Aunque presentó la denuncia contra las autoridades recibió amenazas después de que la Fiscalía General de Justicia de la Ciudad de México compartiera sus datos personas con los abogados de cinco personas detenidas por el caso y que después quedaron en libertad.

AUMENTA NÚMERO DE VÍCTIMAS POR OPERATIVO EN GUASAVE

Reportan 20 muertos en captura del Chapo Isidro

Se mantiene la cifra de 4 militares abatidos, y se incrementan decesos de agresores, los han encontrado calcinados o acribillados en caminos vecinales



ESPECIAL
LA PRENSA/REFORMA

La cifra de muertos en Guasave, Sinaloa, tras operativo en el que se detuvo al capo Fausto Isidro Meza Flores, "El Chapo Isidro", ascendió a por lo menos 20 personas, entre ellos cuatro militares que participaron en los hechos, de acuerdo con reportes.

Cifras preliminares de autoridades dadas a medios en Sinaloa detallan que los otros 16 muertos son pistoleros abatidos que se han encontrado calcinados o muertos por ráfagas de armas de fuego en distintas rancherías de Guasave, como lo son Guasavito, Ranchito de Castro, Las Compuertas, así como en la Colonia Tierra y Libertad.

Hasta la noche del pasado sábado, la captura del jefe de la organización de Los Beltrán Leyva, aliada de la facción de "Los Mayos", había dejado un saldo de 11 muertos, así como ocho detenidos y una ciudad paralizada tras el caos de violencia.

Este mismo domingo, el Secretario de Salud estatal, Cuitláhuac González Galindo, informó que fueron 10 elementos de seguridad los que resultaron heridos durante las operaciones en contra del líder criminal que sostenía una disputa en contra de "Los Chapitos".

Los militares asesinados, originarios de esta entidad y de Veracruz, fueron identificados como Luis Eduardo Méndez Peña, Abraham López Aparicio y José Guadalupe Luna Castillo; respecto a un cuarto elemento del 63 Batallón de Infantería no se ha brindado información oficial sobre su identidad.

"El Chapo Isidro" fue detenido en una intervención federal que involucró durante la noche del 20 de noviembre a grupos de élite "Murciélagos", del Ejército, y "Lobos", de la Guardia Nacional, que localizaron al capo en un inmueble de Guasavito, una comunidad de unas 3 mil personas.

La Defensa reportó el aseguramiento de un fusil Barrett calibre .50, otras 10 armas de fuego, un lanzagranadas, dos granadas de mano, cargadores, cartuchos, equipo táctico, drogas y dinero en efectivo.

El "Chapo Isidro", su primo Germán "N" y su cuñado José "N" fueron trasladados a la Ciudad de México a bordo de una aeronave militar.

Arribaron a las 05:20 horas de ayer y fueron conducidos a las instalaciones de la Fiscalía Especializada en Materia de Delincuencia Organizada (FEMDO), donde se estableció un fuerte cordón de seguridad.

Meza cuenta con una orden de extradición a EU por asociación delictiva para distribuir drogas.

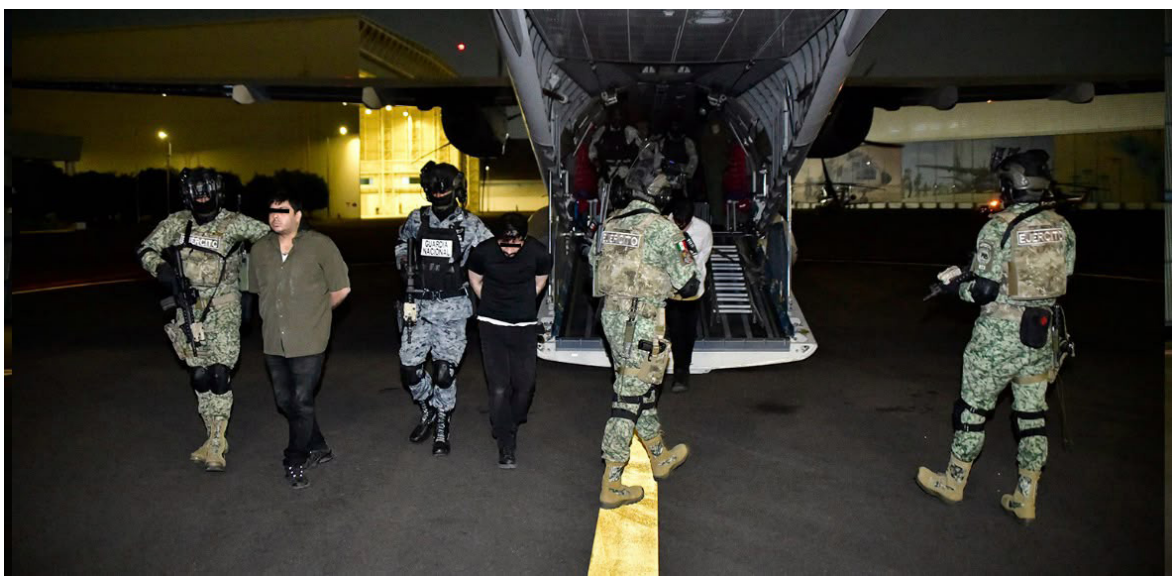



Sacrificio de militares no será olvidado: DEA

Comprometen funcionarios de Estados Unidos reconocer colaboración de quienes dieron su vida en la detención del Chapo Isidro

ESPECIAL
LA **PRENSA**

Terry Cole, director de la Administración de Control de Drogas (DEA, por sus siglas en inglés), dijo en un mensaje que el sacrificio de militares que fueron asesinados durante captura de Fausto Isidro Meza Flores, "Chapo Isidro", no será olvidado.

El pronunciamiento de Cole se suma a los que ya dieron sobre el operativo registrado en Guasave, Sinaloa, sus connacionales Ronald Johnson, Embajador en México; Sara Carter, zar antidrogas, y Todd Blanche, Fiscal General.

"Mis más profundas condolencias a las familias y compañeros de servicio del Ejército Mexicano @Defensamx1 que perdieron la vida en la operación contra Chapo Isidro", expresó en redes sociales.

"Su valentía y sacrificio nunca serán olvidados. Nuestros pensamientos y oraciones están con sus seres queridos.Dios los bendiga. Que descansen en paz".

Autoridades federales y de Sinaloa identificaron a los militares asesinados como Luis Eduardo Méndez Peña, Abraham López Aparicio y José Guadalupe Luna Castillo; asimismo, sobre un cuarto fallecido no se ha brindado información sobre su identidad.

La DEA consideró que el Cártel de los Beltrán Leyva, el cual se alió con "Los Mayos" en la guerra contra "Los Chapitos", era una organización criminal que representaba una amenaza significativa para la vida y comunidades estadounidenses por el tráfico de drogas, principalmente fentanilo.

Construirán preparatoria en un rancho decomisado a 'La Barbie'

Predio El Paraíso, incautado al narco Edgar Valdez Villarreal, será un bachillerato especializado en temas agropecuarios

Por: **Natalia Vitela**
La Prensa



El Rancho El Paraíso, ubicado en Xochitepec, Morelos, y que perteneció al narcotraficante Edgar Valdez Villarreal, "La Barbie", es transformado en un Centro de Bachillerato Tecnológico Agropecuario para 900 alumnos, informó la Gobernadora Margarita González Saravia.

"Este era un rancho de uno de los narcotraficantes, "La Barbie". Este rancho fue decomisado por el Instituto para Devolverle al Pueblo lo Robado con el Presidente Andrés Manuel López Obrador. Posteriormente, con la Lotería Nacional, fue sorteado y fue un espacio, un lugar que se ganó una morelense", dijo la Mandataria en un video publicado en redes sociales.

"Y ahora que llegamos al Gobierno del estado de Morelos, compramos el rancho y junto con el apoyo del Gobierno federal de la Presidenta Claudia Sheinbaum, lo estamos convirtiendo en una escuela para los estudiantes de aquí de la región de Xochitepec, Morelos, especializada en plantas medicinas, porque aquí junto va a estar el Centro de Medicina Tradicional".La Gobernadora expuso que la inversión en la propiedad de 2.5 hectáreas ubicada en la colonia Guamuchilera de Xochitepec, a unos 26 kilómetros de Cuernavaca, será cercana a los 100 millones de pesos y tendrá una cobertura para cerca de 900 estudiantes.

"Va a tener tres carreras: Agroindustria, Biotecnología y CiberSeguridad", agregó.

La propiedad valuada en más de 62 millones de pesos que fue refugio y centro de recreación de "La Barbie" fue asegurada por las autoridades federales en diciembre de 2009.

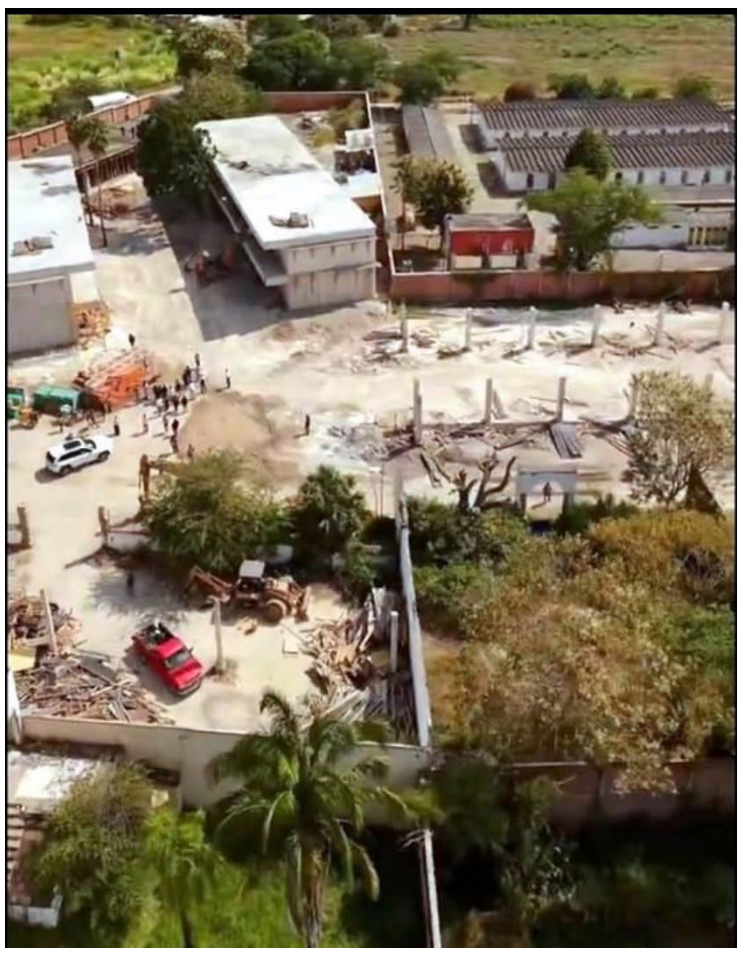

En este inmueble hubo lujos y excentricidades, ya que contaba con un zoológico privado con especies exóticas; lagos artificiales, plaza de toros y caballerizas, alberca, salón de fiestas y una residencia.

En septiembre de 2021 fue incluido en el Gran Sorteo Especial la Lotería Nacional y lo ganó una habitante del municipio de Jojutla, Morelos.

El 30 de agosto de 2010, la Policía Federal detuvo a "La Barbie", considerado el jefe de sicarios de los Beltrán Leyva y, quien desde la muerte de Arturo Beltrán, "El Jefe de Jefes", en diciembre, había tomado el control de una facción del cártel.

El capo fue capturado en Lerma, Estado de México, que colinda con la ciudad de Toluca

"La Barbie" comandaba una estructura criminal que traficaba una tonelada de cocaína mensual y que tenía presencia en seis entidades, según la Policía Federal.

El 30 de septiembre de 2015 Vázquez Villarreal fue extraditado a Estados Unidos.

TRAGEDIA QUE MÉXICO PIERDA SU ESTATUS DE LIBRE DE SARAMPIÓN



Esto como consecuencia de recortes al Sistema Nacional de Salud: Rubén Moreira, quien señala que Morena debilitó las instituciones de salud, redujo recursos para vacunación e interrumpió políticas públicas que tardaron décadas en construirse

ESPECIAL
LA PRENSA

El Diputado Federal Rubén Moreira Valdez calificó como una tragedia que México haya perdido su estatus de país libre de sarampión y responsabilizó a los recortes presupuestales y al debilitamiento del sistema de salud durante los gobiernos de Morena.

Durante su programa Con Peras, Manzanas y Naranjas, acompañado de los especialistas Mario Di Costanzo, Miguel Ángel Sulub y Julián Proa, el coordinador señaló que el sistema de salud pública se construyó con décadas de esfuerzo y una importante inversión de recursos, pero en los últimos años se debilitó la capacidad institucional y se interrumpieron políticas públicas fundamentales para garantizar la atención y prevención de enfermedades.

Sostuvo que el anuncio de la Organización Panamericana de la Salud (OPS) evidencia fallas en la prevención, la vacunación y la vigilancia epidemiológica. Advirtió que las decisiones en materia sanitaria deben sustentarse en la ciencia y la evidencia, no en ocurrencias ni prejuicios ideológicos.

Moreira Valdez también alertó sobre el deterioro de los servicios médicos y el encarecimiento de los medicamentos, una situación que obliga a millones de mexicanos a buscar atención fuera de las instituciones públicas.

Como ejemplo, mencionó que los consultorios privados adyacentes a farmacias registran alrededor de 10 millones de consultas mensuales. Además, recordó que la Encuesta Nacional de Seguridad Pública Urbana (ENSU) del INEGI reportó en 2023 que el 19 por ciento de las personas que tuvieron una necesidad de salud y recibieron atención acudieron a estos establecimientos; es decir, una de cada cinco personas atendidas.

"Es como si se estuviera privatizando la salud. Morena tendría que preguntarse si realmente le importa la vida de las personas. Después de lo que vimos durante la pandemia de COVID-19, a mí me queda claro que no les interesa", expresó.

En su intervención, Julián Proa recordó que México obtuvo en 2016, durante el gobierno de Enrique Peña Nieto, el reconocimiento como país libre de sarampión, gracias a un esquema de vacunación que alcanzaba coberturas de 93 por ciento en la primera dosis y 90 por ciento en la segunda.

Sin embargo, señaló que durante el gobierno de Andrés Manuel López Obrador las coberturas disminuyeron a 78 por ciento en la primera dosis y 67 por ciento en la segunda, lo que evidenció un retroceso en la protección de la población y es por lo que hoy se vive una crisis sanitaria.

Proa explicó que el brote registrado entre 2025 y 2026 derivó en la pérdida de esta calificación, donde se reportaron 50 defunciones. Precisó que dos terceras partes de los casos registrados correspondieron a bebés menores de un año, quienes todavía no tienen la edad para recibir la primera dosis de la vacuna, por lo que representan una población particularmente vulnerable.

Por su parte, Mario Di Costanzo advirtió que cerca de 45 millones de mexicanos carecen de acceso a servicios de salud. Consideró que el país atraviesa un proceso de privatización de la atención médica, cuyo costo recae directamente en las familias, el gasto de bolsillo, donde destinar dinero a consultas, tratamientos y medicamentos ante las deficiencias de los servicios públicos, ha aumentado casi 50 por ciento.

En tanto, Miguel Sulub señaló que los apoyos sociales, aunque necesarios y respaldados por el PRI, no son suficientes para mejorar las condiciones de vida de la población si los servicios públicos de salud continúan deteriorándose. Explicó que muchas personas reciben sus apoyos económicos y deben destinarlos inmediatamente a comprar los medicamentos que no encuentran en las instituciones públicas o a pagar consultas particulares porque no consiguen citas en el IMSS o en el ISSSTE.

Por lo anterior, Rubén Moreira aseguró que el deterioro del sistema de salud tiene consecuencias directas en la vida, la economía y el bienestar de las familias mexicanas, y que recuperar la capacidad de prevención, vacunación y atención médica debe ser una prioridad nacional.









LP COAHUILA PLUS

Fátima Bosch llega al fin de su reinado en Miss Universo



Lunes / 23 / Noviembre/ 2026

PREVÉN PRESIONES INFLACIONARIAS Y DEBILITAMIENTO DEL PESO

Economistas esperan inflación alta y depreciación del peso para el cierre de 2026

Analistas estiman que la inflación general se ubicará en 3.96% hacia el cierre de este año, un nivel más alto que el anticipado en la encuesta previa.

Por **EL FINANCIERO**
La Prensa



Los economistas de grupos financieros elevaron sus expectativas de inflación general y subyacente para el cierre de 2026 y 2027, además de anticipar una mayor depreciación del peso frente al dólar para finales de este año, reveló la Encuesta Citi de Expectativas.

El sondeo levantado el 20 de noviembre precisó que la mediana de los pronósticos para la inflación general al cierre de 2026 aumentó a 3.96 por ciento, respecto de 3.90 por ciento proyectado el 4 de noviembre.

En tanto la previsión para la inflación subyacente para el cierre de este año se elevó a 3.86 por ciento desde 3.80 por ciento hace dos semanas.

Para 2027 también se registraron ajustes al alza. La expectativa mediana de inflación general subió de 3.85 a 3.89 por ciento, mientras que la correspondiente a la inflación subyacente avanzó de 3.81 a 3.85 por ciento.

De esta manera, los analistas anticipan que la inflación terminará ambos años en niveles superiores a los que calculaban hace dos semanas, lo que refleja una revisión al alza de sus perspectivas sobre la evolución de los precios.

En materia cambiaria, los especialistas también elevaron su pronóstico para el peso mexicano. La mediana de sus expectativas para el tipo de cambio al cierre de 2026 pasó de 18.50 a 18.67 unidades por dólar, lo que implica una perspectiva de mayor depreciación de la moneda nacional.

En contraste, para el cierre de 2027, la expectativa mediana de la paridad permaneció sin modificación en 19 pesos por dólar, aunque el rango de pronósticos se amplió de entre 17 y 19.90 pesos a uno de 17 a 20.80 pesos.

A pesar de los ajustes en inflación y tipo de cambio, las expectativas de crecimiento económico permanecieron sin cambios. Los especialistas mantuvieron en 1.8 por ciento su pronóstico mediano de expansión del Producto Interno Bruto (PIB) para 2026 y en 1.9 por ciento el correspondiente a 2027.

Los rangos de estimaciones también se conservaron: entre 0.9 y 2.1 por ciento para 2026 y de 1.2 a 2.3 por ciento para 2027, lo que muestra que los cambios en las perspectivas de precios y del mercado cambiario no modificaron su diagnóstico sobre el crecimiento económico.

Otro ajuste importante ocurrió en las expectativas de tasas de interés. La mediana del pronóstico para la tasa de política monetaria al cierre de 2026 bajó de 6.50 a 6.25 por ciento. Para 2027 también disminuyó de 6.50 a 6.25 por ciento.

En el sondeo más reciente, 22 de los 34 participantes no esperan movimientos en la tasa de referencia, mientras que 12 anticipan que el próximo ajuste ocurrirá durante 2027. En la encuesta anterior, 20 de 36 especialistas tampoco preveían cambios, aunque seis esperaban un recorte en noviembre.

Por otra parte, los analistas elevaron su expectativa de inflación anual promedio para el periodo 2028-2032, de una mediana de 3.70 a 3.78 por ciento, lo que apunta a una mayor persistencia de las presiones sobre los precios en el mediano plazo.

Para noviembre, el consenso anticipa una inflación general mensual de 0.70 por ciento, superior al 0.67 por ciento previsto en el sondeo anterior. En el caso de la inflación subyacente, el pronóstico permaneció en 0.21 por ciento.

Las dos encuestas fueron elaboradas por Citi Research con la participación de economistas de instituciones financieras. El número de participantes pasó de 36 en el levantamiento del 4 de noviembre a 34 en el del día 20.

Profeco pone a prueba calidad de impermeabilizantes; estas son sus recomendaciones

El laboratorio de Profeco analizó viscosidad, permeabilidad, absorción de agua, flexibilidad a baja temperatura, resistencia a la tensión y elongación a la ruptura

Por **EL UNIVERSAL**
La Prensa

La Procuraduría Federal del Consumidor (Profeco) analizó 12 impermeabilizantes, con el fin de orientar a los consumidores en su toma de decisiones a la hora de comprar estos productos.

A través de un comunicado la Profeco recordó que impermeabilizar antes de las lluvias es necesario para proteger los techos de los edificios y así evitar filtraciones que pongan en riesgo la construcción a largo plazo.

El Laboratorio Nacional de Protección al Consumidor analizó viscosidad, permeabilidad, absorción de agua, flexibilidad a baja temperatura, resistencia a la tensión y elongación a la ruptura, intemperismo acelerado y adherencia en húmedo.

También verificó que la información comercial y la garantía se presentaran en idioma español y cumplieran con la normatividad vigente.

Resultados

Tras las 860 pruebas aplicadas por el laboratorio de la Profeco, el producto de la marca Fester presentó grumos; el de Osel tuvo fracturas, grumos, ampollamiento y reblandecimiento; y el de Techolastic absorbió más del 34% de agua, además de fracturarse y tener reblandecimiento, grumos y mal olor.

Determinó que el impermeabilizante de Elaston incumplió con las disposiciones de la Ley Federal de Protección al Consumidor y las normas vigentes al no indicar la duración de su garantía, pues se debe apegar a la norma NOM-050-SCFI-2004.

Los mejor evaluados

Acuario Acriterm, Fester A, Imperop, Impervin, ImperVoll, Promex Impertron, Termoflex Plus Spectrum y Volton Impervol serie 4300 fueron los productos que obtuvieron una evaluación Excelente en la calificación general.

El producto de la marca Volton destacó por calificar con Excelente y por su bajo precio de $325.00, en comparación con el de la marca Techolastic, de $698.00, que calificó como Bueno.

En el Estudio de Calidad publicado en la edición 597 de la Revista del Consumidor, Profeco hace un llamado de atención a la ciudadanía para que, antes de hacer la compra, verifique la información de cada producto, así como comparar los precios y el desempeño, esto con el fin de realizar un consumo informado.

También sugiere adquirir estos productos en tiendas especializadas, considerar el rendimiento del producto, verificar que la tapa y el bote no estén dañados y tomar en cuenta las fechas de fabricación y caducidad. Además de seguir las instrucciones al pie de la letra; desde la limpieza hasta el sellado.

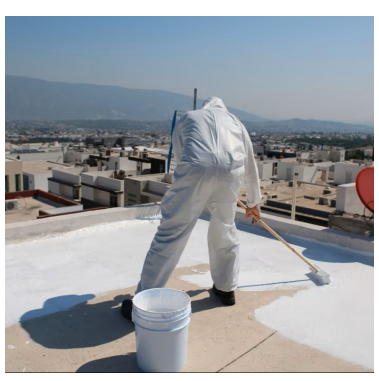

Nvidia pierde casi una cuarta parte de su valor en una semana tras la salida de su exdirector

Las acciones se desplomaron este viernes un 14% hasta los 125.53 dólares en una jornada que concluye con fuertes ventas de valores tecnológicos en Wall Street

Por **LATINUS**
La Prensa

Las acciones Nvidia se desplomaron este viernes un 14%, hasta los 125.53 dólares, en una jornada de fuertes ventas de valores tecnológicos en Wall Street que castigaron especialmente a las compañías vinculadas a la inteligencia artificial (IA).

Los títulos de Nvidia acumulan una bajada semanal del 22.9%, desde los 162.85 dólares a los que terminaron la sesión del viernes pasado, y del 32.7% en comparación con el cierre de hace dos viernes, de 186.64 dólares.

El desplome se produce en medio de la crisis que atraviesa la compañía desde que su entonces consejero delegado, Jensen Huang, dimitió tras salir a la luz varias relaciones extramatrimoniales, entre ellas una con Alice Huang, entonces directiva de la empresa singapurense Megaspeed y sospechosa de trabajar para los servicios de inteligencia chinos, así como con empleadas de Nvidia.

Según una investigación publicada este viernes por The New York Times, Alice Huang y miembros de su entorno familiar mantienen vínculos empresariales con compañías chinas relacionadas con la industria de defensa y proveedores del Ejército Popular de Liberación (EPL, Ejército chino).

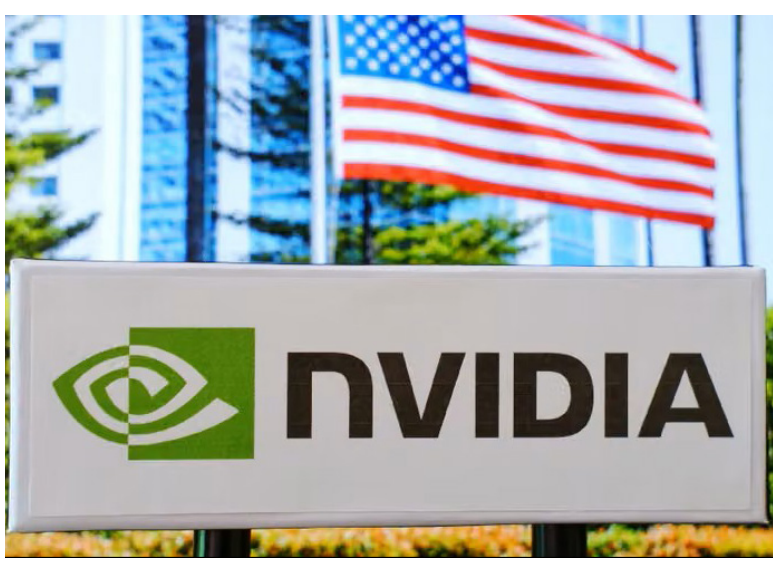

¿Cómo evitar que te hackeen? Medidas para proteger tu celular

Contraseñas seguras, autenticación en dos pasos y precaución ante enlaces sospechosos son algunas de las medidas para reducir el riesgo de robo de información personal.



Por **EL ECONOMISTA**
La Prensa

Los teléfonos celulares, las cuentas bancarias y las redes sociales concentran una gran cantidad de información personal, desde fotografías y conversaciones privadas hasta contraseñas y datos financieros. Sin embargo, un enlace fraudulento, una contraseña comprometida o una aplicación maliciosa pueden facilitar que los ciberdelincuentes accedan a estos servicios sin autorización.

Ante estos riesgos, autoridades como la Comisión Nacional para la Protección y Defensa de los Usuarios de Servicios Financieros (Condusef) y la Guardia Nacional recomiendan adoptar medidas de seguridad digital para proteger los dispositivos y prevenir el robo de información.

Aunque ninguna medida garantiza una protección absoluta frente a los ataques informáticos, existen prácticas que permiten reducir considerablemente las posibilidades de sufrir accesos no autorizados, fraudes electrónicos o suplantación de identidad.

¿Qué medidas ayudan a evitar un hackeo?

De acuerdo con las recomendaciones de organismos especializados en ciberseguridad, estas son diez acciones que pueden fortalecer la protección de la información personal.

1. Utilizar contraseñas largas y diferentes para cada cuenta

Una de las principales recomendaciones consiste en evitar contraseñas fáciles de adivinar, como fechas de nacimiento, nombres o combinaciones numéricas sencillas.

El Instituto Nacional de Estándares y Tecnología de Estados Unidos (NIST) recomienda utilizar contraseñas de al menos 15 caracteres cuando sean el único factor de autenticación, además de considerar el uso de gestores de contraseñas para generar y almacenar claves únicas.

Reutilizar una misma contraseña en diferentes plataformas puede aumentar el riesgo de que varias cuentas resulten comprometidas cuando las credenciales de uno de esos servicios quedan expuestas.

2. Activar la autenticación en dos pasos

La autenticación multifactor añade una barrera adicional de seguridad, pues requiere comprobar la identidad mediante otro elemento, además de la contraseña.

Esta protección puede consistir en una aplicación de autenticación, una llave de seguridad o un método biométrico, dependiendo del servicio.

La Guardia Nacional recomienda activar esta función en redes sociales y otras cuentas digitales para dificultar los accesos no autorizados, incluso cuando un tercero consigue obtener la contraseña.

3. Evitar abrir enlaces sospechosos

Los ciberdelincuentes pueden utilizar mensajes de texto, correos electrónicos o aplicaciones de mensajería para hacerse pasar por bancos, empresas o instituciones gubernamentales.

Esta práctica, conocida como phishing, busca engañar a las personas para que proporcionen contraseñas, datos bancarios o información confidencial.

La Condusef recomienda desconfiar de mensajes que soliciten información financiera mediante enlaces y verificar cualquier comunicación directamente con la institución correspondiente.

4. Mantener actualizado el celular y sus aplicaciones

Las actualizaciones de los sistemas operativos y las aplicaciones no solamente incorporan nuevas funciones, sino que también pueden corregir vulnerabilidades de seguridad.

Por ello, es recomendable instalar las actualizaciones oficiales disponibles y mantener activadas las actualizaciones automáticas cuando sea posible.

Esta medida resulta especialmente importante para aplicaciones bancarias, navegadores y servicios de mensajería.

5. Descargar aplicaciones únicamente de fuentes confiables

Instalar aplicaciones de procedencia desconocida puede exponer los dispositivos a programas maliciosos diseñados para obtener información personal.

Antes de descargar una aplicación, es conveniente verificar quién la desarrolla, revisar los permisos que solicita y comprobar que corresponda al servicio oficial.

También es recomendable evitar instalar archivos enviados mediante mensajes inesperados, particularmente cuando solicitan permisos para controlar el dispositivo o acceder a información sensible.

6. Proteger las aplicaciones bancarias

La Condusef recomienda utilizar las aplicaciones oficiales de las instituciones financieras y evitar proporcionar contraseñas, códigos de verificación o datos confidenciales mediante llamadas o mensajes.

Asimismo, es conveniente activar las notificaciones de movimientos bancarios para identificar oportunamente operaciones desconocidas.

En caso de recibir una comunicación sospechosa, lo recomendable es contactar al banco mediante los números telefónicos o canales disponibles en su aplicación o sitio web oficial.

7. Revisar la privacidad y seguridad de las redes sociales

Las cuentas de Facebook, Instagram, WhatsApp y otras plataformas pueden contener información que los delincuentes utilizan para cometer fraudes o hacerse pasar por otras personas.

Entre las medidas preventivas se encuentran revisar los dispositivos con sesiones abiertas, eliminar accesos desconocidos, actualizar los métodos de recuperación y limitar la información personal que se comparte públicamente.

También es importante desconfiar de solicitudes inesperadas de códigos de verificación, incluso cuando aparentemente provienen de contactos conocidos.

La prevención de los hackeos no depende de una sola herramienta. Mantener actualizados los dispositivos, utilizar contraseñas diferentes y activar mecanismos adicionales de autenticación son medidas que, combinadas, contribuyen a proteger la información personal y financiera frente a los riesgos digitales.







No dormir bien afecta igual a tu cerebro como si consumieras alcohol

Pasar 17 horas despierto equivale a tener 0.05% de alcohol en sangre. La ciencia advierte que la falta de sueño daña el juicio y los reflejos igual que la ebriedad, pero sin el aviso de la resaca.

Por **SUMÉDICO**
La Prensa



Abrir los ojos después de una noche de insomnio y salir a la calle a manejar o a trabajar se siente como "echarle ganas". Sin embargo, la neurociencia advierte que ese esfuerzo es una ilusión peligrosa: el cerebro cansado pierde habilidades motoras y cognitivas de la misma forma que si se hubiera consumido alcohol.

La privación prolongada de sueño deteriora el lóbulo frontal, la región encargada del juicio y el autocontrol, lo que genera una falsa sensación de seguridad en quien cree que puede rendir al máximo. Es una intoxicación silenciosa que no da resaca, pero que mata reflejos.

La evidencia no es nueva, pero sigue siendo ignorada. Un estudio histórico de Williamson y Feyer demostró que permanecer despierto 17 horas seguidas reduce la capacidad de reacción como si se tuviera una concentración de alcohol en sangre de 0.05%, el límite legal para conducir en muchos países.

La Universidad de Nueva Gales del Sur cuantificó este deterioro mediante pruebas estandarizadas de atención, y el laboratorio de Adelaida registró que los reflejos pueden ralentizarse hasta un 50% tras una jornada prolongada sin dormir. La fatiga, al igual que el alcohol, no se nota desde dentro: el cerebro intoxicado por cansancio se siente capaz.

A las 17 horas de vigilia, el cerebro agota sus reservas de energía y empieza a fallar de forma sistemática. En ese momento, la capacidad para tomar decisiones lógicas y mantener la concentración sostenida se reduce al mismo nivel que con una tasa de alcoholemia de 0.05%.

La memoria de trabajo se resiente, la agudeza visual cae y el tiempo de respuesta se alarga, lo que impide reaccionar a tiempo ante un frenazo brusco o un imprevisto en el trabajo. El problema es que esta "borrachera" de cansancio llega sin aviso y suele subestimarse.

Si la vigilia se extiende a un día completo, el estado cognitivo se deteriora hasta equiparar una concentración de alcohol en sangre de 0.10%, superando el límite permitido para conducir en la mayoría de los países.

En esa fase, el cerebro experimenta microsueños —lapsos de inconsciencia de pocos segundos— y una incapacidad casi absoluta para procesar estímulos complejos. La corteza prefrontal disminuye su actividad metabólica, provocando desinhibición, impulsividad y errores críticos que comprometen la seguridad personal y la de terceros.

Dormir de cuatro a cinco horas por noche durante una semana consecutiva genera un déficit acumulativo que produce el mismo deterioro cognitivo que pasar 24 horas despierto. Este fenómeno, conocido como deuda de sueño, reduce la atención sostenida y la memoria a corto plazo de forma silenciosa.

La persona funciona a diario con una torpeza mental equivalente a un estado de ebriedad constante, sin haber probado una sola gota de alcohol. La diferencia es que el alcohol se metaboliza, pero la deuda de sueño se acumula: el cerebro sigue intoxicado al día siguiente, y al otro, y al otro.

DR. FERNANDO SAMANIEGO
Certificado por American Society For Gastrointestinal Endoscopy
ENDO MEDICA
GASTROENTEROLOGIA Y ENDOSCOPIA DIGITAL AVANZADA
PEDIÁTRICA Y EN ADULTOS MAYORES
DIAGNÓSTICO Y TRATAMIENTO DE ENFERMEDADES
Esófago, Estómago, Colon, Ano-Rectales, Páncreas, Vesícula y Vías Biliares
-REFLUJO -HERNIA HIATAL -GASTRITIS -ÚLCERAS -PANCREATITIS
-DOLOR ABDOMINAL -HEMORROIDES -DIVERTÍCULOS -COLITIS -ESTREÑIMIENTO
-CÁLCULOS EN LA VESÍCULA O VÍAS BILIARES -SANGRADOS DIGESTIVOS
-Análisis para detección de Helicobacter Pylory en aliento
-Colocación de endoprótesis para tratamiento de cáncer y de obstrucción de bilis
-Retiro de cálculos de vías biliares
-Control urgente de sangrados con equipo de vanguardia
-Tratamiento definitivo de várices esofágicas
-Biopsas
-Detección oportuna de cáncer de estómago y colon
-Extirpación de pólipos
-Gastronomías y colocación de sondas para alimentación
-Extracción de cuerpos extraños
CONVENIO CON COMPAÑÍAS DE SEGUROS DE GASTOS MÉDICOS
Blvd. Tecnológico 1201 frente al Hospital San José. CITAS: 634 00 66
URGENCIAS 24 HORAS CEL: 638-01-55

¿Comes muy rápido? Las poderosas razones por la que debes dejar de hacerlo

La evidencia científica asocia la velocidad al comer con un mayor riesgo de diferentes enfermedades.

POR SUMÉDICO
La Prensa

Terminar el plato en cinco minutos para volver al trabajo o comer frente a la pantalla sin masticar bien es una costumbre tan extendida que parece inofensiva. Sin embargo, un creciente cuerpo de investigación señala que la velocidad a la que ingerimos los alimentos tiene consecuencias medibles en el metabolismo, más allá de lo que comemos. No es solo cuestión de modales: es una señal que el cuerpo no alcanza a procesar.

El mecanismo es biológico. El cerebro necesita alrededor de 20 minutos para recibir las señales de saciedad que envía el estómago. Cuando se come demasiado rápido, esas señales llegan tarde: para cuando el cerebro registra que ya hay suficiente comida, la persona ya ingirió más de lo que necesitaba. Este desfase, repetido día tras día, se traduce en un exceso calórico crónico que el cuerpo almacena y que, con el tiempo, cobra factura metabólica.

Un estudio prospectivo realizado con más de mil trabajadores japoneses encontró que quienes comían rápido tenían aproximadamente el doble de probabilidades de desarrollar síndrome metabólico en los tres años siguientes, en comparación con quienes comían a velocidad media.

El síndrome metabólico es un conjunto de condiciones que aumentan el riesgo de enfermedad cardíaca, diabetes tipo 2 y accidente cerebrovascular.

Lo más relevante del hallazgo es que la asociación se mantuvo incluso después de ajustar por la cantidad total de calorías consumidas y por el índice de masa corporal, lo que sugiere que la velocidad en sí misma importa, no solo el volumen de comida.

La razón de fondo está en la comunicación entre el intestino y el cerebro. Las hormonas que generan la sensación de saciedad, como el GLP-1, se liberan a medida que el alimento llega al tracto digestivo, pero su efecto en el hipotálamo no es instantáneo.



Comer despacio permite que esa señal llegue a tiempo y que la persona detenga la ingesta cuando realmente está satisfecha. Comer rápido, en cambio, es comer a ciegas: el plato se termina antes de que el cuerpo pueda decir "basta". La consecuencia práctica es que se consume más comida de la necesaria y, además, se llega a la siguiente comida con menos hambre real pero más ansiedad por comer.

Los especialistas sugieren medidas simples: reducir el tamaño de los bocados, posar los cubiertos sobre la mesa entre cada uno, masticar más veces de las habituales y evitar comer frente a pantallas.



Fátima Bosch llega al fin de su reinado en Miss Universo

La mexicana entregará la corona esta semana en la final que se llevará a cabo en Puerto Rico a un año de los señalamientos en contra de su triunfo y de Raúl Rocha Cantú

Por **LATINUS**
La Prensa

La mexicana Fátima Bosch culminará esta semana su reinado en Miss Universo a un año de la polémica por las acusaciones de fraude en su coronación y contra el dueño del certamen, Raúl Rocha Cantú.

Sin embargo, el gobierno de Tabasco no ha confirmado planes de un evento masivo para despedir a la mexicana, quien ahora se encuentra en Puerto Rico para entregar la corona a su sucesora.

La secretaria de Turismo de Tabasco, Katia Ornelas, dijo este fin de semana a la prensa que hasta el momento sólo tienen previsto el desfile navideño el 17 de diciembre.

"No, no tenemos planeado. La verdad es que tampoco sé si esté interesada, hay una solicitud que han hecho en redes sociales (...) lo valoramos, si hay la posibilidad platicar con ella y y también está en su agenda la disponibilidad, se va explorando con mucho gusto", declaró.

Por su parte, en Miss Universo ayer se llevó a cabo el desfile de traje nacional y este domingo se tiene programada la competencia preliminar, en donde las concursantes desfilarán an traje de baño y desfile de noche.

La final será hasta la tarde del martes 24 de noviembre en el Coliseo de Puerto Rico José Miguel Agrelot, en San Juan, Puerto Rico.

A la tabasqueña Fátima Boschlaacompañansuspadres Bernardo Bosch Hernández y VanessaFernández,ylaexMiss Universo Alicia Machado, de acuerdo con reportes en redes sociales.



Su mamá aseguró a medios locales que se restringió por la vía legal que el empresario tailandés Nawat Itsaragrisil está impedido de mencionar a Fátima Bosch.

Dolly Parton rompe récord después de su muerte; «Jolene» supera los mil millones de reproducciones en Spotify

El clásico de 1973 alcanzó un nuevo hito en la plataforma tras el fallecimiento de la estrella del country



Por **EL UNIVERSAL**
La Prensa

La icónica canción «Jolene» de la legendaria cantante de country Dolly Parton, fallecida el pasado agosto, alcanzó este viernes un nuevo hito al superar las 1.000 millones de reproducciones en la plataforma Spotify.

««Jolene» ha entrado de forma oficial en el Club Spotify de los 1.000 millones», celebró en una publicación de Instagram la sobrina de la cantante, Danielle Parton, quien aceptó este reconocimiento en su honor como embajadora oficial de marca de su patrimonio.

El clásico de 1973, incluido en su álbum de 1974 de título homónimo, narra la súplica de una mujer a otra, llamada Jolene, para que no le robe a su pareja, destacando la belleza de la rival y la vulnerabilidad de quien canta.

La leyenda de la música country falleció el pasado 25 de agosto a los 80 años tras una breve batalla contra el cáncer. Su sobrino y jefe de seguridad, Bryan Seaver, anunció su muerte a través de un video publicado en el Instagram de la intérprete, como parte de una petición de la propia cantante por dar el anuncio de esa manera.

Tras su partida, su catálogo musical se disparó en plataformas musicales como Spotify y ha recibido tres nominaciones póstumas a los premios Grammy de esta edición, que se celebrará el próximo 7 de febrero.

Las reproducciones de «Jolene» y «9 to 5» escalaron un 630 % en todo el mundo un día después de su muerte, según datos a los que tuvo acceso The Hollywood Reporter.

Dolly Parton es considerada una de las cantantes de country más relevantes de la historia. Cuenta con 11 premios Grammy y además de sus incursiones en el cine, era también filántropa y empresaria.

Dan de alta al cantante español Raphael tras cancelar concierto por taquicardia

El intérprete agradeció "de corazón" los mensajes de cariño y preocupación recibidos en las últimas horas y dio un mensaje de tranquilidad a sus seguidores



Por **LATINUS**
La Prensa

El cantante español Raphael aseguró este domingo que "todo está bien", después de pasar la noche en observación en un hospital a causa de un "malestar" que sintió el sábado y que lo obligó a cancelar un concierto en la ciudad de La Coruña (noroeste).

"Afortunadamente, tras las revisiones médicas, todo está bien", según un comunicado del artista, que se encuentra "mucho mejor" y ya recibió el alta médica.

Raphael lamenta "muchísimo" que no pudiera actuar, pero su estado de salud no le permitía subirse al escenario "en las condiciones" que merecía el público.

El intérprete agradeció "de corazón" los mensajes de cariño y preocupación recibidos en las últimas horas y dio un mensaje de tranquilidad a sus seguidores al afirmar que ya está bien.

El famoso cantante fue atendido por personal sanitario después de que, apenas treinta minutos antes de comenzar el concierto, se sintiera mal tras una subida de tensión y taquicardias.

El próximo concierto de su gira, en el caso de que la pueda retomar, será el próximo sábado en la ciudad mediterránea de Málaga (sur).

Raphael fue diagnosticado en diciembre de 2024 de un linfoma cerebral primario con dos nódulos en el hemisferio izquierdo, después de que se descartara inicialmente un ictus tras su ingreso hospitalario en Madrid.

Recibió tratamiento específico durante la hospitalización, obtuvo el alta a los 10 días y continuó el tratamiento de forma ambulatoria con reposo prolongado.

En los meses siguientes, su entorno aseguró que evolucionaba bien, y el propio artista afirmó en abril de 2025 que se encontraba "muy bien"; de hecho, retomó la actividad musical en junio de 2025 con el visto bueno de los médicos.

Actualmente, se encuentra de gira con el espectáculo Raphaelísimo, con el que retomó su agenda de conciertos y repasa los grandes himnos de su carrera, como "Escándalo" y "Mi gran noche", además de temas de su álbum "Ayer... aún", publicado en 2024.

Léa Seydoux habla sobre la "americanización" de James Bond: "No me importa quién será mi sucesora"

La actriz francesa rompe el silencio sobre la nueva era de 007 en manos de Amazon MGM Studios y su sucesora como chica Bond.



Por **EXCELSIOR**
La Prensa

Adiós al glamour británico: Léa Seydoux habló sobre la "americanización" en las películas de James Bond y cómo no tiene interés en "elegir" a su sucesora como chica Bond.

La actriz francesa conquistó el corazón del agente secreto interpretado por Daniel Craig en dos entregas de la serie; sin embargo, ha pasado página en el tema, asegurando que le tiene sin cuidado quién tomará su relevo como la próxima protagonista femenina del universo 007.

Luego de que los históricos productores Barbara Broccoli y Michael G. Wilson cedieran el control que su familia sostuvo durante décadas, para Seydoux, este traspaso de poder marca el fin de una identidad muy definida y el arranque de una etapa completamente distinta, a la que no dudó en calificar como una franquicia que "se volvió estadounidense".

"No me importa quién será el siguiente James Bond"

En un podcast grabado antes del anuncio de Robert Pattinson como James Bond, Léa Seydoux dejó claro que ella no estaba interesada en las quinielas sobre el siguiente actor que interpretaría al agente secreto; por el contrario, sus palabras, entre risas, marcaron punto a la conversación:

Me da igual, chicos. ¿Cómo podría importarme?

En este mismo contexto, surgió la pregunta obligada para cualquiera que haya llevado el título de "chica Bond" en su currículum: ¿quién debería ser la elegida para acompañar al nuevo 007 en la gran pantalla?

La actriz de 41 años soltó una carcajada genuina y respondió con total sinceridad, diciendo que "no le importa". Con una naturalidad desarmante, cuestionó por qué habría de preocuparle quién ocupe ese lugar en esta nueva etapa, dejando claro que su vínculo emocional y profesional con la franquicia pertenece al pasado.

"James Bond se volvió estadounidense"

Detrás de la aparente indiferencia de la actriz hacia el casting femenino existe una lectura mucho más profunda sobre la transformación estructural que vive el personaje creado por Ian Fleming.

Durante más de sesenta años, las películas del agente 007 mantuvieron un sello artesanal muy particular gracias a Eon Productions y al control férreo de la familia Broccoli, quienes custodiaban la esencia británica del héroe incluso cuando el financiamiento provenía de grandes estudios norteamericanos.

Con la toma de control por parte de Amazon MGM Studios sobre la propiedad intelectual y las decisiones creativas, ese equilibrio histórico cambió de raíz.

Para Léa Seydoux, el diagnóstico es claro y directo: la saga ha entrado en una nueva era en la que "se volvió estadounidense":

Se convirtió en una producción estadounidense. Pero estoy segura de que la película será muy buena porque la dirige Denis Villeneuve, que es un director muy talentoso. Estoy segura de que hará algo increíble.

Aunque la actriz no entró en tecnicismos, dejó entrever que el paso de una gestión familiar europea a un gigante tecnológico y de entretenimiento con sede en Estados Unidos inevitablemente modifica la sensibilidad, los tiempos de producción y la mirada cultural desde la cual se construye el mito del espía más famoso del cine.

Sus palabras resuenan con fuerza justo cuando la industria digiere el anuncio oficial de Robert Pattinson como el séptimo rostro del legendario espía al servicio de Su Majestad.

Barbara Broccoli y Michael G. Wilson fueron los arquitectos de la exitosa reinvención de James Bond protagonizada por Daniel Craig, apostando por un tono más crudo, vulnerable y cinematográfico que culminó con un desenlace inédito para el personaje.

Seydoux ya había confesado anteriormente que sintió una profunda tristeza cuando se enteró de la venta y del cambio de mando de los derechos de la franquicia.

No hay que olvidar que en Sin tiempo para morir, Seydoux interpretó no solo al interés amoroso del agente secreto, sino también a la madre de la hija de ambos, la pequeña Mathilde.

El sacrificio final de Bond para salvar la vida de Madeleine y de su hija selló el arco narrativo más emotivo de toda la saga. La imagen final de Seydoux conduciendo junto a Mathilde por la costa italiana mientras le promete contarle la historia de "un hombre llamado Bond, James Bond" representa el cierre perfecto para una etapa irrepetible.