Cenan y brindan en 4-C en apoyo a la Cruz Roja

La Cena Con Causa, organizada por el Grupo de Damas Voluntarias de la Benemérita Institución ofreció a los asistentes gratos momentos, buena música y deleites gastronómicos con un buen vino, Gratitud, que en su nombre, lleva la esencia

PÁGINA 6A



LUNES || NOVIEMBRE 23 DE 2026

LA PRENSA DE COAHUILA
MONCLOVA MONCLOVA

SONRISA SANA EN LA NIÑEZ; CORRIGEN LABIO Y PALADAR HENDIDO

Cambian cirugías del DIF vida de 112 niños

A través del trabajo coordinado entre el DIF Coahuila y la Secretaría de Salud, se fortalecen los mecanismos para acercar servicios médicos especializados a quienes más los necesitan

Por: **Jesús Medina**
La Prensa

SALTILLO, COAHUILA.- Con el firme compromiso y visión de apoyar a quien más lo necesita y ofrecer mejores oportunidades y una sonrisa que representa mucho más que un gesto de felicidad, el DIF Coahuila, a través del programa Sonrisa Sana y en coordinación con la Secretaría de Salud, continúa impulsando acciones que transforman la vida de niñas y niños con diagnóstico de labio y paladar hendido, atendiendo en estos primeros 3 años de administración a 112 niñas y niños de todo Coahuila.

PÁGINA 8A



EN COAHUILA MÁS *de 100 niñas y niños han recibido cirugías de labio y paladar hendido con el DIF Coahuila.*



¡Imponentes!

49ERS SUPERARON CON AUTORIDAD A LOS VIKINGS EN LA FIESTA MEXICANA DE LA NFL

Afición

GARCÍA HARFUCH NO HA RENUNCIADO A LA SSPC

Se desmienten versiones surgidas a raíz de la operatividad desatada en el país

MÁS INFORMACIÓN EN NACIÓN





Muere mujer durante viaje en autobús hacia Texas

PÁGINA 7A

Sacrificio de militares no será olvidado: DEA

Comprometen funcionarios de Estados Unidos reconocer colaboración de quienes dieron su vida en la detención del Chapo Isidro



MÁS INFORMACIÓN EN NACIÓN



AUMENTA NÚMERO DE VÍCTIMAS POR OPERATIVO EN GUASAVE

Reportan 20 muertos en captura del Chapo Isidro

MÁS INFORMACIÓN EN NACIÓN



¡LA CALLE SIEMPRE DA DE QUÉ HABLAR!

■ La monja fue vista en el Mall, frente al Bulevar Pape, en Monclova, mientras que El Santo apareció en el Fundadores, en Saltillo. Dos personajes, dos ciudades y una vez más, la calle como escenario de historias que llaman la atención y generan buenas noticias. Kary Nava





PÁGINA 4A

Modernizan vialidades y espacios públicos de Mva

Durante una semana, el Alcalde Carlos Villarreal inició, entregó y supervisó obras destinadas a mejorar la movilidad, fortalecer escuelas y rehabilitar espacios deportivos y urbanos

Enfrenta riesgo de perder la visión en ambos ojos bebé monclovense



PÁGINA 2A

LUNES
Noviembre 23
17º
10º
10% PROBABILIDADES DE LLUVIA
14 km/h

7 503008 997011

Despiden a Roberto Arévalo entre música y homenajes

El fundador del Mariachi Acero dejó instrucciones precisas a sus familiares y expresó su deseo de descansar en casa después de su cremación

Por: **Óscar Ballesteros**
La Prensa



EL FUNERAL ESTUVO *nutrido por al menos 12 mariachis distintos y otros artistas, reconociendo toda la trayectoria de Roberto Arévalo.*



JEHÚ ARÉVALO, ROSITA *Moya y la familia de Roberto se quedó únicamente con recuerdos positivos del mariachi, mismo que dejó instrucciones claras para su partida.*

"El show debe continuar, nos debemos a los clientes" fue la frase que marcó a su familia y quien rodeaba a Roberto Arévalo Eufracio, fundador del Mariachi Acero; la actitud del músico siempre fue determinante por lo que su hijo fue el encargado de cumplir los deseos puntuales de su padre, quien decidió ser cremado porque quería descansar en su hogar, así como agradecer a sus clientes, a quien se deben atender apenas pase su funeral.

Jehú Rigoberto Arévalo Moya, hijo y heredero artístico de Roberto, fue el portavoz de cada una de las encomiendas que dejó su padre, las cuales fueron un duelo ya que también tuvo una grata sorpresa ante el duelo, ya que al menos 12 mariachis distintos desfilaron por el evento fúnebre de su padre, así como el vocalista de Sonido Mazter, 'Pache'.

«Sus palabras se fueron claras, simples, pero concretas. La mejor frase que me enseñó mi padre es el show debe continuar y nos debemos a los clientes, terminando mi funeral, a cumplir con los clientes, que el show debe continuar (...) él me dejó estrictas instrucciones de qué hacer, lo vamos a terminar de velar ahorita y lo vamos a llevar al crematorio. Me ordenó que lo hiciera cenizas porque él quería descansar en su casa» compartió su hijo.

Toda una vida y Te adoro sonaban siempre para su esposa

Rosita Moya de Arévalo, viuda del mariachi con 50 años dedicados a la música, recordó que hubo 2 canciones excepcionales dedicadas a ella, mismas que Roberto acompañó con sus actos, pues a pesar de ser el fundador y líder del Mariachi Acero durante 20 años, jamás descuidó a ella ni su familia por lo que sólo son recuerdos buenos los que ella guarda de su pareja de vida.

«Él siempre cantaba una canción que se llama Toda una Vida, me la dedicaba a mí, la canción dice toda una vida me estaría contigo y también Te adoro (...) cuando estaba pues en su lecho de muerte todavía él estaba consciente, pedía que le pusieran esas canciones para cantármelas (...) toda la vida me dijo que cuando llegara el momento de esto, él quería morir en mis brazos y se le cumplió Dios se lo cumplió., murió en paz porque yo soy sierva de Jehová y desde que él cayó internado, todo el tiempo le hablé de Dios» recuerda Rosita.

Una dinastía de 3 generaciones en el mariachi es su legado

Con su partida, Jehú será quienquedeacargodelMariachi Acero y su nieto del Mariachi Guadalajara, el cual también fundó el propio Roberto; y por ello, haciendo honor a la frase celebre del maestro Arévalo el show continuará, presentándose con la misma energía en cada una de las tocadas que estén a su cargo, manteniendo la tradición en su familia.

Enfrenta riesgo de perder la visión en ambos ojos bebé Monclovense

Por: **Óscar Ballesteros**
La Prensa



A TRAVÉS DE BOTEO *y dinámica pretenden reunir hasta 126 mil pesos para la cirugía de un ojo que les ayude a que el bebé no pierda la vista.*

Una necesidad por encima de los 100 mil pesos por cirugía es la que tiene la familia del pequeño Jacobo quien está en riesgo de perder la visión en ambos ojos con apenas 5 meses de nacido; al ser prematuro tuvo problemas respiratorios y necesidad de estar 15 días en terapia intensiva, 5 meses después detectaron cataratas y desprendimiento de retina por lo que están recaudando fondos.

Zoila Hernández, madre del pequeño, inició el proyecto que actualiza en la página de Facebook: Unidos por Jacobo en donde compartió el caso de su pequeño y anuncia las dinámicas que tiene como son la venta de alimentos, rifas, boteo presencial o los que ubicó en restaurantes de la localidad en busca de colaboración ciudadana.

Así mismo proporcionó su número de cuenta y contacto para las personas quienes se interesen en sumarse a la causa, pues se tiene una necesidad mínima de 50 mil pesos en caso de que puedan realizarse los procedimientos a través de la derechohabiencia en el IMSS, pero no se ha asegurado debido a que requieren médicos externos y actualmente lo han tratado de manera privada.

«Iremos mañana (hoy) a Monterrey, salimos de madrugada y a las 8 estar ahí; él ya tiene 5 meses de nacido y lo estamos atendiendo en una clínica particular, porque en el IMSS aún no nos tienen una respuesta, están buscando médicos adecuados porque no se tienen, e igualmente se cobraría los honorarios de estos doctores porque los traen externos, particular son 126 mil pesos cada ojo y en IMSS en 50 mil» compartió Zoila.

Además de lo monetario, la madre invitó a la ciudadanía a unirse principalmente en las oraciones del pequeño, pidiendo principalmente por encontrar respuestas rápidas y las personas correctas que aseguren la recuperación de su bebé a pesar de las complicaciones que actualmente presenta.

«Estuvo en terapia intensiva 15 días y a raíz de eso, por el oxígeno tiene cataratas en ambos ojos y la retina desprendida; nació prematuro de 7 meses y con problemas para respirar; se dio de alta 15 días después de nacer, pero estuvo en chequeos y 5 meses después, nos dimos cuenta de las cataratas, estamos juntando para realizarle una operación en los ojos, de uno nos dicen que ya perdió la vista, pero estamos buscando una segunda opinión para salvarle ambos» finalizó.

Club LEO

Por: Erik Tobias Rosales

Una revolución... ¿de qué?

«Más vale malo por conocido que bueno por conocer», dice un viejo refrán popular. Durante años, los libros de texto gratuitos construyeron en mi pensamiento una muralla alrededor de la Revolución Mexicana: una historia de héroes, sacrificios y conquistas sociales. Sin embargo, conforme fui leyendo e investigando, cada ladrillo de aquella muralla comenzó a caer, como un castillo de arena ante la primera ola del mar. Y entonces surgió una pregunta en mi ¿y si aquella revolución terminó costándole a México mucho más de lo que le aportó?

No pretendo defender los abusos ni el autoritarismo de Porfirio Díaz, pero tampoco podemos ignorar sus logros. Durante el Porfiriato, la red ferroviaria pasó de unos cuantos cientos de kilómetros a cerca de 19,000; se expandieron las comunicaciones, la industria, la minería y la infraestructura, además de atraer importantes inversiones extranjeras. En 1910 se inauguró la Universidad Nacional de México, antecedente de nuestra actual UNAM. Claro, ese progreso tuvo un precio: concentración de tierras y riqueza, explotación laboral, desigualdad y represión de quienes se atrevían a protestar. Díaz modernizó al país, pero confundió el orden con el sometimiento.

Después llegó la Revolución y México se convirtió, durante años, en un campo de batalla donde antiguos aliados terminaron asesinándose por el poder. Madero, Villa, Carranza y Obregón, entre otros, representaron intereses y proyectos diferentes. De todos ellos, Zapata fue quizá quien mantuvo con mayor claridad una causa social concreta: devolver la tierra a los pueblos. Su Plan de Ayala de 1911 no era una simple consigna, sino una exigencia de justicia agraria. Mientras tanto, el país pagaba una factura enorme en vidas humanas, destrucción e inestabilidad.

Y vaya ironía, en 1923, Obregón negoció los Acuerdos de Bucareli con Estados Unidos, buscando el reconocimiento de su gobierno y ofreciendo garantías sobre determinados intereses estadounidenses, incluidos los petroleros. No fue una entrega literal del petróleo, pero sí un episodio que merece cuestionarse, ¿no había comenzado aquella revolución precisamente bajo banderas de soberanía y justicia? Deberíamos borrar su nombre de aquella preciosa ciudad sonorense, por traición a la patria.

Es cierto que la Revolución dejó conquistas importantes, como la Constitución de 1917 y los derechos sociales que incorporó. Pero también abrió paso a décadas de concentración del poder político. ¿Qué habría sido de México si hubiera corregido las injusticias del Porfiriato sin atravesar tantos años de violencia? Nunca lo sabremos.

Estoy convencido de que debemos revisar nuestra historia sin venerar personajes ni aceptar verdades por decreto. Si hoy preguntáramos quién fue uno de los presidentes que más contribuyó a la modernización de México, Porfirio Díaz seguramente sería un candidato fuerte. Fue un dictador, sin duda, pero también un gobernante que transformó profundamente la infraestructura y la economía del país. Murió en el exilio, en París, en 1915.

Para mí, el mejor presidente que ha tenido nuestro País ¿O me equivoco, Plácido?

PD. Felicidades adelantadas a Jose Tobias Velis (27 de noviembre), sin tu problema hubieras sido el mejor padre, ¡pero nadie es perfecto, gracias por todo!

No olviden visitar la tumba de don Porfirio, cuando visiten la ciudad.

EL PERIÓDICO DE MONCLOVA , Año 19, Número 7665, 23 de Noviembre del 2026. Es un periódico de circulación diaria, editado, impreso y distribuido por La Prensa de Monclova, SA de CV. Calle Ermita 318 A, Colonia Centro, Monclova, Coahuila, CP 25700. Editor responsable; Lic. Mauricio Alfredo Sánchez Campos. Reserva de Derechos al Uso Exclusivo: 04-2022-040111514000-101. Certificado de Licitud de Titulo y Contenido: 17209. Registro en el Padrón Nacional de Medios Impresos de la Secretaría de Gobernación, en trámite.

LA PRENSA DE MONCLOVA

MELCHOR SÁNCHEZ DE LA FUENTE
Presidente del Consejo

Lic. Mauricio Alfredo Sánchez Campos
DIRECTOR GENERAL

Jesús Medina González
DIRECTOR EDITORIAL

Rosalinda Serrano Hdz.
GERENTE ADMINISTRATIVO

Roberto Ulíbarri Hernández
EDICIÓN

Servicios Informativos
Agencia Reforma, El Universal, Infonor, SIP.

Refuerza Jurisdicción Sanitaria 04 la campaña contra la diabetes

El personal de salud recibió capacitación sobre la problemática de esta enfermedad, mientras se fortalecen los servicios médicos y el abasto de medicamentos

Por: **Iván Villarreal**
La Prensa

MONCLOVA COAHUILA. - La Jurisdicción Sanitaria 04 intensificó durante esta semana las actividades de prevención y atención de la diabetes mellitus, con motivo del Día Mundial para la Atención de la Diabetes. Así lo dio a conocer Faustino Aguilar Arocha, jefe de la Jurisdicción Sanitaria 04, quien informó que este jueves se realizará un evento en las instalaciones de la Jurisdicción para conmemorar esta fecha.

Durante toda la semana se llevaron a cabo capacitaciones y videoconferencias con todo el personal de salud, para dar a conocer el programa y la problemática que representa la diabetes a nivel estatal y nacional.

Aguilar Arocha señaló que existe una gran preocupación por la alta tasa de incidencia de esta enfermedad, por lo que se está enfocando el trabajo en la detección oportuna. "Lo más importante es evitar las complicaciones, que es lo más terrible que se puede presentar en las personas", expresó.

Indicó que en la región se atiende a una buena cantidad de pacientes en los centros de salud y, sobre todo, en el programa del adulto mayor y en la Unidad de Enfermedades Metabólicas (UNEME) que se encuentra en el Hospital Amparo Pape de Benavides.

Destacó que se cuenta con muy buena atención y con todos los recursos necesarios por parte del gobernador del Estado, Manolo Jiménez Salinas, así como con un buen abasto de medicamentos y todos los insumos necesarios para seguir atendiendo y manejando a toda la población que padece esta enfermedad.



SEMANA LAS ACTIVIDADES *de prevención y atención de la diabetes mellitus.*

Regularizan 48 comercios la recolección de basura

El Departamento de Servicios Primarios promueve convenios para establecimientos con el propósito de ordenar el manejo de residuos, mientras mantiene vigilancia y limpieza en antiguos puntos de depósito

Por: **Fabiola Sánchez**
La Prensa

MONCLOVA, COAHUILA. – Un total de 48 establecimientos comerciales del sector oriente de Monclova se han incorporado al proceso de regularización para la recolección de basura, luego de que el Ayuntamiento retirara alrededor de 70 contenedores como parte de la transición hacia un nuevo esquema de servicio mediante boteo.

El Director de Servicios Primarios Reginaldo Rodríguez explicó que el retiro de las estructuras se realizó en el polígono comprendido por los bulevares San José, Oriente y Las Torres, también conocido como Revolución, donde se busca mejorar el manejo de los residuos y establecer un sistema de recolección más ordenado tanto para las viviendas como para los establecimientos comerciales.

Señaló que en algunos de los puntos donde anteriormente se encontraban los contenedores persiste la costumbre de dejar bolsas y desperdicios en la vía pública, por lo que se implementaron recorridos de vigilancia y limpieza con cuadrillas especiales que trabajan diariamente durante los tres turnos de recolección para evitar que estos sitios se conviertan en focos de contaminación.

Detalló que personal de supervisión ha visitado los negocios ubicados en las avenidas involucradas para invitarlos a regularizar sus recibos comerciales y formalizar los convenios correspondientes, logrando que 48 establecimientos se sumen al padrón de usuarios del servicio municipal, mientras continúan las gestiones con otros comerciantes de la zona.

Advirtió que depositar basura en lugares no autorizados constituye una falta administrativa y que las personas o establecimientos que reincidan podrían hacerse acreedores a sanciones, por lo que se mantendrá la coordinación entre Servicios Primarios, Ecología y Seguridad Pública para atender los reportes, prevenir riesgos sanitarios y evitar el deterioro de la imagen urbana, luego de que tres negocios recibieran llamados de atención y posteriormente regularizaran su situación.

El Director hizo un llamado a comerciantes y ciudadanos para que eviten dejar residuos en los antiguos puntos de contenedores y reporten cualquier irregularidad, además de solicitar información sobre la recolección comercial en las oficinas de Servicios Primarios o mediante el teléfono 866 642 1992, habilitado para atender dudas y peticiones relacionadas con este servicio.



EL NUEVO ESQUEMA *de recolección mediante boteo contempla una reorganización del servicio en el sector oriente de la ciudad.*

Ermita 318



SONRISA MEJORADA...

No es cosa mínima la operación de labio y paladar hendido a la niñez en Coahuila.

La falta de recursos de las familias no es impedimento para que salgan adelante en cualquier contingencia de salud, cualquiera que sea la edad y condición de vida.



MANOLO... *Atención a Coahuilenses*

En el Mandato de **MANOLO JIMÉNEZ** la atención es directa a la sociedad, en todos los rubros, pero lo más importante, en el tema de salud, hay la atención con la inmediatez necesaria.



PAOLA... *Programas con Resultados*

Con estos programas, se ha demostrado que la atención médica a quienes están fragmentados de salud, se da en todas y cada una de las regiones.

Lo hemos visto.

En esto participan directamente el Mandatario de Coahuila **MANOLO JIMÉNEZ SALINAS**, la Presidenta de Inspira **PAOLA RODRÍGUEZ LÓPEZ** y la Presidenta del **DIF**, **LILIANA SALINAS VALDÉS**.

Y EN RELACION A ESTO...

Vaya adelanto de Navidad que se le dio por parte del **DIF** de Coahuila a 112 niños en el Estado, que fueron sometidos a la intervención para darles una sonrisa sana.

Sus familias también recibieron su adelanto navideño.

Se dijo que con el firme compromiso y visión de apoyar a quien más lo necesita y ofrecer mejores oportunidades y una sonrisa que representa mucho más que un gesto de felicidad, el **DIF** Coahuila, a través del programa Sonrisa Sana y en coordinación con la Secretaría de Salud, continúa impulsando acciones que transforman la vida de niñas y niños con diagnóstico de labio y paladar hendido, atendiendo en estos primeros 3 años de administración a 112 niñas y niños de todo Coahuila.



LILIANA SALINAS... *Sonrisas Felices*

La presidenta honoraria del **DIF** Coahuila, **LILIANA SALINAS VALDÉS,** destacó que cada una de estas intervenciones representa una oportunidad para cambiar historias y refrendó el compromiso de seguir trabajando para que ninguna niña o niño se quede sin acceso a la atención que necesita.

A UNOS DÍAS...

El Presidente Municipal de Monclova, **CARLOS FERNANDO VILLARREAL PÉREZ**, con agendas de trabajo intenso, se ha encargado de dar una clara muestra que el liderazgo se obtiene con dedicación a tus funciones y yendo más allá del deber.

Hay varios aspectos que se deben hacer ver para entender cómo **CARLOS VILLARREAL** ha sido capaz de llevar las riendas de Monclova, sin sobresalto alguno y de paso, la operatividad para la Región Centro, en los planes metropolitanos, esto es por capacidad, juventud, cercanía y una marca por cuidar, el compromiso de la familia y los apellidos que van muy ligados al forjamiento de Monclova.



CARLOS... *Trabajo y Trayectoria*

Esto pone a **VILLARREAL PÉREZ** en el rango de Cero Fallas, a su nivel, que él mismo se puso de rango, ya los monclovenses se acostumbraron a estos logros.

Creemos que el segundo informe marcará los grandes logros que se han dado en Monclova.

¿CÓMO SE VA A IR?...

Solamente confusiones por un discurso de **OMAR GARCÍA HARFUCH** hace más de una semana.

"Todos tenemos un tiempo. Estas posiciones, como sabemos, son sumamente temporales", expresó ante los titulares de seguridad reunidos en un evento ya de hace varios días.



GARCÍA HARFUCH... *No se Ha Ido*

Esta temporalidad debería aprovecharse para mejorar las instituciones y mencionó la posibilidad de que quien eventualmente lo sustituya provenga de los actuales mandos policiales.

Peeeero de eso, a que se vaya...

Es lo que mejor ve el Mandato de **DONALD TRUMP**...

Aunque.... **GARCÍA HARFUCH** ha tomado las cosas con calma y se mantiene trabajando.

Hasta Mañana.

Modernizan vialidades y espacios públicos de Mva

Durante una semana, el Alcalde Carlos Villarreal inició, entregó y supervisó obras destinadas a mejorar la movilidad, fortalecer escuelas y rehabilitar espacios deportivos y urbanos

Por: **Kary Nava**
La Prensa



EL ALCALDE CARLOS *Villarreal recorrió distintos sectores para supervisar los trabajos.*

MONCLOVA COAHUILA. - Con el objetivo de fortalecer la infraestructura urbana, educativa, deportiva y de movilidad, el Alcalde Carlos Villarreal realizó, del 16 al 22 de noviembre, el arranque, entrega y supervisión de proyectos en distintos sectores de Monclova, con una inversión superior a los 133 millones de pesos, incluida la modernización del Libramiento Oriente, obra estatal que arrancó junto al Gobernador Manolo Jiménez.

La modernización del Libramiento Oriente, en el tramo del Bulevar Pape a la Avenida Revolución Mexicana, contempla una inversión estatal superior a los 90 millones de pesos y mejorará la movilidad y la logística de esta zona de la ciudad. Este proyecto se suma a las acciones del gobierno municipal, con el respaldo del Gobernador Manolo Jiménez Salinas, para atender las necesidades de crecimiento de Monclova.

Entre los arranques de obra destaca la rehabilitación de la plaza y cancha de la Colonia Obrera 3er. Sector, la construcción de techumbres en las escuelas primarias Cuauhtémoc, en la Colonia Obrera Norte, y Rafael Ramírez Castañeda, en la Colonia Las Misiones, y la del Bachillerato Margarita Maza, en la Colonia Tierra y Libertad, para ampliar las oportunidades de formación de los jóvenes. También arrancó la construcción de una cancha de futbol en el Fraccionamiento Nogalar.

Como parte de las entregas y supervisiones finales, se rehabilitaron el Deportivo Las Esperanzas y la red de drenaje de esa colonia, y concluyó el recarpeteo de la Calle Mariano Escobedo, en las colonias Loma Linda y Praderas, y de la Calle Juventino Rosas, en la Colonia 1° de Mayo. Asimismo, el Alcalde supervisó la rehabilitación de la cancha y plaza de la Colonia Ampliación Las Flores.

"Seguimos trabajando en equipo para que las obras y los resultados lleguen a todos los sectores de Monclova. Con el respaldo del Gobernador Manolo Jiménez seguimos impulsando proyectos que atienden las necesidades de nuestra gente, fortalecen la infraestructura educativa, deportiva y urbana, y contribuyen al desarrollo de nuestra ciudad", señaló el Alcalde.

El Gobierno municipal reafirma su compromiso de continuar impulsando obras que respondan a las necesidades de las familias, en equipo con el Gobierno del Estado, para seguir construyendo mejor infraestructura y mayores oportunidades de desarrollo para Monclova.



LA INVERSIÓN CONTEMPLA *proyectos en escuelas, vialidades y espacios deportivos.*



DURANTE LA SEMANA *de trabajo el Alcalde encabezó proyectos junto al Gobernador Manolo Jiménez.*

TRAGEDIA EN CAMINO EJIDAL ENLUTA A FAMILIA

CHOQUE VEHICULAR LE ARREBATA LA VIDA

La víctima, William Saucedo, regresaba al rancho La Viga cuando una camioneta invadió su carril y lo impactó; autoridades investigan las circunstancias del fatal accidente

Por: **Manolo Acosta**
La Prensa



LAS FESTIVIDADES TERMINARON *en tragedia.*

Un viaje de apenas unos minutos terminó costándole la vida a William Saucedo Arzola, quien murió prensado dentro de su camioneta tras ser embestido violentamente por otra unidad sobre el camino al rancho La Viga en Castaños, donde se desarrollaba un festejo.

El fatal accidente ocurrió cerca de la medianoche, sobre el camino que conduce al poblado de Soledad, antes de llegar al Ejido Palo Blanco, donde la camioneta de William terminó convertida en un amasijo de fierros tras recibir un fuerte impacto en el costado del conductor.

De acuerdo con los testimonios recabados en el lugar, William había acudido a la celebración y momentos antes decidió llevar a sus hijos Samuel y Naomi a su domicilio, con la intención de regresar posteriormente por Irving, su hijo mayor, de 18 años, quien permanecía en el festejo.

Sin embargo, cuando se dirigía nuevamente al rancho, su trayecto fue interrumpido por una camioneta GMC Denali, color arena, que presuntamente era conducida por un hombre conocido como "Caspio".

Testigos señalaron que el conductor de la Denali habría circulado a exceso de velocidad y bajo los efectos del alcohol, invadido el carril contrario y embestido directamente la unidad de William. Después del encontronazo, presuntamente abandonó el lugar.

La magnitud del impacto provocó que William quedara atrapado dentro de la cabina de su camioneta, luego paramédicos de Bomberos Voluntarios acudieron al sitio y, tras revisar al conductor, confirmaron que ya no contaba con signos vitales.

Elementos policiacos acordonaron el área para preservar la escena, mientras familiares arribaban al lugar y eran informados del desenlace. Posteriormente, personal de servicios periciales solicitó la intervención de la Cruz Roja y equipo hidráulico para realizar las maniobras necesarias y recuperar el cuerpo.

Una vez concluidas las diligencias, los restos serían trasladados a una funeraria para la necropsia de ley, mientras la Fiscalía General del Estado inició las investigaciones para esclarecer las circunstancias del choque e identificar responsabilidades.

La muerte de William dejó enlutada a una familia que lo esperaba de regreso, luego de que saliera del festejo con la intención de volver por su hijo mayor.



EL HOMBRE FALLECIÓ *de manera instantánea.*



EL OTRO CONDUCTOR *escapó.*

Alertan por venta irregular de medicamentos para adelgazar

Autoridades sanitarias advierten sobre los riesgos de consumir fármacos para perder peso sin valoración médica, especialmente aquellos promocionados y comercializados mediante redes sociales

Por: **Iván Villarreal**
La Prensa



FAUSTINO AGUILAR AROCHA, *titular de la Jurisdicción Sanitaria 04.*



ALERTAN SOBRE RIESGOS *por consumo de medicamentos para bajar de peso.*

Monclova, Coahuila. - Ante la creciente promoción y venta de medicamentos para bajar de peso a través de redes sociales y establecimientos sin regulación, el titular de la Jurisdicción Sanitaria 04, Faustino Aguilar Arocha, exhortó a la población a evitar la automedicación y consultar siempre a un profesional de la salud antes de consumir cualquier fármaco.

El funcionario señaló que existe preocupación por el uso de medicamentos que se han popularizado entre mujeres jóvenes, particularmente aquellos promocionados en plataformas como TikTok e Instagram, donde se ofrecen como alternativas para perder peso sin advertir adecuadamente sobre sus posibles efectos secundarios.

Aguilar Arocha advirtió que consumir medicamentos sin una valoración previa puede ocasionar complicaciones y daños a la salud, especialmente cuando se desconoce su procedencia, composición o las condiciones médicas de quien los utiliza.

Asimismo, hizo un llamado a no adquirir estos productos en mercados informales, pulgas, ventas por internet o establecimientos donde no se garantice su procedencia y manejo adecuado.

Finalmente, destacó que incluso los medicamentos que cuentan con autorización para su comercialización deben utilizarse bajo supervisión médica, ya que es necesario evaluar las condiciones de cada paciente, ajustar las dosis y prevenir posibles reacciones adversas.

El titular de la Jurisdicción Sanitaria 04 reiteró que ningún medicamento para bajar de peso debe consumirse únicamente por recomendación de redes sociales o por experiencias de otras personas, pues lo que puede funcionar para alguien más podría representar un riesgo para la salud de otro paciente.

Marchan en Monclova para crear conciencia sobre diabetes

Durante la jornada, especialistas destacaron la importancia de fortalecer los hábitos saludables, mejorar la atención médica y prevenir complicaciones relacionadas con este padecimiento

Por: **Iván Villarreal**
La Prensa



AZUCENA GARCÍA ALANÍS, *responsable del programa del Adulto y el Anciano y de enfermedades crónico-degenerativas.*

MONCLOVA COAHUILA. - Con el propósito de crear conciencia sobre la importancia de prevenir, detectar y atender oportunamente la diabetes, se realizó una marcha conmemorativa en el marco del Día Mundial de la Lucha contra la Diabetes, que se celebra cada 14 de noviembre.

Durante las actividades, la Doctora Azucena García Alanís, responsable del programa del Adulto y el Anciano y de enfermedades crónico-degenerativas, destacó que esta jornada busca reforzar las acciones de prevención y promover una mayor participación de la población en el cuidado de su salud.

Explicó que el lema de este año está enfocado en impulsar una acción temprana contra la diabetes, tanto para lograr diagnósticos oportunos como para prevenir las complicaciones que puede ocasionar esta enfermedad. Asimismo, señaló que es importante generar un cambio de actitud entre los pacientes y el personal de salud para fortalecer la atención y el seguimiento médico.

La especialista destacó que la diabetes ya no es exclusiva de la población adulta, pues cada vez se presentan más casos en menores de edad, principalmente relacionados con la obesidad y el sedentarismo, por lo que consideró fundamental fomentar hábitos saludables desde la infancia.

SE DUPLICAN LOS CASOS DE DIABETES EN DOS DÉCADAS

García Alanís informó que la prevalencia de diabetes ha aumentado considerablemente, al pasar de aproximadamente 9 por ciento hace 20 años a cerca del 18 por ciento en la actualidad.

Detalló que el grupo de edad con mayor prevalencia se encuentra entre los 45 y 65 años; sin embargo, ya se identifican casos de diabetes tipo 2 en niños de entre 10 y 12 años.

Atribuyó este panorama a los cambios en los estilos de vida, la alimentación alta en carbohidratos y productos ultraprocesados, así como a la falta de actividad física.

Por ello, recomendó fomentar el ejercicio, reducir el tiempo frente a teléfonos y tabletas y realizar pausas cada 20 minutos para caminar y mantenerse en movimiento, como parte de las medidas para prevenir esta enfermedad.

Ágora educativo

Dr. Humberto Falcón Villarreal

"Los héroes de ayer, nos dejaron la tarea de ser mejores hoy" Ser mexicano o mexicana, significa reconocer siempre nuestras raíces, conocer nuestra historia, valorar nuestra identidad y comprender que el pasado nos ofrece enseñanzas para construir el presente y sobre todo para transformar el futuro. La Revolución Mexicana, no fue solamente un movimiento armado que marcó un antes y un después en la vida de nuestro país; también representó una lucha por ideales, derechos y aspiraciones de justicia social que siguen teniendo significado en nuestros días. Hablar de la Revolución Mexicana es recordar a muchos hombres y mujeres que, desde hace 116 años y desde diferentes trincheras, participaron en un movimiento que buscaba mejores condiciones de vida, igualdad de oportunidades, libertad y justicia. Es reconocer el valor de quienes defendieron ideales como la dignidad humana, la tierra, el trabajo, la educación y los derechos sociales. Ser mexicano(a), no consiste únicamente en celebrar nuestras fechas históricas, portar nuestros símbolos patrios o entonar nuestro Himno Nacional. Ser mexicano(a) también significa conocer nuestra historia, sentirnos orgullosos de nuestra identidad, respetar nuestra diversidad cultural y contribuir, desde nuestras posibilidades, a construir un país donde prevalezcan la justicia, la paz y la igualdad. La Revolución Mexicana pertenece a nuestra memoria histórica, pero sus ideales pueden seguir presentes en nuestras aulas, en nuestras familias, y en cada acción que realizamos para mejorar nuestra sociedad. Porque una revolución también puede comenzar en el pensamiento, en la educación y en la decisión de cada persona, de no permanecer indiferente ante las injusticias. Y como docentes, tenemos una gran responsabilidad: enseñar a las nuevas generaciones que la historia no solamente se estudia para recordar lo que sucedió, sino para comprender lo que somos y decidir qué sociedad queremos construir. La escuela desempeña un papel fundamental en el fomento del conocimiento y la valoración de esta importante fecha nacional. La conmemoración de la Revolución Mexicana es una gran oportunidad para acercar a nuestros(as) estudiantes a la historia de México mediante actividades culturales, artísticas, cívicas y educativas que despierten su interés y fortalezcan su identidad nacional. En estas celebraciones escolares, las Adelitas, las Marietas y las Valentinas, así como los Juanes y los Pancho Villa, además de los desfiles conmemorativos, surgen indiscutiblemente como personajes y actividades representativos de aquella época. Sus vestimentas, caracterizaciones, los bailables, representaciones teatrales, tablas rítmicas, corridos revolucionarios y escenificaciones, permiten recrear algunos pasajes de nuestra historia, y hacer que los acontecimientos cobren vida dentro de las aulas y los patios escolares. Sin embargo, no todo debe quedarse en la celebración y la representación de personajes. También es necesario abrir espacios para la reflexión, el análisis y el pensamiento crítico. Es importante que nuestros alumnos(as) conozcan las causas que originaron la Revolución, las condiciones sociales que prevalecían, las demandas de sus protagonistas y las transformaciones que surgieron a partir de este movimiento. Desde la Formación Cívica y Ética, podemos aprovechar esta fecha para reflexionar sobre valores como la justicia, la libertad, la igualdad, la democracia y la solidaridad, relacionándolos con las situaciones que vivimos actualmente en nuestra sociedad y en la propia comunidad escolar. La historia se celebra, pero sobre todo se conoce, se analiza y se convierte en aprendizaje para la vida. Las escuelas son el lugar ideal para hacerlo, porque en sus salones de clase, en sus patios y hasta en sus pasillos, no solamente se transmiten conocimientos, también se forman ciudadanos conscientes de su identidad, de sus derechos y de sus responsabilidades. Es ahí donde nuestros alumnos y alumnas pueden descubrir que los acontecimientos del pasado no son simples relatos de otros tiempos, sino experiencias que nos dejan enseñanzas y nos invitan a reflexionar sobre la sociedad que queremos construir. Conocer la Revolución mexicana es también reconocer el valor de la justicia, la libertad, la igualdad y la lucha por una vida digna. Porque una escuela que enseña a conocer y valorar su historia también educa para transformar el presente y construir un mejor futuro. Tú, fuiste, eres o serás, el resultado del caminar por alguna(s) institución educativa... ¿Qué has hecho?, ¿qué haces? o ¿que puedes hacer, para que estas instituciones sean cada vez mejores?









ORGANIZADORES DEL EVENTO *resaltaron que la recaudación estará destinada a una unidad estratégica de atención.*

Cenan y brindan en 4-C en apoyo a la Cruz Roja

***La Cena Con Causa,** organizada por el Grupo de Damas Voluntarias de la Benemérita Institución ofreció a los asistentes gratos momentos, buena música y deleites gastronómicos con un buen vino, Gratitud, que en su nombre, lleva la esencia*

Por: **Óscar Ballesteros**
La Prensa

El Comité de Damas Voluntarias de la Cruz Roja, así como el Patronato, de la Delegación Monclova celebraron una cena de beneficencia, con el objetivo de recaudar fondos para la unidad de esta instancia ubicada en el pueblo mágico de Cuatro Ciénegas; acompañados por una cena interactiva, un brindis con vino Gratitud y una demostración musical a cargo de Edith Pérez y Mirza Maldonado.

Irasema Sánchez De La Fuente, Coordinadora de las Damas, compartió que la idea surgió como estrategia para reforzar las operaciones de la unidad que se tiene en Cuatro Ciénegas, misma que destaca por estar colocado en un sitio fundamental para servir al territorio local, ejidos remotos y municipios aledaños los cuales sufren en algún punto por la falta de comunicación.



LAS DAMAS VOLUNTARIAS *de Cruz Roja, junto al Patronato Delegación Monclova organizaron una cena de caridad para incrementar los recursos de la unidad colocada en Cuatro Ciénegas.*

El evento se desarrolló en un ambiente festivo, ofertando un menú temático de 8 tiempos narrado por la misma Irasema Sánchez, y donado por el Ingeniero Javier Mtanous y su familia, acompañado por el vino Gratitud, enviado por Melchor Sánchez de la Fuente; esto mientras se amenizaba el ambiente con melodías de Edith Pérez y Myrza Maldonado, quien a la par fue reconocida por su trayectoria artística y embajadora de Cruz Roja y la gente de Cuatro Ciénegas.

Dentro del espectáculo musical se unió el propio Melchor Sánchez quien acompañó con algunas canciones a las intérpretes durante que se deleitaban con el paseo gastronómico pensado por el biólogo Héctor Arocha Garza y ejecutado por su grupo de chefs.

Durante la velada todo se conjugó para que los asistentes vieran la importancia del equipo de paramédicos en Cuatro Ciénegas, a través del mensaje de la coordinadora de Damas Voluntarias y el presidente del Patronato de Monclova, Jesús Efraín Rodríguez Salazar: «el servicio de ambulancias es en accidentes tanto dentro de la población como en las carreteras a San Pedro de las colonias, Ocampo y a ejidos de la región y la importancia de esta unidad que está ubicada estratégicamente en un área donde aún no hay un 100 por ciento de comunicación».

A esto se sumó una donación más de Javier Mtanous de 25 mil pesos, como una invitación a tener el evento 2 veces al año para incrementar la beneficencia; a la par de contar con la donación de Tierra María con cuatro vinos 4C, su vino estrella que ganó el Concours Mondial de Bruxelles (CMB) 2025 para que fueran vendidos en el evento y recaudar fondos.



LA VELADA REUNIÓ *donaciones, talento musical y gastronomía.*



EL EVENTO FUE *acompañado por personalidad y artistas quienes se sumaron para hacer más ameno el espectáculo como Melchor Sánchez de la Fuente con su vino Gratitud y un festival musical que acompañó junto a las cantantes Edith Pérez y Myrza Maldonado.*

SEGURIDAD

Muere mujer durante viaje en autobús hacia Texas

Gregoria Peralta, de 65 años, iba en compañía de su esposo rumbo a Grand Prairie cuando fue encontrada inconsciente durante una escala realizada en Cuatro Ciénegas

Por: **Manolo Acosta**
La Prensa



LA MUJER IBA *hacia los Estados Unidos.*

Lo que sería un viaje rumbo a Estados Unidos terminó con un fallecimiento a bordo de un autobús de pasajeros, luego de que una mujer de 65 años fuera encontrada sin vida en el sanitario de la unidad en la central de Cuatro Ciénegas, ella viajaba junto a su esposo, con destino a Grand Prairie, Texas.

La víctima fue identificada como Gregoria Peralta de López, originaria de San Juan del Río, Durango, quien se trasladaba en un autobús de la línea Zavala Plus, acompañada de José Manuel López Andrade, de 70 años.

De acuerdo con los primeros informes, la pasajera se levantó de su asiento para dirigirse al baño de la unidad; sin embargo, al transcurrir varios minutos sin que regresara, su esposo decidió buscarla para conocer qué sucedía.

Al ingresar al sanitario, José Manuel encontró a Gregoria inconsciente, por lo que de inmediato se pidió la intervención de los cuerpos de emergencia y ante la situación, el operador detuvo el autobús sobre el bulevar Benito Juárez, frente al Hospital General de Cuatro Ciénegas.

Hasta ese punto acudieron paramédicos de Protección Civil, quienes revisaron a la mujer y confirmaron que ya no contaba con signos vitales, por lo que se dio aviso a las autoridades correspondientes.

Elementos de las policías Estatal y Municipal arribaron al lugar para resguardar el área y facilitar las diligencias de investigación, luego personal de la Fiscalía General del Estado y un médico legista se encargaron de realizar las actuaciones ministeriales y recabar los datos necesarios.

De manera extraoficial trascendió que Gregoria pudo haber sufrido un infarto mientras se encontraba en el sanitario; no obstante, esta versión no había sido confirmada mediante los estudios forenses, por lo que las causas de su muerte permanecían bajo investigación.

El fallecimiento obligó a suspender temporalmente el recorrido del autobús, mientras los pasajeros permanecieron en Cuatro Ciénegas a la espera de que concluyeran las diligencias de las autoridades.

Pierde el control y vuelca su auto en libramiento de Mva

Por: **Manolo Acosta**
La Prensa



LA UNIDAD QUEDÓ *destrozada.*

Una curva estuvo a punto de convertirse en tragedia para Marcelino, quien terminó con su automóvil completamente de cabeza sobre la ciclovía del Libramiento Carlos Salinas de Gortari, luego de perder el control mientras presuntamente conducía bajo los efectos del alcohol y a velocidad inmoderada.

El aparatoso accidente se registró alrededor de las 06:00 horas, cuando el conductor avanzaba rumbo al sur a bordo de un Chevrolet Onix, color negro. Sin embargo, al aproximarse a las instalaciones de la empresa Johnson Safety Systems, enfrentó una pronunciada curva que terminó por sacarlo de su camino.

Presuntamente, la combinación de alcohol y exceso de velocidad le impidió mantener el control del volante, el automóvil salió violentamente de su trayectoria, dio varias volteretas y acabó con las cuatro ruedas apuntando al cielo, invadiendo por completo el espacio destinado al tránsito de ciclistas.

La fuerza del encontronazo fue tal que uno de los neumáticos salió disparado, mientras que el vehículo terminó con severos daños materiales, prácticamente convertido en chatarra y quedó atravesada sobre la ciclovía, en una escena que evidenció la magnitud del percance.

Aunque el automóvil quedó destrozado, Marcelino sobrevivió al brutal accidente, pero resultó con múltiples golpes en diferentes partes del cuerpo, por lo que fue necesaria la intervención de los cuerpos de emergencia.

Paramédicos de Bomberos llegaron rápidamente al sitio, donde le proporcionaron los primeros auxilios y posteriormente lo abordaron a una ambulancia para trasladarlo al Hospital Amparo Pape de Benavides, donde quedó bajo observación médica.

Elementos de la Policía Municipal y de la Policía del Estado también acudieron para tomar conocimiento del percance y realizar las diligencias correspondientes.

Los primeros indicios apuntan a que conducir presuntamente alcoholizado y a exceso de velocidad habría provocado la pérdida de control, en ese tramo del libramiento ha registrado numerosos accidentes, por lo que nuevamente quedó en evidencia el peligro de manejar sin precaución.



LA UNIDAD QUEDÓ *a un costado de la carretera.*

Choca contra poste de Telmex y lo parte en dos

Por: **Manolo Acosta**
La Prensa

A punto de terminar en tragedia estuvo un accidente registrado sobre la carretera federal número 30, donde un joven conductor perdió el control de su automóvil, abandonó la cinta asfáltica y se estrelló brutalmente contra un poste de Telmex, al que literalmente partió en dos.

El aparatoso percance ocurrió alrededor de las 06:00 horas, cuando Emanuel de Jesús de 26 años, conducía un automóvil sedán blanco con dirección al oriente. Sin embargo, al aproximarse a la Colonia Diana Laura, su trayecto terminó fuera de control, presuntamente porque manejaba bajo los efectos del alcohol y habría sido vencido por el sueño.

Sin poder mantener la trayectoria, el vehículo abandonó la carretera y avanzó varios metros por un terreno aledaño hasta encontrarse de frente con un poste de madera de la empresa Telmex. El impacto fue devastador: la estructura terminó quebrada en dos, mientras el automóvil quedó severamente dañado, aproximadamente a 15 metros de los carriles de circulación.

La escena fue advertida por automovilistas que pasaban por el lugar, quienes rápidamente solicitaron ayuda a través de los números de emergencia, por su parte elementos de la Policía Municipal de Ciudad Frontera fueron los primeros en llegar y, al confirmar la magnitud del accidente, solicitaron el apoyo de una ambulancia para atender al conductor.

Paramédicos de la Cruz Roja Mexicana brindaron atención prehospitalaria a Emanuel de Jesús, quien presentaba diversos golpes derivados del fuerte encontronazo, luego de estabilizarlo, lo colocaron en una camilla y lo trasladaron al Hospital Amparo Pape de Benavides, donde quedó bajo atención médica.

Minutos después arribaron elementos de la Guardia Nacional, División Caminos, quienes asumieron el control del accidente, realizaron las diligencias correspondientes y tomaron conocimiento de los daños ocasionados tanto al automóvil como a la infraestructura de telecomunicaciones.

El percance dejó nuevamente en evidencia los riesgos de conducir sin las debidas condiciones físicas y de seguridad.

CHOCAN MOTOCICLISTAS EN LA COLONIA AZTECA

Brandon y Jesús sufrieron diversas lesiones tras impactarse contra un Nissan Versa; paramédicos de la Cruz Roja acudieron para brindarles atención prehospitalaria

Por **Manolo Acosta**
La Prensa



EL NO RESPETAR *un alto, la causa del accidente.*

Por no respetar un señalamiento de alto, dos jóvenes motociclistas terminaron lesionados luego de estrellarse contra un automóvil cuando circulaban por calles de la Colonia Azteca, durante las primeras horas de la mañana.

El accidente ocurrió cerca de las 6:00 horas, cuando Brandon "G", de 20 años, viajaba en una motocicleta acompañado por Jesús "S", desplazándose sobre la calle Nezahualcóyotl con dirección al poniente.

Sin embargo, al llegar al cruce con la Calle Tabatzin, el conductor presuntamente no realizó el alto correspondiente y continuó su trayectoria, sin percatarse de que por la otra vialidad circulaba un automóvil Nissan Versa.

La unidad era conducida por José "D", quien avanzaba con dirección al sur, cuando repentinamente se encontró con la motocicleta, cuyo conductor terminó impactándose contra uno de los costados del vehículo.

El golpe provocó que ambos ocupantes de la motocicleta resultaran con diversos golpes, por lo que fue necesario solicitar la intervención de los cuerpos de emergencia.

Paramédicos de la Cruz Roja acudieron al lugar para brindarles los primeros auxilios y valorar sus condiciones de salud. Afortunadamente, las lesiones que presentaban no fueron consideradas de gravedad, por lo que el percance no pasó a mayores.

Por su parte, elementos de las autoridades municipales tomaron conocimiento del accidente y realizaron las diligencias correspondientes para establecer cómo ocurrió el encontronazo.

De acuerdo con las primeras investigaciones, Brandon habría sido señalado como presunto responsable, al no respetar el señalamiento gráfico de alto, maniobra que terminó ocasionando el choque y dejando lesionado también a su acompañante.

Finalmente, las autoridades se encargarían de determinar las responsabilidades y los daños ocasionados en este accidente vial.

CON SONRISA SANA DEL DIF-COAHUILA

Cirugías en más de 100 niñas y niños corrigen labio y paladar hendido

Por: **Jesús Medina**
La Prensa

Estas acciones no solamente atienden una condición médica; significan nuevas posibilidades para las niñas y los niños, al contribuir a mejorar funciones esenciales como la alimentación, el habla y su desarrollo integral, además de brindar mayor tranquilidad y esperanza a sus familias.

La presidenta honoraria del DIF Coahuila, Liliana Salinas Valdés, destacó que cada una de estas intervenciones representa una oportunidad para cambiar historias y refrendó el compromiso de seguir trabajando para que ninguna niña o niño se quede sin acceso a la atención que necesita.

"Cuando hablamos de una cirugía como esta, hablamos de mucho más que un procedimiento médico: hablamos de la posibilidad de que una niña o un niño tenga mejores condiciones para crecer, desarrollarse y disfrutar plenamente de su infancia. Detrás de cada uno de ellos hay una familia que ha enfrentado retos, que ha esperado y que hoy tiene nuevas razones para sonreír.

En el DIF Coahuila creemos que todas las niñas y los niños merecen las mismas oportunidades. Por eso, seguiremos sumando esfuerzos para acercar atención especializada, acompañar a las familias y lograr que cada sonrisa tenga la oportunidad de convertirse en una historia de esperanza y un futuro lleno de posibilidades", expresó.

Estas acciones forman parte de la visión de trabajo del gobernador Manolo Jiménez Salinas, quien ha impulsado una política social cercana a las familias, en la que la salud, la atención a la niñez y la igualdad de oportunidades son prioridades.

A través del trabajo coordinado entre las instituciones, el Gobierno del Estado fortalece los mecanismos para acercar servicios médicos especializados a quienes más los necesitan, procurando que la situación económica o el lugar de residencia no representen un obstáculo para recibir atención y mejorar su calidad de vida.

El programa Sonrisa Sana mantiene una labor permanente de valoración y atención quirúrgica, con resultados que reflejan su impacto en la vida de las familias coahuilenses.

Durante 2024 se realizaron 34 cirugías; en 2025 fueron 44 cirugías; mientras que en lo que va de 2026 se han efectuado 34 cirugías.

De esta manera, en los últimos tres años se han alcanzado 112 cirugías, resultados que representan oportunidades para mejorar la salud, el desarrollo y las condiciones de vida de niñas y niños de Coahuila.

El DIF Coahuila reconoció y agradeció especialmente la vocación, profesionalismo y compromiso de las y los médicos, así como de todo el equipo multidisciplinario del Hospital Materno Infantil de Saltillo, cuya experiencia, sensibilidad y entrega hacen posible que estas intervenciones lleguen a quienes las necesitan.

Asimismo, destacó la colaboración de la Secretaría de Salud, fundamental para continuar ampliando el alcance de este programa.

Porque transformar vidas también significa atender aquello que puede cambiar el futuro de una infancia. En Coahuila, el trabajo en equipo y la suma de voluntades siguen convirtiéndose en oportunidades para nuestras niñas y niños, porque cada sonrisa merece ser cuidada y cada historia merece un futuro lleno de posibilidades.



EN COAHUILA MÁS *de 100 niñas y niños han recibido cirugías de labio y paladar hendido con el DIF Coahuila.*



CADA SONRISA REPRESENTA *una nueva oportunidad para las niñas y niños de Coahuila.*











Es CSP quien deslegitima la elección, advierte Oposición

Corrupción excesiva de morenistas en el INE "descarrilaron" el proceso electoral 2027, señalan dirigentes partidistas quienes denuncian inacción de la Presidenta de México en este caso

PÁGINA 3B

LUNES || 23 DE NOVIEMBRE DE 2026

LA PRENSA

NACIONAL-INTERNACIONAL



PÁGINA 7B

SACRIFICIO DE MILITARES NO SERÁ OLVIDADO: DEA

Comprometen funcionarios de Estados Unidos reconocer colaboración de quienes dieron su vida en la detención del Chapo Isidro



PÁGINA 7B

AUMENTA NÚMERO DE VÍCTIMAS POR OPERATIVO EN GUASAVE

Reportan 20 muertos en captura del Chapo Isidro

Se mantiene la cifra de 4 militares abatidos, y se incrementan decesos de agresores, los han encontrado calcinados o acribillados en caminos vecinales

ESPECIAL
LA PRENSA/REFORMA

La cifra de muertos en Guasave, Sinaloa, tras operativo en el que se detuvo al capo Fausto Isidro Meza Flores, "El Chapo Isidro", ascendió a por lo menos 20 personas, entre ellos cuatro militares que participaron en los hechos, de acuerdo con reportes.

Cifras preliminares de autoridades dadas a medios en Sinaloa detallan que los otros 16 muertos son pistoleros abatidos que se han encontrado calcinados o muertos por ráfagas de armas de fuego en distintas rancherías de Guasave, como lo son Guasavito, Ranchito de Castro, Las Compuertas, así como en la Colonia Tierra y Libertad.



GARCÍA HARFUCH NO HA RENUNCIADO A LA SSPC

Se desmienten versiones surgidas a raíz de la operatividad desatada en el país

PÁGINA 6B

Confirman en Puebla asesinato de un sobrino de Caro Quintero

El 25, Juan Pablo Quintero Natividad, operaba en la entidad poblana en actividades relacionadas con el narcotráfico

PÁGINA 3B

AGENCIA **REFORMA / LA PRENSA**

El Gobierno de Puebla confirmó que uno de los dos asesinados el pasado sábado en la zona conurbada es Juan Pablo Quintero Navidad, "El 25", señalado por narcotráfico y sobrino de Rafael Caro Quintero, uno de los fundadores del extinto Cártel de Guadalajara.





OCULTÓ CLARA BRUGADA AFECTACIÓN DE GUSANO BARRENADOR EN LOBO EN ZOO

La Jefa de Gobierno de la CDMX minimizó el hecho en un ejemplar mexicano en peligro de extinción

PÁGINA 6B

CONSTRUIRÁN PREPARATORIA EN UN RANCHO DECOMISADO A 'LA BARBIE'

Predio El Paraíso, incautado al narco Edgar Valdez Villarreal, será un bachillerato especializado en temas agropecuarios

PÁGINA 7B



LLEGA DE "LA BARREDORA" DE TABASCO, AL INE DE TADDEI

Ofelia Sánchez Frías pasó al instituto electoral en 2023, cuando Guadalupe Taddei llegó a la presidencia y estuvo implicada en un contrato adjudicado de manera directa para un sistema de vigilancia con video en la sede de la CDMX



PÁGINA 6B

FALLECE EL PERIODISTA HUMBERTO PADGETT

Tras un año de enfrentar al cáncer, la noticia fue confirmada por su esposa, quien destacó que el comunicador murió en su casa rodeado de las personas que lo aman

PÁGINA 6B

Señala Acosta Naranjo: CSP traicionó principios

Dirigente de Somos mantiene fricciones con la Presidenta de México, la acusa de derrumbar movimientos y logros de izquierdistas

Por: **Nadia Rosales**
La Prensa



Guadalupe Acosta Naranjo, dirigente de Somos, acusó a la Presidenta Claudia Sheinbaum de traicionar los principios democráticos y plurales que alguna vez los hicieron compañeros de lucha, a inicios de la década de 1980.

Con su actuar, ya como jefa del Ejecutivo, según reprochó Acosta a través de una carta pública, Sheinbaum se ha convertido en todo contra lo que alguna vez lucharon: un régimen abusivo, de partido único, mentiroso, hiperpresidencialista, sin equilibrios, contrapesos o división de poderes y con aplicación de la ley electoral a conveniencia.

El ex perredista precisó que las similitudes con el Gobierno panista de Vicente Fox son varias, pero si en algo destaca el morenismo es en el cinismo y descaro.

"Tú y yo militábamos en Punto Crítico. Nos conocimos años antes de la elección de 1988 (...) mi asombro y mi reproche Claudia, es que encabeces ahora y sin rubor, una actuación tan distinta a los valores que compartimos entonces. ¿Recuerdas? Es imposible no ver las semejanzas actuales con aquel régimen", argumentó.

"Ustedes han restaurado lo que con tanto trabajo, cientos de vidas arrebatadas de compañeros, dos generaciones de mexicanos logramos transformar; ustedes han echado abajo las conquistas democráticas, esas mismas que les permitieron llegar al poder".

El dirigente de Somos aseguró que el poder cambió a la Presidenta hasta dejarla irreconocible, pues mientras décadas atrás buscaba la verdad, ahora esparce mentiras; antes, dijo, exigía respeto, y ahora siembra infamias.

Sheinbaum, agregó, reclamaba diálogo cuando era integrante del Consejo Estudiantil Universitario (CEU) y ahora lo niega terminantemente; además, la acusó de haber luchado por reivindicar el pluralismo mientras que hoy forma parte de "una coalición cerrada y ensimismada".

En días pasados, la Presidenta apuntó el debate que trajo consigo la salida de Guadalupe Taddei de la presidencia del INE, por estar envuelta en señalamientos de corrupción documentados por Grupo REFORMA, hacia la relación que Juan Carlos Padilla, integrante de Somos, tuvo con los contratistas favoritos de Taddei en los 80.

Sin embargo, Acosta indicó que está fuera de lógica el argumento, y agregó que la Mandataria ha tenido que recurrir a estas tácticas para desacreditar a quienes cuestionan las decisiones de su Gobierno en materia electoral.

El líder partidista responsabilizó a Sheinbaum de, en su caso, volver a incurrir en las viejas prácticas si Morena usa otra vez su mayoría para elegir al próximo titular electoral.

"Es tu responsabilidad si la bancada de tu partido de nueva cuenta designa en solitario a la nueva presidenta del INE, emulando como se designó a Bartlett en 82—88 o a Taddei en 2023", enfatizó.

Acosta insistió en que el oficialismo ha querido destruir la autonomía con la que el finado Cuauhtémoc Cárdenas llegó a gobernar la capital del País y tanto Andrés Manuel López Obrador como ella, a la Presidencia.

Reiteró que, pese a que Sheinbaum y los dirigentes del guinda se han desmarcado de Taddei, la fuerza que la puso al frente del Instituto y la dotó de superpoderes fue Morena, por lo que urgió a que se hagan responsables y detengan las calumnias en contra de ex funcionarios como Lorenzo Córdova, Luis Carlos Ugalde, José Woldenberg y el propio Acosta.

En días pasados, la Presidenta aseguró que la oposición fracasará en su intento de deslegitimar y sembrar dudas sobre las elecciones de 2027.

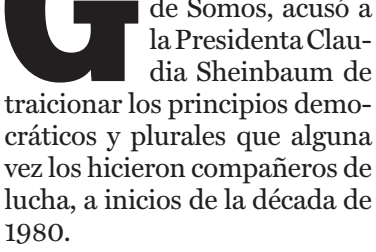



ATIENDE LAS INDICACIONES

Abrígate antes de salir, cubriendo la nariz y boca.

Si consideras necesario, usa **cubrebocas en áreas cerradas** o con mucha gente.

Revisa las tuberías de gas y protege las tuberías visibles de agua para evitar el congelamiento.

Evita el uso de anafres, asadores, braseros y todo lo que utilice carbón, dentro del hogar.

Mantenga una ventilación suficiente al encender su calentador de gas, y apáguelo antes de dormir.

No olvides desconectar tus adornos navideños antes de dormir, para evitar un corto circuito.

Si es indispensable usar automóvil, **extrema precauciones**.

REFUGIOS TEMPORALES

REGIÓN CENTRO DESIERTO

SAN BUENAVENTURA
AUDITORIO MUNICIPAL
ALFREDO V. BONFIL, EULALIO GUTIÉRREZ TREVIÑO, ENTRE CALLE VICTORIA Y ALLENDE.

SACRAMENTO
AUDITORIO MUNICIPAL
CONSTITUCIÓN ESQ. CON ACUÑA, ZONA CENTRO.
COMISARIADO EJIDAL
CALLE JUÁREZ S/N, ENTRE HIDALGO Y ZARAGOZA.
DIF MUNICIPAL
CALLE MORELOS S/N ENTRE HIDALGO Y JUAREZ, ZONA CENTRO

NADADORES
AUDITORIO DEL DIF MUNICIPAL
CALLE JUÁREZ ESQUINA CON MANUEL ACUÑA.

MONCLOVA
GIMNASIO MUNICIPAL MILO MTZ.
CALLE CD. DEPORTIVA, CIUDAD DEPORTIVA, ENTRE AV ACEREROS Y TEZOZOMOCO.
CEDIF NORTE
AV. LEANDRO VALLE 502, LEANDRO VALLE, ENTRE JOSEFA ORTIZ DE DOMÍNGUEZ Y MATÍAS RAMOS.
CASA MECED
AV. REVOLUCIÓN MEXICANA, TIERRA Y LIBERTAD, CALLE 7 Y AVENIDA ORIENTE.
CEDIF SUR
VALLE DEL VIENTO 217, MEZQUITAL DEL VALLE, ENTRE COLINAS DEL SUR Y HERMANOS SERDÁN.
PROTECCIÓN CIVIL Y BOMBEROS
FRANCISCO I MADERO ESQ. HAROL R. PAE, GUADALUPE, ENTRE HAROL PAPE Y MADERO

FRONTERA
GIMNASIO MUNICIPAL RODOLFO LUNA
GENERAL FRANCISCO URQUIZO, MORELOS, ENTRE BLVD EJERCITO MEXICANO Y CARMEN SERDÁN.
INSTALACIONES DEL DIF MUNICIPAL
ICALLE PROGRESO 116, GUADALUPE BORJA, ENTRE LÁZARO CÁRDENAS Y EULALIO GUTIÉRREZ.

CUATROCIÉNEGAS
REFUGIO DE PROTECCIÓN CIVIL
CARRETERA A OCAMPO KILOMETRO 1 + 300, CARRETERA A OCAMPO.
CASA DEL PEREGRINO
CALLE JUÁREZ S/N, CENTRO, ENTRE ARTURO CANTÚ Y VÍCTOR ROCHA.

CASTAÑOS
AUDITORIO MUNICIPAL
EMILIO CARRANZA, INDEPENDENCIA SUR, ENTRE SERAPIO RENDÓN Y FRANCISCO I. MADERO.
DIF MUNICIPAL
GENERAL ZUAZUA, INDEPENDENCIA NORTE, ZONA CENTRO.

ABASOLO
PROTECCIÓN CIVIL
CALLE AGUSTÍN ITURBIDE, 101, ZONA CENTRO, ENTRE JOSÉ MARÍA Y MORELOS Y PAVÓN.

CANDELA
CASA DEL ADULTO MAYOR
CALLE JUÁREZ, ZONA CENTRO, ENTRE GRAL. CEPEDA Y FCO I. MADERO.
TEATRO MUNICIPAL JOSEFA ORTÍZ DE DOMÍNGUEZ
CALLE SIMÓN BOLÍVAR S/N

ESCOBEDO
DULCE BELÉN DE LA ROSA SEGURA
FRANCISCO MORENO, EJIDO OBAYOS, ENTRE FRANCISCO I. MADERO Y JAVIER MINA.
SALÓN EJIDAL
EJIDO AGUA DE LA HERRADURA, AGUA DE LA HERRADURA, ENTRE 24 DE DICIEMBRE Y MAURILIO ESPINOZA.
AUDITORIO JESÚS MARÍA RANGEL MALDONADO
FLORENCIO SANATANA, 1° DE MAYO, ÁLVARO OBREGÓN Y VICENTE GUERRERO.

LAMADRID
AUDITORIO MUNICIPAL
C. IGNACIO ZARAGOZA 300, ZONA CENTRO.
PROTECCIÓN CIVIL
MORELOS, S/N, ZONA CENTRO.
DIF MUNICIPAL
ZARAGOZA 507, ZONA CENTRO, ENTRE JESUS PABLO GIL/ RIVA PALACIO.

OCAMPO
SALÓN MARGARITA
CALLE ZARAGOZA 261, CENTRO, ENTRE MORELOS Y FRANCISCO I MADERO.
SAGARPA OCAMPO
ESCOBEDO Y JAVIER MINA 108, ZONA CENTRO.

SIERRA MOJADA
COMEDOR DEL TEATRO APOLO
CALLE 5 DE MAYO S/N ZONA CENTRO
SALÓN DEL ADULTO MAYOR
CALLE PAREÑA S/N
SALÓN DE LA TERCERA EDAD
CALLE SIN NOMBRE, ZONA CENTRO

SI NECESITAS O CONOCES A ALGUIEN QUE NECESITE UN REFUGIO **LLAMA AL** 911 EMERGENCIAS

COAHUILA PA' DELANTE · A PASOS DE GIGANTE · SS Secretaría de Salud · PROTECCIÓN CIVIL COAHUILA DE ZARAGOZA

Es CSP quien deslegitima la elección, advierte Oposición

Corrupción excesiva de morenistas en el INE "descarrilaron" el proceso electoral 2027, señalan dirigentes partidistas quienes denuncian inacción de la Presidenta de México en este caso

Por: **Claudia Salazar**
La Prensa

Representantes del PAN y Somos afirmaron que es la Presidenta Claudia Sheinbaum y su partido ya "descarrilaron" la elección del 2027, al apoderarse del Instituto Nacional Electoral (INE).

Afirmaron que la Oposición lo único que ha pedido es que haya un árbitro independiente, luego de los escándalos de corrupción de la ex consejera presidenta, Guadalupe Taddei, que la hicieron renunciar al cargo.

Condenaron también el tono del discurso de la Presidenta en el desfile militar del 20 de noviembre, al señalar que, como Jefa de Estado, convirtió el acto conmemorativo de la Revolución en un mitin partidista y de propaganda, por descalificar a la Oposición en su demanda de un proceso electoral equitativo.

Sobre la afirmación de Sheinbaum de que sus adversarios quieren deslegitimar el proceso electoral, Jorge Triana, vocero del PAN, indicó que la Presidenta es la que está acostumbrada a que eso suceda, pues ocurría desde que el ex Presidente Andrés Manuel López Obrador presionaba al INE.

"Los únicos que son especialistas en descarrilar procesos son ellos. Nosotros lo que queremos es un árbitro autónomo, un árbitro independiente de todo partido político y ellos lo que quieren es un árbitro dependiente de su partido político. Esa es la diferencia abismal entre la visión que tiene el Gobierno y la Presidenta y nosotros.

"Son especialistas en dinamitar procesos electorales, esta no era la excepción. Ellos tienen la idea de que pueden hacerlo minando el Instituto desde adentro, por eso pusieron una morenista al frente, por eso le dieron superpoderes para designar a los cargos directivos internamente, por eso estuvieron sangrando al erario a través del INE y golpeando al árbitro desde adentro, orientando la votación para la fraudulenta sobrerrepresentación en Cámara de Diputados, orientando la votación sobre los acordeones. La presidenta está acostumbrada a eso, a descarrilar el proceso electoral", respondió Triana.

El portavoz del PAN advirtió que el País ya está en "emergencia nacional" en materia democrática, dado que la presidencia del INE fue cooptada por el oficialismo, mismo que llegó al Consejo Electoral, y ahora hasta quieren que las empresas que se encargan de imprimir el material electoral sean las avaladas por Morena, empezando por Talleres Gráficos.

Consideró que, ante el posible castigo de la ciudadanía por los escándalos de narcopolítica, de corrupción, de abusos y excesos, la Presidenta y su partido quieren capturar al árbitro para blindarse y que no se les vaya ningún voto, a fin de asegurar una elección que no son capaces de ganar con un buen Gobierno.

El presidente de Somos, Guadalupe Acosta Naranjo, señaló que desde ahora, el proceso ya se encuentra deslegitimado por la imposición de Guadalupe Taddei y dado que Sheinbaum no deja de entrometerse en la elección, a pesar de la prohibición constitucional.

"Lo que queremos es que haya una elección libre, limpia, donde el voto cuente y donde la ley se respete. Quien deslegitima la elección es la Presidenta de la República, violando el artículo 134 de la Constitución, que le prohíbe participar en el proceso electoral bajo cualquier circunstancia. Y la Presidenta no se calla.

"Está peor que Vicente Fox en el 2006. Ella se queja de Vicente Fox, pero en este momento está peor. Interviene e interviene e interviene para golpear, agredir a los distintos partidos de Oposición, a los ciudadanos que se expresan, y en particular con Somos ha tenido una ofensiva mediática sin ningún pudor y con toda la fuerza del Estado. Es ella que deslegitima la elección", afirmó Acosta Naranjo.

Agregó que Sheinbaum debería buscar ser la Presidenta de todos los mexicanos, no sólo de su partido, y dejar de perseguir a los partidos de oposición y a los periodistas independientes.

"Es abusivo, eso es una utilización fraudulenta de los recursos públicos y lo hacen todos los días y condicionan los programas sociales a que se vote por Morena, se hacen clientelas y las campañas adelantadas, son las de su partido y su coalición.

"Esta violación a la ley que se está cometiendo todos los días por parte de los precandidatos es diario.

"Y luego se quejan que los partidos de oposición digamos que este INE no está cumpliendo con su función de regular la elección con imparcialidad, haciendo respetar la equidad, la certeza de los procesos electorales, el debido proceso electoral. Entonces, quienes están poniendo en riesgo la elección es el partido oficial y la Presidenta de la República, ellos", acusó.

Sobre el mensaje de Sheinbaum en el desfile del 20 de noviembre, Acosta Naranjo lamentó que, ante las Fuerzas Armadas y en un acto que es para conmemorar un hecho histórico, la Presidenta lo convirtió en un mitin de Morena.

"Un evento de unas características muy formales, muy tradicionales, terminó convertido por la Presidenta en un mitin de su partido, para denostar a la Oposición", indicó.

El diputado del PAN, Héctor Saúl Téllez, también consideró que la Presidenta dio un discurso como si estuviera en un mitin del partido guinda.

"En lugar de un mensaje de unidad, nos volvió a dividir y polarizar: acusó a la Oposición sin sustento y repartió culpas injustificadas, al grado de asegurar que se fabrican mentiras, se promueve la violencia y que se quiere deslegitimar las elecciones de 2027", destacó.



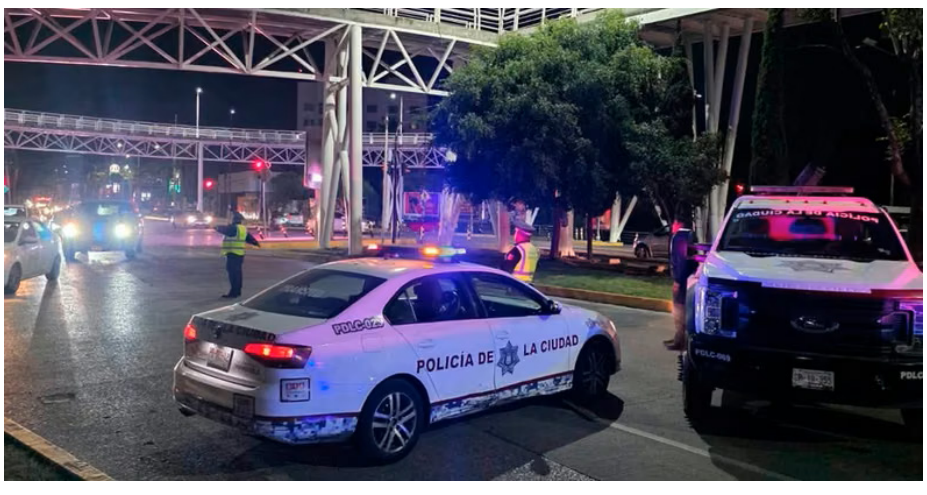

Confirman en Puebla asesinato de un sobrino de Caro Quintero

El 25, Juan Pablo Quintero Natividad, operaba en la entidad poblana en actividades relacionadas con el narcotráfico

AGENCIA **REFORMA**
LA PRENSA

El Gobierno de Puebla confirmó que uno de los dos asesinados el pasado sábado en la zona conurbada es Juan Pablo Quintero Navidad, "El 25", señalado por narcotráfico y sobrino de Rafael Caro Quintero, uno de los fundadores del extinto Cártel de Guadalajara.

José Samuel Aguilar Pala, Secretario de Gobernación estatal, habló este domingo a medios locales sobre este doble homicidio que se registró en Lomas de Angelópolis III, en el Municipio de Santa Clara Ocoyucan.

"Lo que tengo de ese reporte es que de ahí, como a las dos y pico de la tarde, me reportó el Vicealmirante que hubo un atentado de Lomas de Angelópolis, sobre todo el personaje más reconocido fue un familiar de Caro Quintero, junto con él cayó el escolta, un militar retirado, ahí están las investigaciones", respondió a los cuestionamientos.

"Lo que quiero decirles es lo que por parte del Gobierno del Estado, de la Secretaría de Seguridad, vamos a continuar con el Gobierno federal para atender esos temas".

El ataque se registró sobre el Bulevar de los Lagos, en su cruce con el Bulevar Morelia, afuera del clúster Parque Michoacán.

En noviembre de 2025, Grupo REFORMA informó que la FGR señaló a Juan Pablo Quintero Navidad, también conocido como "Juan Carlos Muñoz Martínez", de operar con traficantes de Sinaloa y Tamaulipas.

De acuerdo con la indagatoria, este grupo delictivo es el responsable de robar el 22 de septiembre de 2020 el avión Hawker 800, matrícula XB-PYZ, en el Aeropuerto Internacional "Mariano Matamoros", de Temixco, Morelos, y que al día siguiente se estrelló en Guatemala, cargado con droga y armas.

En esa operación ilegal se señaló también la participación de Eulalio Tirado Lizárraga, "Don Lalo", un sinaloense que opera en Monterrey, Nuevo León. Los señalaron en la indagatoria también de ser responsables de un avión Jet Falcon, asegurado en 2020 con 1.2 toneladas de cocaína en el Aeropuerto Internacional de Palenque, Chiapas, y de un Hawker 800 con 1.6 toneladas de cocaína que fue asegurado el mismo año en el Aeropuerto de Chetumal, Quintana Roo.

Presume Claudia Sheinbaum práctica de Chi Kung en China

Muestra aprendizaje logrado en su gira de la Cumbre APEC 2026

Por: **Natalia Vitela**
La Prens

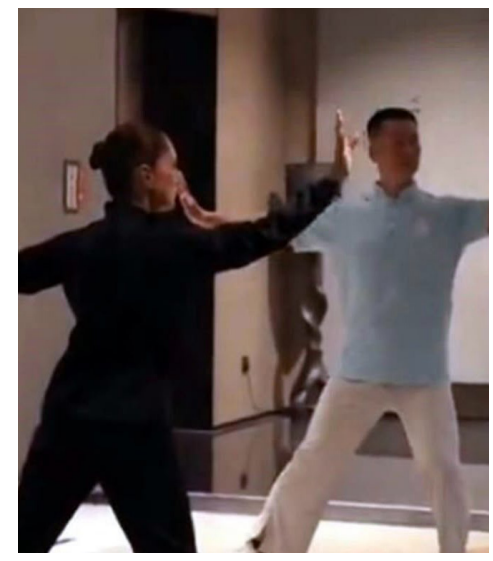

La Presidenta Claudia Sheinbaum aprovechó su gira por Shenzhen, China, con motivo de la 33 Reunión de Líderes Económicos del Foro de Cooperación Económica Asia-Pacífico (APEC) 2026, para practicar Chi Kung.

A mediados de agosto, la Mandataria comentó que empezó a practicar esta disciplina de origen chino por recomendación de Rommel Pacheco, titular de la Comisión Nacional de Cultura Física y Deporte (Conade).

"Les platico que hace unos meses decidí realizar un ejercicio que se llama Chi Kung, que es un ejercicio de China que es especial para la salud. Y me enteré que podíamos tomar una clase de manera gratuita, así que tuve una oportunidad para hacer Chi Kung en China", aseguró la Mandataria.

Sheinbaum Pardo compartió un video en redes sociales donde se le observa practicando esta disciplina con un instructor chino.

A mediados de agosto pasado, Grupo REFORMA publicó que del ballet en su infancia, al remo y atletismo de su juventud, Sheinbaum pasó al entrenamiento de la energía vital interna, es decir, a la práctica del Chi Kung.

Según el Centro Budista de la Ciudad de México, este entrenamiento de origen chino es una práctica que desarrolla habilidades para el manejo de la energía propia.

Chi significa 'flujo vital de energía', y Kung significa 'trabajo' o 'técnica', por lo tanto, se describe que el Chi Kung es el entrenamiento de la energía vital interna.

"¿Con qué deporte se identifica usted?", se le cuestionó a la Presidenta durante la conferencia mañanera en Palacio Nacional.

"De niña hice mucho tiempo ballet. Y luego, cuando entré a la Facultad, que ya había que escoger entre ser bailarina o ser física, pues decidí ser física. Y de ahí me fui hacia el lado opuesto e hice remo. Estuve en el equipo de remo de la UNAM. A las 5 de la mañana había que estar ahí en Cuemanco. Salíamos al cuarto para las siete para llegar a la clase de siete a la Facultad de Ciencias. Y después estuve en atletismo también en la UNAM", relató en agosto.

"Hace poco le dije a Rommel, oye, quiero aprender Tai Chi. Y me dijo, hay otro ejercicio que viene de China, que se llama Chi Kung, que es un ejercicio para la salud. Entonces ahora estoy practicando ese ejercicio. Gracias a Rommel que me abrió la puerta de este ejercicio que ayuda mucho a la mente. Ya le dije que a ver si hacemos la Federación de ese deporte en México. Pocos lo conocen; yo corría, pero después, pues ya como Presidenta, ya es muy difícil salir a correr. Entonces, ahora estoy con esta disciplina".

De acuerdo con el Centro Budista de la Ciudad de México, Tai-chi y Chi Kung son dos disciplinas diferentes que coinciden en el manejo y cultivo de la energía, que se denomina "chi".

"La diferencia consiste en el método para ese manejo. El chi kung es un tipo de secuencia definida de posturas, donde se realizan movimientos especiales para movilizar conscientemente la energía del chi. El tai-chi, por otro lado, consiste en la secuencia de movimientos coordinados para generar este balance y concentración".

OPINIÓN



NÚMERO CERO
JOSÉ BUENDÍA HEGEWISCH

INE: limpiar la casa para quedarse con ella



El mayor daño al INE no deriva sólo del escándalo de corrupción de Taddei, sino del cinismo político con que los partidos manejan sus consecuencias: aprovechar la degradación institucional en nombre de limpiar la "casa de la democracia".

En plena crisis de credibilidad, lo que más debilita al INE es la actitud de la clase política ante sus responsabilidades. La simulación y manipulación reemplazan la confianza pública y la rendición de cuentas por desfachatez. Cuando las estrategias partidistas toman como rehén un órgano del Estado, la democracia pierde sustancia y se reducen a un trámite para legitimar decisiones ya tomadas. El caso enciende todas las alarmas. Los videos y grabaciones de Taddei y su contratista revelan la gravedad de sus corruptelas y cuestionan la integridad del sistema electoral. Se arriesga el regreso de la desconfianza crónica, la normalización de la mentira y la pugna en el fango entre partidos para saldar cuentas y obtener ventajas. El golpe afecta sobre todo a la 4T, que no ha logrado deslindarse del respaldo que su bloque dio a la expresidenta del INE.

Aun así, nadie lo considera irremediable. Expresidentes del INE, a modo de comité de salud pública, piden renovar todo el Consejo General para purificar al instituto, aunque la ley no lo prevea. Los partidos dicen defender al árbitro y desde la ciudadanía llaman a marchar para "salvarlo" de las "garras" de Morena, como otras veces; mientras tanto, Sheinbaum acusa a la oposición de pretender deslegitimar la elección de 2027.

Al final, la inercia sepultará el escándalo y las dudas sobre la capacidad del INE para conducir la elección. Se apoya en la idea de que no son sólo los 11 integrantes de su consejo general, sino una estructura profesional que garantiza la operación electoral; es decir, un avión en piloto automático mientras se desmorona la confianza en quienes lo dirigen.

En vez de esclarecer y corregir las fallas que albergan la corrupción y sancionar a los responsables, prevalecen la parálisis —sin avances conocidos en ninguna carpeta de investigación de la FGR— y los cálculos de corto plazo de Morena, que duda entre liberar la convocatoria para sustituir a Taddei o esperar que el Tribunal se lo exija. Parece buscarse que se asuma la deshonestidad como inevitable, evitar reformas urgentes y controlar daños políticos hasta que pase la tormenta.

A diferencia del escepticismo sano que obliga a vigilar al poder, el cinismo político pretende que la confianza se recupere sin rendir cuentas, aclarar lo sucedido ni sancionar a nadie. ¿Quién cree que nadie supo de una corrupción tan descarada en el INE, ni la ASF o los órganos internos de control ni los consejeros? Y pensar que regresará la normalidad con sólo cubrir el vacío de la renuncia de Taddei, como si la rendición de cuentas dejara de obligar al poder y aplicarse de forma selectiva o ignorarse por conveniencia política.

En ese juego, las tácticas dilatorias en el Congreso e intentos de culpar de corrupción al adversario acaban por igualar a todos y desplazar la deliberación. Así se bloquean consensos indispensables, desde la reforma del INE para que no repetir el caso hasta las reglas para elegir nueva presidencia.

Los desacuerdos sobre la convocatoria revelan ausencia de integridad y de coherencia ética para sanear el instituto. Las maniobras para ganar tiempo buscan conservar el statu quo hasta 2027, con una presidencia provisional sin fuerza para emprender una limpieza de fondo. A su vez, la judicialización del caso por el PAN le da a Morena una salida para usar su mayoría y destrabar la sucesión de Taddei, endosando a la oposición el costo de no construir acuerdos. Bajo la bandera de limpiar el INE persiste la vieja disputa por controlar su autonomía, antes mediante el sistema de cuotas partidistas y ahora, la mayoría de Morena. La diferencia es que el primero simulaba y el segundo arrasa a golpe de urnas, pero ninguno deja de ver al INE como pieza clave de dominio electoral.

El consenso sí es indispensable, pero no debe confundirse con el reparto de cuotas partidistas de los gobiernos de la alternancia, cuando ningún partido tenía mayoría en el Congreso; tampoco puede sustituirse por la imposición de Morena de una presidencia a modo. El INE necesita una salida genuinamente apartidista, no un nuevo reparto del poder disfrazado de renovación institucional. Porque limpiar la "casa de la democracia" no significa quedarse con ésta.



365 DÍAS.
CIRO GÓMEZ LEYVA

La situación está bajo control

Tomo del periódico Noroeste del viernes: "Este jueves 19 de noviembre se registraron cinco homicidios dolosos en Sinaloa, pero la Fiscalía reportó sólo cuatro al Gabinete Federal.

En Mazatlán mataron a balazos a Emmanuel, un menor de 15 años, en el fraccionamiento Santa Fe; fue atacado afuera de su casa, mientras estaba sentado en una silla mecedora.

También, el cuerpo embolsado de una persona fue localizado en la colonia Ampliación 20 de Noviembre". Etcétera. Tomo ahora su nota principal en la edición digital durante la mayor parte del sábado: "Amanecen Los Mochis y Guasave como zona de guerra, tras noche de incendios y bloqueos por captura de El Chapo Isidro".

Omar García Harfuch difundió ayer por la tarde este mensaje: "Nuestro reconocimiento a la Secretaría de la Defensa Nacional y a las Fuerzas Especiales del Ejército Mexicano y de la Guardia Nacional por su valor y profesionalismo en la operación que permitió detener en Guasave a Fausto Isidro "N", alias Chapo Isidro, identificado como jefe de la organización delictiva de los Beltrán Leyva".

Casi en simultáneo, el gobierno de Sinaloa aseguró que la situación en Guasave se encontraba bajo control. Quedaba atrás, según esto, la noche de terror de helicópteros artillados y camionetas plagadas de sicarios. El Chapo Isidro fue trasladado a la Ciudad de México. Se reportaban cuatro militares y siete isidristas muertos.

La guerra mexicana del fin del mundo. ¿Quién irá ganando 17 años después del abatimiento de Arturo Beltrán Leyva en Cuernavaca? Los ciudadanos, no. Los morelenses, no. Los sinaloenses, tampoco.



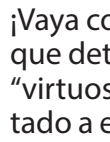

EDITORIAL
CARLOS CARRANZA

Entre la calamidad y lo cotidiano

No hay día que se disfrute del lamentable espectáculo que nos ofrecen quienes forman parte de la cortesilla política de nuestro país. Al parecer, no hay un lugar que quede exento de la "obligación" de observar los exabruptos de un grupúsculo que revela las costuras de sus respectivas preparaciones en el ámbito de lo académico, lo social y, por supuesto, de su dimensión ética y legal en el ejercicio del poder, por diminuta que sea la parcelita que le haya tocado administrar. En ese sentido, no perdamos de vista que una de las principales cualidades de quienes integran ese grupo es la soltura con la que manejan sus contradicciones: aspecto y condición que no es exclusiva de las figuras que aparecen en las partes más altas de sus estructuras partidistas y burocráticas, pues se entiende que su existencia es posible gracias a una base que sostiene y valida sus acciones de manera incondicional, ya que representan la oportunidad de alcanzar sus propios objetivos e intereses personales.

¡Vaya costumbres y prácticas que determinan el círculo "virtuoso" el que ha alimentado a ese monstruo de mil cabezas que ha sido la política de nuestro país a lo largo de la historia!

Así, durante estos días en los que se comienza a intensificar el acomodo de piezas –ya en el simbólico tablero de ajedrez, de los palillos chinos o del juego de las canicas, dependiendo de la importancia que se le brinde a una o un aspirante– ante las "próximas" campañas electorales, el camino de la cordura y la civilidad parece estrecharse frente a nosotros una vez más, mientras el panorama acentúa la tonalidad de sus colores agrestes que ilustran la barbarie. No es extraño observar, con preocupación y algo más allá de la náusea, que la violencia ha sido la principal moneda de la que dispone la cortesilla política que gobierna o pretende acceder a las mieles del erario: parece que a los vacíos que generan las promesas de campaña y la falta de un proyecto de gobierno que no sea una simple ensoñación de idealismo trasnochado –marcado por el populismo más chabacano–, se les compensa con discursos incendiarios que sólo mueven a la agresión en todos los sentidos. A pesar de que no es algo nuevo, y mucho menos durante las dos últimas décadas, es aún más preocupante que, en la actualidad, la violencia sea considerada como el principal recurso de la politiquería nacional, lo cual no sólo se plantea a nivel discursivo o la ya conocida movilización de las huestes que buscan sabotear cualquier acto de sus rivales políticos.

Y sin perder de vista que no se puede quitar del áspero panorama al crimen organizado, que son algunos de los encargados de acuñar esa moneda y que se conserva en los bolsillos de quienes han traicionado al país con sus corruptelas e impunidad.

En efecto, la reiteración del lugar común acerca del no perder de vista y el observar con detenimiento los movimientos de la cortesilla política, quizá nos permita recordar a ese gran personaje de la obra Rey Lear –escrita por quien diseccionó nuestras obscuridades con la precisión del desasosiego, el tremendo William Shakespeare–, el viejo conde de Gloucester, quien, luego de que le han sacado los ojos y presa de un juego de engaños, se deja guiar por el viejo loco conocido como Pobre Tom. En el momento en cual inicia su andar hacia la ciudad de Dover para cumplir con su fatal destino, nos regala una de las frases que nos permitiría concentrar, en tan sólo unas cuantas palabras, lo que es el paradójico vínculo de quienes gobiernan y la sociedad: "Tis the time's plague when madmen lead the blind" (Es calamidad de estos tiempos que los locos guíen a los ciegos).

Quizá tan sólo se trate de ver con la agudeza de la responsabilidad, observar el actuar de la cortesilla política, que ha creado el sinónimo de Jauja con el erario, bajo el sentido de la legalidad y la necesidad de participar del futuro de nuestro país. La locura de sus contradicciones y la miseria ética que nos han colocado en un momento en el que la violencia es la constante, no puede evadirse con mirar a otro lado para aplaudir ciegamente o para dejar que nuestra realidad se siga definiendo por cada uno de los rostros de la violencia que, a fin de cuentas, puede alcanzarnos en lo más cotidiano.

Se avecinan días complejos, pero también una nueva oportunidad para que, como sociedad, observemos con atención y aprendamos a exigir aquello que se ha dejado olvidado entre los pasillos de la politiquería: la dignidad que debe ser el motor en todos nuestros ámbitos.



EDITORIAL
RAFAEL ÁLVAREZ CORDERO

¡Fuera Morena del INE!

El Movimiento de Regeneración Nacional (Morena) se originó en octubre de 2011 como un movimiento político y social para organizar a simpatizantes rumbo a las elecciones de 2012; después de los trámites necesarios, el 1 de agosto de 2014, el Consejo General del Instituto Nacional Electoral, INE, aprobó por unanimidad su registro como partido político nacional.

Morena nació de la separación de diversos cuadros de izquierda del PRD, y se concibió bajo el concepto de "partido-movimiento", combinando la estructura electoral tradicional con la movilización social; en 2026 cuenta con 11,629,541 militantes, y está afiliado al Foro de São Paulo; además tiene comités de enlace en Estados Unidos, Canadá y Europa. El nuevo movimiento, bajo el concepto de "revolución de las conciencias", implementó una estrategia de difusión "casa por casa", es decir, los simpatizantes realizarían un trabajo de convencimiento personal y gradual en sus entornos inmediatos (familia, amigos, centros de trabajo, comunidad) para incentivar la politización y concientización de nuevos simpatizantes que respaldaran el llamado Proyecto Alternativo de Nación y los pasos a seguir del movimiento en futuras elecciones; en el proceso se evitó la definición ideológica en aras de atraer al sector votante más grande del país, el voto independiente o apartidista.

El Movimiento de Regeneración Nacional (Morena) se originó en octubre de 2011 como un movimiento político y social para organizar a simpatizantes rumbo a las elecciones de 2012; después de los trámites necesarios, el 1 de agosto de 2014, el Consejo General del Instituto Nacional Electoral, INE, aprobó por unanimidad su registro como partido político nacional.

Morena nació de la separación de diversos cuadros de izquierda del PRD, y se concibió bajo el concepto de "partido-movimiento", combinando la estructura electoral tradicional con la movilización social; en 2026 cuenta con 11,629,541 militantes, y está afiliado al Foro de São Paulo; además tiene comités de enlace en Estados Unidos, Canadá y Europa. El nuevo movimiento, bajo el concepto de "revolución de las conciencias", implementó una estrategia de difusión "casa por casa", es decir, los simpatizantes realizarían un trabajo de convencimiento personal y gradual en sus entornos inmediatos (familia, amigos, centros de trabajo, comunidad) para incentivar la politización y concientización de nuevos simpatizantes que respaldaran el llamado Proyecto Alternativo de Nación y los pasos a seguir del movimiento en futuras elecciones; en el proceso se evitó la definición ideológica en aras de atraer al sector votante más grande del país, el voto independiente o apartidista.

Morena se autodefine como un partido de izquierda democrática que apoya la diversidad étnica, religiosa, cultural y sexual, el respeto a los derechos humanos y el cuidado del medio ambiente. Morena afirma que se necesita un nuevo modelo económico después de los fracasos del neoliberalismo en México, que ha resultado en un aumento de la corrupción y la desigualdad.

Morena se autodefine como un partido de izquierda democrática que apoya la diversidad étnica, religiosa, cultural y sexual, el respeto a los derechos humanos y el cuidado del medio ambiente. Morena afirma que se necesita un nuevo modelo económico después de los fracasos del neoliberalismo en México, que ha resultado en un aumento de la corrupción y la desigualdad.

iversos medios han descrito a Morena como un partido "atrapalotodo", no en sentido estricto un partido político, sino una alianza de diversos movimientos y actores políticos; algunos críticos han afirmado que Morena está sujeto a las decisiones autoritarias de su fundador en lugar de tener una ideología más consistente como partido. Un artículo de la revista Clarín describe la posición de Morena como "oscilante entre populismo y socialdemocracia".

El exsenador Miguel Ángel Osorio Chong criticó las prisas con las que el grupo mayoritario de Morena, con el apoyo de sus aliados, aprueba los dictámenes de temas relevantes, muchas veces con errores y omisiones. Dijo que ya se hizo costumbre que los morenistas aprueben los dictámenes "al vapor" y mencionó el caso concreto de las reformas a la Ley de Consulta Popular que los senadores de Morena aprobaron, sin respetar la técnica legislativa, en comisiones. "A Morena y sus aliados ya se les hizo costumbre aprobar dictámenes llenos de errores, omisiones, sin técnica legislativa y que contravienen las leyes. Hoy votaron a favor de cambios a la Ley de Consulta Popular que, incluso, dejan de lado lo establecido en la Constitución", denunció el exgobernador de Hidalgo, y dijo en conferencia de prensa: "Morena está atropellando y acabando en menos de una semana los más de 30 años que llevó a los mexicanos construir este régimen democrático, con su reforma electoral que a toda costa busca sacar esta semana, y que sus senadores sepan lo que van a votar, porque ni ellos mismos saben".

La oposición, incluido el PAN y figuras como Jesús Zambrano, han acusado a Morena de buscar imponer perfiles afines y debilitar al árbitro electoral de cara a 2027, además de señalar recortes presupuestales al INE en el Presupuesto de Egresos 2027

La disputa en torno a la renovación de la presidencia del Instituto Nacional Electoral (INE) ha provocado acciones legales, críticas de la oposición y convocatorias a movilizaciones contra Morena cada día más frecuentes.

Dentro de Morena existen distintas posiciones sobre cómo resolver la elección de la presidencia del INE, unos piensan que se defina por mayoría según lo señalado por Ricardo Monreal, mientras que otros perfiles plantean buscar consenso, sin renovar todo el Consejo General.

El Partido Acción Nacional (PAN) llevó ante el tribunal electoral la disputa por la falta de convocatoria para renovar la presidencia del INE y anunció movilizaciones contra Morena, acusando al partido de retrasar el proceso y señalando a Ricardo Monreal Ávila como el principal responsable.

Por todo lo anterior, todos marcharemos este 6 de diciembre en diversos centros del país para exigir un proceso transparente, la autonomía del árbitro electoral y oponernos a la imposición y siniestra intervención de Morena en el INE

¡Fuera Morena del INE!

¡Fuera Morena del INE!

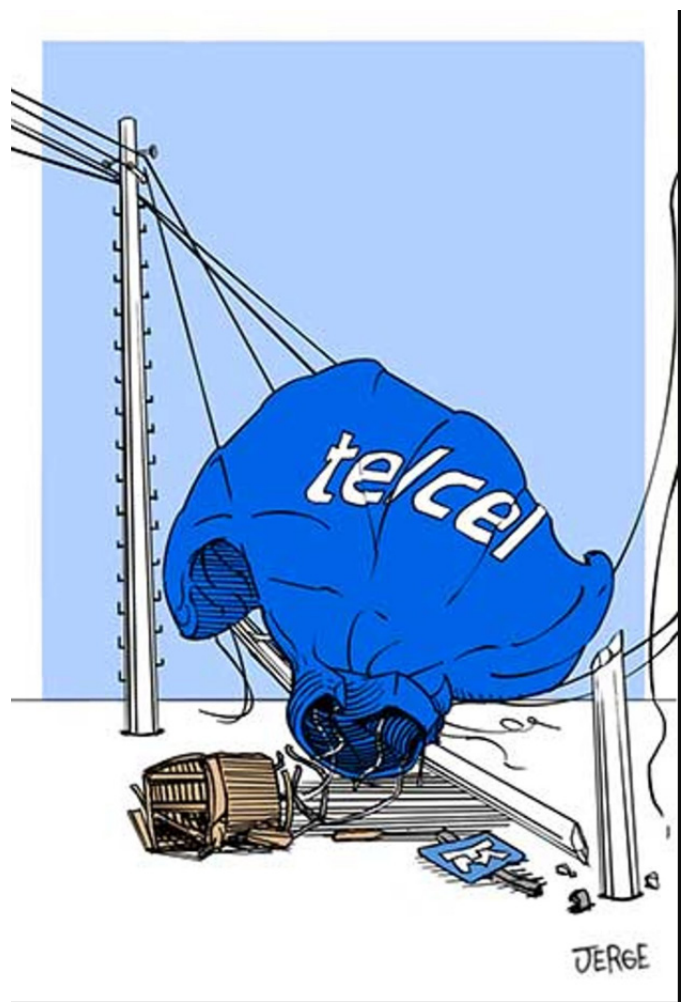



MENSAJE DIRECTO
FABIOLA GUARNEROS SAAVEDRA

El timón del INE en plena tormenta

No se asuste querido lector, el Instituto Nacional Electoral no es un barco a la deriva, pero quienes debieran trazar el rumbo desde el Congreso parecen empeñados en dejarlo sin capitán en medio del temporal. El 26 de noviembre se cumplirá un mes de la renuncia de Guadalupe Taddei —luego de que se conocieran sus redes de poder, prácticas corruptas en la asignación de contratos e irregularidades en el ejercicio presupuestal—, y la Junta de Coordinación Política en la Cámara de Diputados sigue sin lograr los consensos para emitir la convocatoria y elegir a quien presidirá el árbitro electoral hasta 2032. Mientras tanto, el reloj avanza y la democracia mexicana queda atrapada entre el cálculo partidista y la parálisis legislativa.

La situación se analizó con bisturí en el conversatorio Después de Taddei: la crisis del INE y el futuro de la autoridad electoral, organizado en el Instituto de Investigaciones Jurídicas de la UNAM por María Marván y Guadalupe Salmorán, con la participación de la politóloga Karolina Gilas y la exmagistrada presidenta del Tribunal Electoral, María del Carmen Alanís, entre otros académicos.

Ahí se planteó que el problema no se resuelve sólo con cambiar de persona en la silla principal del Consejo General. Karolina Gilas recordó la metáfora de Karl Popper que compara a las instituciones con barcos que deben estar bien diseñados y bien tripulados, y es que el origen de la crisis actual se remonta a la reforma de 2014, cuando los legisladores concentraron facultades en la presidencia del INE para nombrar de manera unilateral a los directores ejecutivos y titulares de unidades técnicas.

Ese diseño convirtió la presidencia del Consejo en una monarquía interna. Al anular los contrapesos colegiados, se abrió la puerta a la opacidad en el manejo del presupuesto, a la formación de redes de lealtades y a una actuación tardía del Órgano Interno de Control. El resultado visto hasta ahora ha sido la crisis de credibilidad y la renuncia de cerca de 60 personas, entre mandos directivos y personal operativo, además de investigaciones abiertas por presuntas tramas de corrupción.

Gilas describe una crisis en tres dimensiones: de conducción, por el ejercicio unilateral y concentración de facultades en el consejero o consejera presidente; administrativa, por las fallas en el control del gasto e irregularidades en contrataciones; y de credibilidad, porque el desgaste amenaza con arrastrar a todo el sistema electoral.

El proceso electoral inició el pasado 10 de septiembre y el tiempo corre en contra. ¿Qué conviene más al país? ¿El rigor jurídico frente al pragmatismo institucional? ¿Los consensos políticos o la descalificación interminable entre oficialistas y oposición?

Por un lado, María del Carmen Alanís advierte que normalizar el cargo provisional de Blanca Cruz García como la encargada de sostener el timón de manera interina resulta un riesgo mayor, porque el Congreso no puede eludir su mandato constitucional. Además, una cosa es que el servicio profesional electoral —construido durante más de tres décadas— mantenga la capacidad técnica para instalar casillas y contar votos, y otra muy distinta es que el INE llegue a los comicios de 2027 sin la autoridad política ni la legitimidad necesarias para sostener decisiones frente a los partidos y el gobierno.Por otro lado, Karolina Gilas plantea un límite de racionalidad. Si los diputados no logran un acuerdo antes de mediados de diciembre, cuando concluye el periodo ordinario de sesiones, imponer a una nueva presidencia a la mitad de un proceso electoral en marcha podría provocar un desajuste operativo que sería peor que mantener el interinato. Cambiar de capitán en el ojo del huracán nunca es buena idea, y menos si el relevo surge de una imposición o de una tómbola.

En San Lázaro, los partidos juegan por sus propios intereses —como siempre—, mientras el PAN presentó una propuesta de ocho puntos para integrar un Comité Técnico de Evaluación con reglas claras, el PRI plantea condiciones fuera de lugar al exigir una reforma del Estado y la renovación de todo el Consejo General, mientras que Morena juega a patear el balón para imponer su mayoría.Pero el verdadero riesgo trasciende la oficina de Viaducto Tlalpan. La Presidenta de la República ya anunció una reforma electoral para después de las elecciones de 2027 y culpó a la oposición de sembrar la idea de que la credibilidad y certeza del proceso están en riesgo. ¿Es una estrategia más para enterrar los escándalos administrativos en el instituto o la coartada ideal para justificar el desmantelamiento de la autonomía electoral?Corregir las fallas administrativas y el diseño de 2014 es indispensable. Permitir que la crisis del árbitro sirva de pretexto para entregar el control de las elecciones al poder en turno sería un retroceso que los ciudadanos terminaríamos pagando en las urnas.

GARCÍA HARFUCH NO HA RENUNCIADO A LA SSPC

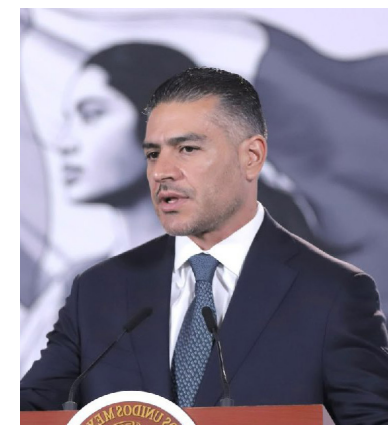

Se desmienten versiones surgidas a raíz de la operatividad desatada en el país

ESPECIAL
LA PRENSA

Omar García Harfuch no ha renunciado a la Secretaría de Seguridad y Protección Ciudadana (SSPC) y sigue al frente de la dependencia. Hasta el 22 de noviembre de 2026, no existe confirmación oficial de su salida ni de algún relevo por parte de la Presidencia o de la SSPC.

Origen de los rumores recientes

* Discurso del 18 de noviembre: Durante la clausura de la Conferencia Nacional de Secretarías de Seguridad Pública, García Harfuch señaló que los cargos son temporales y que los futuros sucesores deben recibir policías mejor preparadas e instituciones más fuertes, lo que generó lecturas en redes y medios sobre una posible despedida, sin que anunciara renuncia ni fecha de salida.

* Versiones en columnas y redes: Han circulado rumores y columnas de opinión —como una publicada por el periodista Ulises Salas en Vanguardia el 21 de noviembre de 2026— que sugieren una posible salida antes de diciembre o presiones políticas vinculadas a personajes cercanos al expresidente Andrés Manuel López Obrador, sin que existan pruebas públicas o confirmación oficial que respalden una renuncia.

* Actividad pública reciente: Tras las especulaciones, el 21 de noviembre de 2026 difundió un mensaje oficial sobre el operativo en Sinaloa en el que fue detenido Fausto Isidro Meza Flores, alias "El Chapo Isidro".

* Postura ante 2030: Según reportó Infobae el 22 de noviembre de 2026, en octubre de 2026 García Harfuch ya había descartado buscar una candidatura presidencial rumbo a 2030 para concentrarse en su labor en seguridad.



Ocultó Clara Brugada afectación de gusano barrenador en lobo en Zoo

a Jefa de Gobierno de la CDMX minimizó el hecho en un ejemplar mexicano en peligro de extinción

Jorge **Pérez Ramos**
La Prensa

Clara Brugada ocultó el caso de un lobo mexicano afectado por gusano barrenador en el Zoológico de Aragón, advirtió la activista Lucía Hernández quien destaca que pese a que se trata de una especie en peligro de extinción, el gobierno capitalino no ha ha brindado información.

El caso de un ejemplar de lobo mexicano afectado por gusano barrenador se ha mantenido oculto por el gobierno de Clara Brugada, reclamó Lucía Hernández, ambientalista y divulgadora del portal Amo la Ciencia.

Hernández descubrió el caso del lobo mexicano afectado por el gusano barrenador a través de registros de Senasica, institución a cargo de la sanidad agroalimentaria, que le permitieron ubicar al ejemplar en el Zoológico de Aragón de la capital del país.

"Se ocultó por parte del gobierno de Clara Brugada, no hubo ningún comunicado, no hubo ninguna información extra que dijera: 'Ah, estamos teniendo este problema con el gusano barranador y lo atendimos de esta forma.' (...) Es una especie prioritaria para la nación. ¿Qué quiere decir esto? Que no sólo está en peligro de extinción, quiere decir que el lobo mexicano, aparte de estar amenazado, tenemos que cuidarlo y protegerlo en todos sus estados", comentó la activista y ambientalista a Latinus.

El lobo afectado por el gusano barrenador es un ejemplar de 12 años de edad, considerado un lobo geriátrico, lo que la lleva a pensar que no estaba recibiendo suficientes cuidados.

"Muchos de estos animales, cuando dejan de ser reproductivos, los están delegando", dijo la ambientalista.

La afectación por gusano barrenador al lobo refleja que el ejemplar tenía una lesión que no estaba siendo atendida por las personas a cargo de su cuidado.

La activista dijo que la última noticia sobre el estado de salud del lobo mexicano afectado por el gusano barrenador se dio en Excélsior en octubre pasado. Pero las autoridades no han salido a informar de forma pública sobre el estado de salud del ejemplar.

"Si yo tengo una especie prioritaria, me debo de dar cuenta de su estado", reclamó.

El gusano barrenador se origina cuando la mosca Cochliomyia hominivorax deja sus huevos en mucosas o heridas abiertas de un mamífero, incluyendo humanos, las larvas se desarrollan en un lapso aproximado de 72 horas y se alimentan tejidos como el músculo, los órganos y la piel y sólo se detiene en el hueso.

Hernández señaló que la jefa de Gobierno no ha querido mencionar nada sobre el gusano barrenador en la capital del país.

Con datos de Senasica, dijo que hay 98 casos, de los cuales hay 87 son perros, dos gatos, tres vacas y siete más, probablemente borregos, además del lobo; con cifras de la Secretaría de Salud, refiere que se han registrado 12 casos de personas afectadas en la capital.

"No entendemos por cuál razón no ha hecho una campaña junto con las autoridades de Senasica", agregó.

Y el problema está avanzando, advirtió, principalmente en perros en la calle. "Hay un montón de perros en las calles que no están siendo atendidos, que se van a infestar, se van a terminar muriendo y va a hacer más moscas".

En su comparecencia ante el Congreso de la Ciudad de México, Julia Álvarez, titular de la Secretaría de Medio Ambiente local, no hizo una sola mención sobre el caso del lobo afectado.

"No era cuestión de ocultarlo, era una problema público que prefirieron no decir nada", reclamó Hernández.

En septiembre pasado, el presidente Donald Trump abrió la puerta a permitir la caza del lobo gris mexicano. Le dio tres meses al secretario del Interior para determinar si podía salir de la Ley de Especies en Peligro de Extinción de ese país.

Claudia Sheinbaum señaló que ambos países deben coordinarse para proteger la especie.

Semanas después, en la propia Ciudad de México, un ejemplar estuvo amenazado y no conoce su estado de salud ni el plan de cuidados del resto de la fauna bajo el resguardo de las autoridades.

Llega de "La Barredora" de Tabasco, al INE de Taddei

Ofelia Sánchez Frías pasó al instituto electoral en 2023, cuando Guadalupe Taddei llegó a la presidencia y estuvo implicada en un contrato adjudicado de manera directa para un sistema de vigilancia con video en la sede de la CDMX

ESPECIAL
LA PRENSA



La actual coordinadora de seguridad del INE trabajó en un organismo de seguridad pública del gobierno de Tabasco cuando esta área la encabezaba Hernán Bermúdez Requena, hoy preso y acusado de encabezar al grupo criminal "La Barredora", un brazo armado del Cártel Jalisco Nueva Generación (CJNG) dedicado al narcotráfico, extorsión, secuestro y tráfico de combustibles.

De junio de 2022 a junio de 2023, Ofelia Sánchez Frías fue directora del sistema de información del Secretariado Ejecutivo del Sistema Estatal de Seguridad Pública de Tabasco (SESESP) cuando Bermúdez Requena era secretario de Seguridad en la administración del morenista Carlos Manuel Merino, sustituto de Adán Augusto López.

En el SESESP que depende de la Secretaría de Gobierno de Tabasco, Sánchez Frías tuvo acceso a las contrataciones y controles de confianza de los policías estatales, a registros de armamento, equipo y vehículos, así como datos sobre el movimiento y la situación de las fuerzas de seguridad.

Desde esa posición, Sánchez Frías saltó al INE en julio de 2023 para convertirse en coordinadora de Seguridad y Protección Civil con Guadalupe Taddei recién llegada a la presidencia del organismo electoral.

En 2025, el INE entregó un contrato por adjudicación directa para colocar un amplio sistema de vigilancia con el cual tener registro en video de todos los espacios de la sede central del instituto ubicada en la Ciudad de México.

El contrato por este "Big Brother" fue entregado a la empresa "AMPS para la Integración y Articulación" que recibió 227 millones de pesos. Quien aparece como administradora del contrato es Ofelia Sánchez Frías dentro del proyecto denominado "Centro Estratégico de Seguridad Integral para los inmuebles".

En el documento de asignación firman dos integrantes de la red de corrupción encabezada por Guadalupe Taddei y su contratista favorito Alfredo Hernández Casillas.

Aparecen Jesús Octavio García González, entonces administrador del INE que fue representante legal de dos empresas de Hernández Casillas; y Mario Burciaga, exdirector de Recursos Materiales y Servicios del instituto que estuvo en fiestas del contratista de Taddei.

La empresa que recibió el contrato para instalar el sistema de vigilancia en la sede central del INE es propiedad de Jorge Enrique Tello Peón, especialista en inteligencia y exdirector del CISEN. Uno de los socios fundadores de esta compañía fue Marco Antonio Novella Juárez, exfuncionario de la Secretaría de Seguridad federal encabezada por Genaro García Luna-

El Big Brother que costó 227 millones fue desmantelado el pasado 9 de noviembre. Latinus constató que las cámaras de vigilancia se retiraron después de la renuncia de Guadalupe Taddei.

Fallece el periodista Humberto Padgett

Tras un año de enfrentar al cáncer, la noticia fue confirmada por su esposa, quien destacó que el comunicador murió en su casa rodeado de las personas que lo aman

Por: **Ramiro Fuentes**
La Prensa

Ayer domingo se dio a conocer el fallecimiento del periodista mexicano Humberto Padgett tras un año de lucha contra el cáncer de lengua.

La noticia fue confirmada por su esposa, Mariel Ibarra, quien publicó un mensaje en sus redes sociales en el que compartió que el también escritor "emprendió este día el vuelo para explorar nuevos mundos y existencias".

"Humberto partió al gran viaje en casa, tranquilo y rodeado de la gente que lo ama, luego de más de un año de luchar contra el cáncer", agrega.

En su publicación, la periodista agradeció a quienes acompañaron a Padgett tras su diagnóstico, pero también a sus maestros de periodismo y las fuentes que confiaron en él.

"A quienes lo amamos profundamente nos queda su cariño, los momentos compartidos, su humor, sus lecciones y las preguntas de su infinita curiosidad. Al periodismo le queda el ejemplo de caminar siempre con pasión y agudeza al lado de la verdad", añadió.

Además, calificó al cáncer que padecía como "un adversario al que combatió de manera valiente y decidida" pero que a pesar de apagar su vida no mermó sus enseñanzas.

¿Quién era Humberto Padgett?

Periodista por la Universidad Nacional Autónoma de México (UNAM), Humberto Padgett trabajó en las filas de medios nacionales donde obtuvo múltiples premios por sus publicaciones. En 2008 publicó el libro "Historias mexicanas de mujeres asesinas" y ese año también su crónica "Noche de perros en Buenavista" logró el Premio Nacional de Periodismo.

En el año 2017 documentó una red de narcomenudeo que operaba en Ciudad Universitaria pero fue agredido y despojado de su equipo de trabajo por los criminales.

Aunque presentó la denuncia contra las autoridades recibió amenazas después de que la Fiscalía General de Justicia de la Ciudad de México compartiera sus datos personas con los abogados de cinco personas detenidas por el caso y que después quedaron en libertad.

AUMENTA NÚMERO DE VÍCTIMAS POR OPERATIVO EN GUASAVE

Reportan 20 muertos en captura del Chapo Isidro

Se mantiene la cifra de 4 militares abatidos, y se incrementan decesos de agresores, los han encontrado calcinados o acribillados en caminos vecinales



ESPECIAL
LA PRENSA/REFORMA

La cifra de muertos en Guasave, Sinaloa, tras operativo en el que se detuvo al capo Fausto Isidro Meza Flores, "El Chapo Isidro", ascendió a por lo menos 20 personas, entre ellos cuatro militares que participaron en los hechos, de acuerdo con reportes.

Cifras preliminares de autoridades dadas a medios en Sinaloa detallan que los otros 16 muertos son pistoleros abatidos que se han encontrado calcinados o muertos por ráfagas de armas de fuego en distintas rancherías de Guasave, como lo son Guasavito, Ranchito de Castro, Las Compuertas, así como en la Colonia Tierra y Libertad.

Hasta la noche del pasado sábado, la captura del jefe de la organización de Los Beltrán Leyva, aliada de la facción de "Los Mayos", había dejado un saldo de 11 muertos, así como ocho detenidos y una ciudad paralizada tras el caos de violencia.

Este mismo domingo, el Secretario de Salud estatal, Cuitláhuac González Galindo, informó que fueron 10 elementos de seguridad los que resultaron heridos durante las operaciones en contra del líder criminal que sostenía una disputa en contra de "Los Chapitos".

Los militares asesinados, originarios de esta entidad y de Veracruz, fueron identificados como Luis Eduardo Méndez Peña, Abraham López Aparicio y José Guadalupe Luna Castillo; respecto a un cuarto elemento del 63 Batallón de Infantería no se ha brindado información oficial sobre su identidad.

"El Chapo Isidro" fue detenido en una intervención federal que involucró durante la noche del 20 de noviembre a grupos de élite "Murciélagos", del Ejército, y "Lobos", de la Guardia Nacional, que localizaron al capo en un inmueble de Guasavito, una comunidad de unas 3 mil personas.

La Defensa reportó el aseguramiento de un fusil Barrett calibre .50, otras 10 armas de fuego, un lanzagranadas, dos granadas de mano, cargadores, cartuchos, equipo táctico, drogas y dinero en efectivo.

El "Chapo Isidro", su primo Germán "N" y su cuñado José "N" fueron trasladados a la Ciudad de México a bordo de una aeronave militar.

Arribaron a las 05:20 horas de ayer y fueron conducidos a las instalaciones de la Fiscalía Especializada en Materia de Delincuencia Organizada (FEMDO), donde se estableció un fuerte cordón de seguridad.

Meza cuenta con una orden de extradición a EU por asociación delictiva para distribuir drogas.

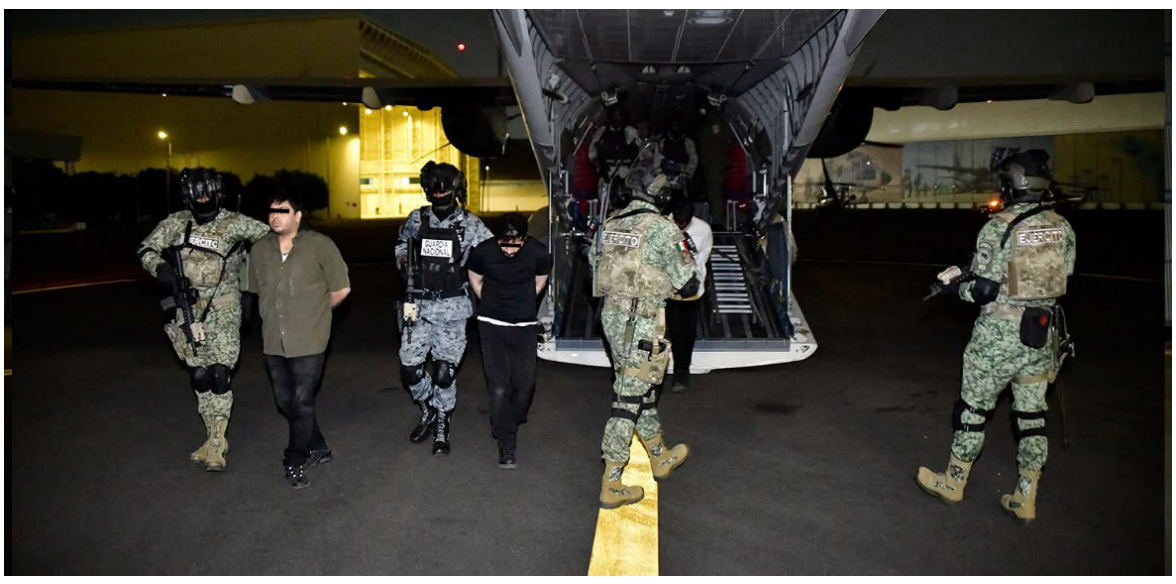



Sacrificio de militares no será olvidado: DEA

Comprometen funcionarios de Estados Unidos reconocer colaboración de quienes dieron su vida en la detención del Chapo Isidro

ESPECIAL
LA **PRENSA**

Terry Cole, director de la Administración de Control de Drogas (DEA, por sus siglas en inglés), dijo en un mensaje que el sacrificio de militares que fueron asesinados durante captura de Fausto Isidro Meza Flores, "Chapo Isidro", no será olvidado.

El pronunciamiento de Cole se suma a los que ya dieron sobre el operativo registrado en Guasave, Sinaloa, sus connacionales Ronald Johnson, Embajador en México; Sara Carter, zar antidrogas, y Todd Blanche, Fiscal General.

"Mis más profundas condolencias a las familias y compañeros de servicio del Ejército Mexicano @Defensamx1 que perdieron la vida en la operación contra Chapo Isidro", expresó en redes sociales.

"Su valentía y sacrificio nunca serán olvidados. Nuestros pensamientos y oraciones están con sus seres queridos.Dios los bendiga. Que descansen en paz".

Autoridades federales y de Sinaloa identificaron a los militares asesinados como Luis Eduardo Méndez Peña, Abraham López Aparicio y José Guadalupe Luna Castillo; asimismo, sobre un cuarto fallecido no se ha brindado información sobre su identidad.

La DEA consideró que el Cártel de los Beltrán Leyva, el cual se alió con "Los Mayos" en la guerra contra "Los Chapitos", era una organización criminal que representaba una amenaza significativa para la vida y comunidades estadounidenses por el tráfico de drogas, principalmente fentanilo.

Construirán preparatoria en un rancho decomisado a 'La Barbie'

Predio El Paraíso, incautado al narco Edgar Valdez Villarreal, será un bachillerato especializado en temas agropecuarios

Por: **Natalia Vitela**
La Prensa



El Rancho El Paraíso, ubicado en Xochitepec, Morelos, y que perteneció al narcotraficante Edgar Valdez Villarreal, "La Barbie", es transformado en un Centro de Bachillerato Tecnológico Agropecuario para 900 alumnos, informó la Gobernadora Margarita González Saravia.

"Este era un rancho de uno de los narcotraficantes, "La Barbie". Este rancho fue decomisado por el Instituto para Devolverle al Pueblo lo Robado con el Presidente Andrés Manuel López Obrador. Posteriormente, con la Lotería Nacional, fue sorteado y fue un espacio, un lugar que se ganó una morelense", dijo la Mandataria en un video publicado en redes sociales.

"Y ahora que llegamos al Gobierno del estado de Morelos, compramos el rancho y junto con el apoyo del Gobierno federal de la Presidenta Claudia Sheinbaum, lo estamos convirtiendo en una escuela para los estudiantes de aquí de la región de Xochitepec, Morelos, especializada en plantas medicinas, porque aquí junto va a estar el Centro de Medicina Tradicional".La Gobernadora expuso que la inversión en la propiedad de 2.5 hectáreas ubicada en la colonia Guamuchilera de Xochitepec, a unos 26 kilómetros de Cuernavaca, será cercana a los 100 millones de pesos y tendrá una cobertura para cerca de 900 estudiantes.

"Va a tener tres carreras: Agroindustria, Biotecnología y CiberSeguridad", agregó.

La propiedad valuada en más de 62 millones de pesos que fue refugio y centro de recreación de "La Barbie" fue asegurada por las autoridades federales en diciembre de 2009.

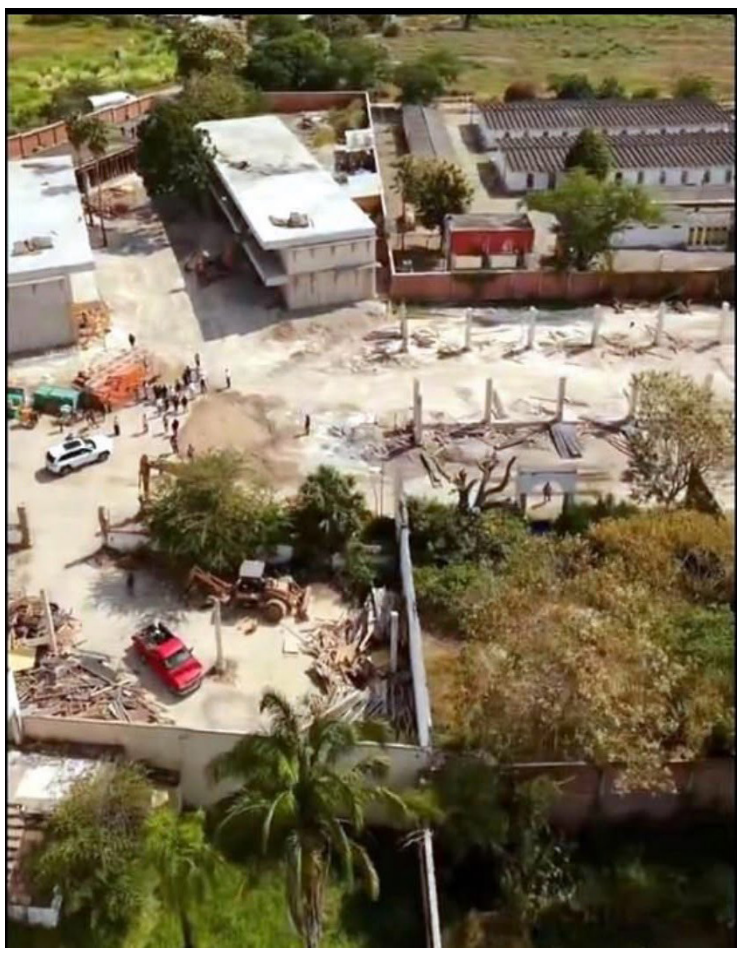

En este inmueble hubo lujos y excentricidades, ya que contaba con un zoológico privado con especies exóticas; lagos artificiales, plaza de toros y caballerizas, alberca, salón de fiestas y una residencia.

En septiembre de 2021 fue incluido en el Gran Sorteo Especial la Lotería Nacional y lo ganó una habitante del municipio de Jojutla, Morelos.

El 30 de agosto de 2010, la Policía Federal detuvo a "La Barbie", considerado el jefe de sicarios de los Beltrán Leyva y, quien desde la muerte de Arturo Beltrán, "El Jefe de Jefes", en diciembre, había tomado el control de una facción del cártel.

El capo fue capturado en Lerma, Estado de México, que colinda con la ciudad de Toluca

"La Barbie" comandaba una estructura criminal que traficaba una tonelada de cocaína mensual y que tenía presencia en seis entidades, según la Policía Federal.

El 30 de septiembre de 2015 Vázquez Villarreal fue extraditado a Estados Unidos.

TRAGEDIA QUE MÉXICO PIERDA SU ESTATUS DE LIBRE DE SARAMPIÓN



Esto como consecuencia de recortes al Sistema Nacional de Salud: Rubén Moreira, quien señala que Morena debilitó las instituciones de salud, redujo recursos para vacunación e interrumpió políticas públicas que tardaron décadas en construirse

ESPECIAL
LA PRENSA

El Diputado Federal Rubén Moreira Valdez calificó como una tragedia que México haya perdido su estatus de país libre de sarampión y responsabilizó a los recortes presupuestales y al debilitamiento del sistema de salud durante los gobiernos de Morena.

Durante su programa Con Peras, Manzanas y Naranjas, acompañado de los especialistas Mario Di Costanzo, Miguel Ángel Sulub y Julián Proa, el coordinador señaló que el sistema de salud pública se construyó con décadas de esfuerzo y una importante inversión de recursos, pero en los últimos años se debilitó la capacidad institucional y se interrumpieron políticas públicas fundamentales para garantizar la atención y prevención de enfermedades.

Sostuvo que el anuncio de la Organización Panamericana de la Salud (OPS) evidencia fallas en la prevención, la vacunación y la vigilancia epidemiológica. Advirtió que las decisiones en materia sanitaria deben sustentarse en la ciencia y la evidencia, no en ocurrencias ni prejuicios ideológicos.

Moreira Valdez también alertó sobre el deterioro de los servicios médicos y el encarecimiento de los medicamentos, una situación que obliga a millones de mexicanos a buscar atención fuera de las instituciones públicas.

Como ejemplo, mencionó que los consultorios privados adyacentes a farmacias registran alrededor de 10 millones de consultas mensuales. Además, recordó que la Encuesta Nacional de Seguridad Pública Urbana (ENSU) del INEGI reportó en 2023 que el 19 por ciento de las personas que tuvieron una necesidad de salud y recibieron atención acudieron a estos establecimientos; es decir, una de cada cinco personas atendidas.

"Es como si se estuviera privatizando la salud. Morena tendría que preguntarse si realmente le importa la vida de las personas. Después de lo que vimos durante la pandemia de COVID-19, a mí me queda claro que no les interesa", expresó.

En su intervención, Julián Proa recordó que México obtuvo en 2016, durante el gobierno de Enrique Peña Nieto, el reconocimiento como país libre de sarampión, gracias a un esquema de vacunación que alcanzaba coberturas de 93 por ciento en la primera dosis y 90 por ciento en la segunda.

Sin embargo, señaló que durante el gobierno de Andrés Manuel López Obrador las coberturas disminuyeron a 78 por ciento en la primera dosis y 67 por ciento en la segunda, lo que evidenció un retroceso en la protección de la población y es por lo que hoy se vive una crisis sanitaria.

Proa explicó que el brote registrado entre 2025 y 2026 derivó en la pérdida de esta calificación, donde se reportaron 50 defunciones. Precisó que dos terceras partes de los casos registrados correspondieron a bebés menores de un año, quienes todavía no tienen la edad para recibir la primera dosis de la vacuna, por lo que representan una población particularmente vulnerable.

Por su parte, Mario Di Costanzo advirtió que cerca de 45 millones de mexicanos carecen de acceso a servicios de salud. Consideró que el país atraviesa un proceso de privatización de la atención médica, cuyo costo recae directamente en las familias, el gasto de bolsillo, donde destinar dinero a consultas, tratamientos y medicamentos ante las deficiencias de los servicios públicos, ha aumentado casi 50 por ciento.

En tanto, Miguel Sulub señaló que los apoyos sociales, aunque necesarios y respaldados por el PRI, no son suficientes para mejorar las condiciones de vida de la población si los servicios públicos de salud continúan deteriorándose. Explicó que muchas personas reciben sus apoyos económicos y deben destinarlos inmediatamente a comprar los medicamentos que no encuentran en las instituciones públicas o a pagar consultas particulares porque no consiguen citas en el IMSS o en el ISSSTE.

Por lo anterior, Rubén Moreira aseguró que el deterioro del sistema de salud tiene consecuencias directas en la vida, la economía y el bienestar de las familias mexicanas, y que recuperar la capacidad de prevención, vacunación y atención médica debe ser una prioridad nacional.









FESTEJOS INCLUYERON CABALGATA Y COMPETENCIAS DE RODEO

CELEBRA CASTAÑOS SU 352 ANIVERSARIO



Cientos de ciudadanos participaron en la jornada conmemorativa encabezada por la Alcaldesa Yesica Sifuentes Zamora para recordar los orígenes y el legado de las generaciones pasadas

PÁGINA 3C



LUNES || 23 DE NOVIEMBRE DE 2026

LA PRENSA

REGIONES

LOS TRABAJOS BENEFICIARÁN A MIL 300 HABITANTES

Mejora Sari suministro de agua potable en La Sierrita

La Alcaldesa de Frontera entregó a los vecinos la renovada tubería, obra prioritaria y urgente para aumentar el abasto del vital líquido en 300 hogares

Por: **Iván Villarreal**
LA PRENSA



"MI PRIORIDAD ES *atender las demandas de los vecinos en servicios que mejoraran la calidad de vida de nuestras familias", dijo Sari Pérez Cantú.*

FRONTERA, COAHUILA. - La Alcaldesa Sari Pérez Cantú entregó el cambio de tubería de dos y media a cuatro pulgadas en la Calle Occidental, entre De la Cruz y La Cruz, en la Colonia La Sierrita, obras que habían sido solicitadas por los vecinos de esta zona. La acompañaron el equipo Mejora, el Director de Obras Públicas, Carlos Thompson y el Regidor de Obras Públicas, Orlando Hipólito.

La obra se realizó con recursos cien por ciento municipales, atendiendo un estudio previo y el reporte de necesidades de los ingenieros de SIMAS, que desde inicio de año establecieron este punto como prioritario y urgente para mejorar el abasto de agua potable y el drenaje.

Con la culminación de los trabajos se resolvió la baja presión y la falta de suministro suficiente que enfrentaban las familias del sector. La obra beneficia de manera directa a unas 300 viviendas, cerca de 1,300 habitantes de La Sierrita.

PÁGINA 6C



Refuerza Cuatro Ciénegas limpieza y descacharrización

Por instrucción del Alcalde Víctor Manuel Leija Vega, el Departamento de Servicios Primarios atiende reportes ciudadanos para mantener calles libres de basura y maleza



PÁGINA 5C

Llama Congreso de Coahuila a prevenir cáncer de próstata

LA LEGISLADORA MARÍA DEL MAR TREVIÑO GARZA SEÑALÓ QUE LOS PREJUICIOS CULTURALES Y EL TEMOR A ACUDIR AL MÉDICO RETRASAN LA ATENCIÓN DE PADECIMIENTOS MASCULINOS



Lucen autos clásicos frente a Expo Coahuila

■ SALTILLO, COAHUILA.- Dos vehículos antiguos llamaron la atención al posar al exterior de Expo Coahuila, en Saltillo, donde integrantes de Autos Clásicos de Coahuila compartieron imágenes de estas joyas sobre ruedas.

Con una estampa que evocó el ambiente de Nashville, Tennessee, los automóviles destacaron por su diseño y estilo, representando la pasión por los clásicos en tierras coahuilenses.



POR: JOSÉ HERNÁNDEZ / LA PRENSA

CONFIRMA LA PRESTIGIOSA CONSULTORA INTERNACIONAL

Tiene Saltillo finanzas sanas y sin deuda: Fitch Ratings

La calificadora ratificó la nota nacional AAA(mex) para el municipio, destacando que los activos superan en más de seis veces a los pasivos de corto plazo

PÁGINA 3C



Abre la Expo Coahuila sus puertas a eventos

El espacio busca posicionar a Saltillo como sede de encuentros regionales y nacionales, además de fortalecer la actividad económica



PÁGINA 2C



JAVIER DÍAZ GONZÁLEZ DENTRO DEL TOP 5 DEL RANKING DE OCTUBRE

ES ALCALDE DE SALTILLO EL CUARTO MEJOR EVALUADO DEL PAÍS: MITOFSKY

El estudio elaborado por la prestigiada encuestadora para El Economista registró un promedio de aprobación municipal de 54%

PÁGINA 4C

LUNES
23 Noviembre
17° 11°
14 km/h
10% PROBABILIDADES DE LLUVIA

7 503008 997011



DURANTE EL ENCUENTRO *participaron representantes de la dirigencia nacional, del PRI Coahuila y de distintos municipios de la entidad.*

Iniciará CNOP proceso para renovar dirigencia

La organización busca fortalecer su estructura y dar continuidad al trabajo los cenopistas en la entidad

Por: **Jesús Medina**
LA PRENSA

COAHUILA. - La Confederación Nacional de Organizaciones Populares (CNOP) en Coahuila llevó a cabo el lanzamiento de la convocatoria para la renovación de su dirigencia estatal, con lo que dio inicio formal a este proceso interno de organización y participación.

Durante el encuentro estuvieron presentes e Carlos Barona Morales, en representación de la dirigencia nacional de la CNOP; Fuensanta Guerrero; Georgina Cano, en representación del Presidente del PRI Coahuila, Carlos Robles Loustaunau y Delia Margarita Siller Zúñiga, Presidenta del Pleno.

Asimismo, se contó con la participación de representantes y destacados integrantes de la CNOP en distintos municipios del estado, quienes refrendaron su compromiso con la unidad y el fortalecimiento de esta organización priista.

Como parte de los trabajos, se entregaron nombramientos a los integrantes de los órganos responsables de los procesos internos. La sesión fue clausurada por José Luis Flores Méndez.

Con este procedimiento, la CNOP Coahuila busca fortalecer su estructura estatal, impulsar la participación de sus integrantes y mantener la unidad de cara a una nueva etapa de trabajo dentro del priismo coahuilense.



REPRESENTANTES CENOPISTAS MANIFESTARON *su compromiso con la unidad y la continuidad del trabajo de la organización priista.*



LA ORGANIZACIÓN ENTREGÓ *nombramientos a los integrantes de los órganos responsables de conducir el procedimiento interno.*

Abre la Expo Coahuila sus puertas a eventos

El espacio busca posicionar a Coahuila como sede de encuentros regionales y nacionales, además de fortalecer la actividad económica

Por: **Roberto Hernández**
LA PRENSA



EL GOBERNADOR MANOLO *Jiménez Salinas destacó el potencial de este recinto para impulsar el turismo y favorecer a los negocios de distintas regiones.*

SALTILLO, COAHUILA.– La Expo Coahuila se perfila como un nuevo punto de encuentro para convenciones, exposiciones y espectáculos, con el propósito de ampliar la oferta turística del estado y atraer eventos que generen actividad económica en sus distintas regiones.

El Gobernador Manolo Jiménez Salinas destacó la relevancia de este espacio como parte de la estrategia para fortalecer el turismo, atraer visitantes y aprovechar el potencial de Coahuila como destino para eventos de alcance regional y nacional.

El Mandatario estatal reiteró que su gobierno mantendrá el impulso a este sector, considerado una vía para generar derrama económica y nuevas oportunidades para los negocios y prestadores de servicios.



FESTEJOS INCLUYERON CABALGATA Y COMPETENCIAS DE RODEO

Celebra Castaños su 352 aniversario

Cientos de ciudadanos participaron en la jornada conmemorativa encabezada por la Alcaldesa Yesica Sifuentes Zamora para recordar los orígenes y el legado de las generaciones pasadas

Por: **Iván Villarreal**
LA PRENSA



LA PRESIDENTA MUNICIPAL *subrayó que estos encuentros buscan transmitir a las nuevas generaciones el valor de su identidad y el arraigo por el lugar al que pertenecen.*



CASTAÑOS CELEBRÓ CON *orgullo sus 352 años de historia, tradición y raíces.*

CASTAÑOS, COAHUILA. - En un ambiente de alegría, convivencia familiar y profundo orgullo por sus raíces, el Municipio de Castaños conmemoró su 352 aniversario con una serie de actividades que reunieron a cientos de ciudadanos para celebrar la historia, las tradiciones y el legado de generaciones que han contribuido a construir la identidad de esta tierra.

La celebración representó una oportunidad para recordar los orígenes del municipio, reconocer el esfuerzo de quienes han formado parte de su desarrollo y fortalecer el sentido de pertenencia que distingue a las familias castañenses.

Como parte de los festejos, se llevaron a cabo diversas actividades tradicionales, entre ellas una gran cabalgata, competencias de rodeo y parrilladas, que permitieron reunir a participantes y visitantes en una jornada de convivencia, entusiasmo y celebración.

Estas actividades reflejaron la riqueza cultural de Castaños y la importancia de preservar las costumbres que han trascendido de generación en generación, manteniendo vivas las raíces de un municipio que se distingue por su gente trabajadora, sus valores y su historia.

Durante la celebración, la Alcaldesa Yesica Sifuentes Zamora expresó su satisfacción por compartir esta fecha tan significativa con las familias castañenses, al destacar que conmemorar un aniversario más representa mucho más que recordar el paso de los años, pues significa reconocer la grandeza de un pueblo que ha sabido crecer y salir adelante gracias al esfuerzo de su gente.

La Presidenta Municipal señaló que los 352 años de historia de Castaños son motivo de orgullo para todos sus habitantes, al tratarse de una tierra que ha sido testigo del trabajo, la perseverancia y los sueños de numerosas generaciones que han contribuido a su transformación.

"Hoy celebramos con muchísimo orgullo los 352 años de nuestro querido Castaños, una tierra llena de historia, tradiciones y, sobre todo, de gente buena y trabajadora. Me siento muy agradecida de poder compartir esta celebración con cada uno de ustedes y de ver a tantas familias reunidas disfrutando de nuestras tradiciones", expresó la Edil



COMO PARTE DE *los festejos del aniversario de Castaños, se realizó exitosamente una cabalgata.*



LA ALCALDESA YESICA *Sifuentes Zamora reafirmó su compromiso de continuar trabajando por el bienestar y el desarrollo de Castaños, honrando su historia mediante acciones que permitan construir un mejor futuro para las próximas generaciones.*

Asimismo, Sifuentes Zamora agradeció a don Chuy Ortiz por las facilidades brindadas para la realización de los festejos, así como a todas las personas que participaron en las distintas actividades organizadas para conmemorar esta importante fecha.

Destacó que este tipo de encuentros permiten fortalecer la unión entre las familias, promover la convivencia y transmitir a las nuevas generaciones el amor por sus raíces, recordándoles la importancia de conocer y valorar la historia del lugar al que pertenecen.

Finalmente, la Alcaldesa Yesica Sifuentes Zamora reafirmó su compromiso de continuar trabajando por el bienestar y el desarrollo de Castaños, honrando su historia mediante acciones que permitan construir un mejor futuro para las próximas generaciones.

Al evento asistió la Alcaldesa de Frontera, Sari Pérez; el Edil de Candela, Fernando Juárez; el Subsecretario de Educación, Hugo Lozano, entre otras autoridades.

Con 352 años de historia, Castaños continúa escribiendo nuevas páginas de progreso, conservando la esencia de sus tradiciones y el orgullo de una comunidad que reconoce en sus raíces la fortaleza para seguir avanzando.

CONFIRMA LA PRESTIGIOSA CONSULTORA INTERNACIONAL

Tiene Saltillo finanzas sanas y sin deuda: Fitch Ratings

La calificadora ratificó la nota nacional AAA(mex) para el municipio, destacando que los activos superan en más de seis veces a los pasivos de corto plazo

Por: **Roberto Hernández**
LA PRENSA



LA TESORERA MUNICIPAL, *Lissette Álvarez Cuéllar, señaló que la ratificación de las calificaciones es resultado de una administración ordenada, del fortalecimiento de los mecanismos de recaudación y del control responsable del gasto público.*

SALTILLO, COAHUILA. - La Calificadora internacional Fitch Ratings ratificó al municipio de Saltillo la calificación AAA(mex), la más alta a nivel nacional, así como la calificación internacional BBB-, ambas con perspectiva estable, en reconocimiento a la solidez de las finanzas públicas municipales.

El Alcalde Javier Díaz González destacó que este resultado refleja el manejo responsable de los recursos públicos, la disciplina financiera y las acciones implementadas para fortalecer los ingresos propios del municipio.

"En Saltillo seguimos trabajando con responsabilidad, orden y transparencia en el manejo de los recursos públicos. Estas calificaciones reflejan que contamos con finanzas sanas, lo que nos permite seguir impulsando obras, programas y servicios que mejoran la calidad de vida de las familias saltillenses", señaló el Presidente Municipal.

De acuerdo con el informe publicado por Fitch Ratings el 19 de noviembre, Saltillo mantiene un perfil financiero sólido, respaldado por una recaudación favorable de impuestos locales, márgenes operativos saludables, una liquidez excepcionalmente fuerte y la ausencia de deuda financiera directa de corto y largo plazo.

En el ámbito internacional, la calificadora ratificó la nota BBB-, con perspectiva estable, la cual se encuentra limitada por la calificación soberana de México, pese a que el perfil crediticio individual de Saltillo fue evaluado en un nivel superior, con una calificación de 'a'.

Fitch Ratings explicó que esta limitación responde a que los gobiernos subnacionales mexicanos no pueden recibir una calificación internacional superior a la soberana del país.

> **"En Saltillo seguimos trabajando con responsabilidad, orden y transparencia en el manejo de los recursos públicos."**
> **Alcalde Javier Díaz González,**

Por su parte, la Tesorera Municipal, Lissette Álvarez Cuéllar, señaló que la ratificación de las calificaciones es resultado de una administración ordenada, del fortalecimiento de los mecanismos de recaudación y del control responsable del gasto público.

"Estos resultados confirman que Saltillo mantiene finanzas sólidas y una importante capacidad para cumplir con sus compromisos. La instrucción del Alcalde Javier Díaz González es continuar fortaleciendo los ingresos propios, mantener la disciplina financiera y administrar los recursos de manera eficiente, sin comprometer la estabilidad económica del municipio", expresó.

Álvarez Cuéllar detalló que, durante 2025, los ingresos operativos del municipio registraron un crecimiento del 11 por ciento, mientras que el gasto operativo aumentó 6 por ciento, comportamiento que contribuyó a mantener márgenes financieros favorables.

Asimismo, Fitch Ratings destacó que Saltillo contó con una disponibilidad de efectivo sin restricciones de hasta 301 millones de pesos al cierre de 2025, además de una relación de activos a pasivos de corto plazo superior a seis veces, lo que refleja una posición de liquidez muy favorable.

Otro de los aspectos reconocidos por la calificadora fue la sostenibilidad a largo plazo del sistema municipal de pensiones, respaldada por el estudio actuarial más reciente, realizado en marzo de 2026.

La evaluación también consideró las condiciones económicas de Saltillo, su actividad industrial, la fortaleza de la recaudación local y las políticas de administración financiera implementadas por el municipio.



EL ALCALDE JAVIER *Díaz González destacó que la disciplina fiscal permitió conservar la máxima calificación crediticia en el país y la perspectiva estable ante Standard & Poor's.*

González reiteró que su administración continuará trabajando de manera responsable para mantener finanzas sanas, fortalecer los servicios públicos y llevar más obras y programas a todos los sectores de la ciudad.

"Vamos a seguir cuidando cada peso de las y los saltillenses, porque mantener finanzas fuertes nos permite atender las necesidades de nuestra ciudad y continuar trabajando por un mejor Saltillo, en coordinación con el Gobernador Manolo Jiménez Salinas", puntualizó.

Cabe destacar que esta ratificación se suma a la realizada recientemente por Standard & Poor's, que confirmó la calificación crediticia de Saltillo en mxAA+, con perspectiva estable, una de las más altas a nivel nacional.

Con estos resultados, el Gobierno Municipal de Saltillo reafirma su compromiso de mantener una administración responsable, transparente y eficiente de los recursos públicos, que permita continuar impulsando el desarrollo de la ciudad.

ESTADO

JAVIER DÍAZ GONZÁLEZ DENTRO DEL TOP 5 DEL RANKING DE OCTUBRE

Es Alcalde de Saltillo el cuarto mejor evaluado del país: Mitofsky

El estudio elaborado por la prestigiada encuestadora para El Economista registró un promedio de aprobación municipal de 54%

Por: **Roberto Hernández**
LA PRENSA

SALTILLO, COAHUILA. - El Alcalde de Saltillo, Javier Díaz González, se posicionó en el cuarto lugar entre los presidentes municipales mejor evaluados de las 20 ciudades más pobladas de México, de acuerdo con el Ranking Mitofsky de aprobación ciudadana correspondiente a octubre de 2026, elaborado para El Economista.

Díaz González se ubicó entre los primeros lugares de esta medición, que evalúa el respaldo de la población a sus autoridades municipales.

El Gobierno Municipal de Saltillo, encabezado por Javier Díaz González, mantiene el trabajo coordinado con el Gobernador Manolo Jiménez Salinas para fortalecer la seguridad, los servicios públicos, la infraestructura y las oportunidades de desarrollo en beneficio de las familias saltillenses.

De acuerdo con la información difundida por Consulta Mitofsky, el ranking es encabezado por Ana Paty Peralta, de Benito Juárez, Quintana Roo, con 64.7 por ciento; seguida de Felifer Macías, de Querétaro, con 63.4 por ciento; y Antonio Astiazarán, de Hermosillo, con 60.4 por ciento.

En la cuarta posición se ubicó Javier Díaz González, de Saltillo, con 58.6 por ciento, por encima de José Chedraui, de Puebla, quien registró 58.4 por ciento, y Adrián de la Garza, de Monterrey, con 55.6 por ciento.

La encuestadora destacó que Saltillo se incorporó a este grupo de ciudades en la medición de octubre, mientras que Toluca dejó de formar parte de él, a partir de la actualización de los datos poblacionales de la Encuesta Intercensal del INEGI.

Asimismo, el promedio de aprobación de los gobiernos municipales de las 20 ciudades más pobladas pasó de 53.2 por ciento en agosto a 54 por ciento en octubre, mientras que 17 de los 20 alcaldes evaluados alcanzaron al menos el 50 por ciento de aprobación ciudadana.



JAVIER DÍAZ GONZÁLEZ, *se posicionó en el cuarto lugar entre los presidentes municipales mejor evaluados de las 20 ciudades más pobladas de México.*

Refuerza Javier Díaz trabajos para rescatar calles de Saltillo

Mejora Ayuntamiento movilidad y fortalece la seguridad vial para las familias; intensifican jornadas de rehabilitación en los sectores norte, sur, oriente, poniente y centro de la ciudad

Por: **Roberto Hernández**
LA PRENSA

SALTILLO, COAHUILA. - Con trabajos de día y noche en distintos sectores de la ciudad, el Alcalde Javier Díaz González mantiene las intensas jornadas de rehabilitación de vialidades, con las que se recuperan diversos puntos de pavimento deteriorado.

Con el apoyo del Gobernador Manolo Jiménez Salinas y como parte de esta estrategia, personal de "Aquí Andamos" intensificó las intervenciones nocturnas en diferentes Calles del Centro Histórico, a fin de reducir las molestias a las y los automovilistas durante las horas de mayor circulación.

"Estos trabajos son respuesta al compromiso de mantener en mejores condiciones las Calles y Avenidas de nuestro Saltillo, con acciones permanentes que atienden de manera oportuna las necesidades de movilidad de la población", expresó Díaz González.

Entre los puntos atendidos durante las noches se encuentran diversos tramos de la Calle Manuel Acuña, entre Melchor Múzquiz y Juan Aldama; así como de Juan Aldama, entre Padre Flores e Ignacio Allende.

De igual manera, las cuadrillas realizaron trabajos de recuperación de pavimento deteriorado sobre la Calle Xicoténcatl, entre Guadalupe Victoria y Juan Aldama, además de la Calle General Manuel Pérez Treviño, en el tramo comprendido entre Manuel Acuña y Álvaro Obregón.

A estas acciones se suman los trabajos realizados durante el día sobre la Calle Z, entre las Calles 18 y 12, en la Colonia Balcones de Morelos, así como las acciones realizadas recientemente en las Calles San Valentín y 14 de Febrero, de la Colonia La Amistad, ubicada en el mismo sector de la ciudad.

En el sur de Saltillo, las cuadrillas de Infraestructura y Obra Pública intensificaron también la rehabilitación de diversos puntos de pavimento deteriorado en las Calles 23 y 46 de la Colonia Federico Berrueto Ramón.

Además, el Ayuntamiento rehabilitó diferentes tramos del Bulevar Antonio Cárdenas, entre el Bulevar Emilio Arizpe de la Maza y la entrada sur de la ciudad, así como de la Calle Francisco Narro, en la Colonia Australia, entre otros puntos de la ciudad, como parte de las jornadas permanentes de mantenimiento vial.

El Alcalde Javier Díaz recordó que, a través del asistente virtual "Saltillo Fácil", al 844-160-08-08, la ciudadanía puede reportar cualquier vialidad que presente asfalto deteriorado.



LAS CUADRILLAS TRABAJAN *en distintos puntos del Centro Histórico y en colonias del norte y sur de la ciudad.*



LOS TRABAJOS INCLUYEN *calles, avenidas y bulevares con pavimento deteriorado en diferentes sectores de la capital.*



EL PROGRAMA MUNICIPAL *contempla jornadas permanentes de mantenimiento para atender las necesidades de movilidad de la población.*

Comparte Comisaría pláticas preventivas en 185 escuelas

Las charlas buscan que niñas, niños y adolescentes identifiquen situaciones peligrosas y tengan confianza para comunicarlas e incluso pedir ayuda

Por: **Roberto Hernández**
LA PRENSA



LA COMISARÍA MANTIENE *actividades de orientación en los centros educativos para acercar herramientas de prevención a la comunidad escolar.*



EL PROGRAMA FORMA *parte de las acciones municipales para fortalecer la prevención del delito y la confianza entre estudiantes y autoridades.*

SALTILLO, COAHUILA. - Como parte de las acciones de prevención, la Comisaría de Seguridad y Protección Ciudadana de Saltillo ha impartido pláticas a niñas, niños y adolescentes de 185 planteles educativos.

A través de la Dirección de Proximidad Social y Prevención del Delito, elementos de la Comisaría mantienen un acercamiento con las y los alumnos mediante charlas en las que se abordan temas como los riesgos en redes sociales, el acoso escolar, los accidentes vehiculares y las relaciones de riesgo en la adolescencia.

Alexis Morales Hernández, Titular de la Dirección de Proximidad, indicó que, a través de estas pláticas, la Comisaría de Seguridad ha logrado llegar a más de 16 mil estudiantes.

"La concientización es de suma importancia para la prevención de delitos y es un objetivo planteado por el Alcalde Javier Díaz González y el Comisionado Miguel Ángel Garza Félix. Buscamos brindar a las y los estudiantes herramientas que les permitan detectar situaciones de riesgo, tener la confianza de hablar sobre ellas con alguien de su entorno y así evitar que escalen", señaló Morales Hernández.

Asimismo, indicó que, como parte del trabajo de prevención y acercamiento para fortalecer los lazos de confianza, cuentan con un programa de demostraciones caninas en el que participan binomios K-9 de la Comisaría, además de actividades de cuentacuentos dirigidas a niñas y niños de preescolar.

La Comisaría de Seguridad puso a disposición de directivos, docentes, madres y padres de familia el teléfono de la Dirección de Proximidad Social y Prevención del Delito: 844 311 7476, donde pueden solicitar las pláticas preventivas.



LA ESTRATEGIA ABORDA *riesgos en redes sociales, acoso escolar, accidentes vehiculares y relaciones de riesgo durante la adolescencia.*



LAS ACTIVIDADES INCLUYEN *demostraciones de binomios caninos K-9 y sesiones de cuentacuentos para menores de preescolar.*

Llama Congreso de Coahuila a prevenir cáncer de próstata

La Legisladora María del Mar Treviño Garza señaló que los prejuicios culturales y el temor a acudir al médico retrasan la atención de padecimientos masculinos

Por: **Jesús Medina**
LA PRENSA



"DESDE ESTA TRIBUNA *queremos dejar claro que la salud de los hombres también importa, que prevenir no es motivo de vergüenza y que ningún diagnóstico debería convertirse en una condena económica para una familia", señaló Estado la Diputada María del Mar Treviño Garza*

SALTILLO, COAHUILA. - En sesión del Congreso del Estado la Diputada María del Mar Treviño Garza presentó un pronunciamiento sobre la importancia de la prevención, detección oportuna y atención integral de la salud masculina, asimismo expresó su reconocimiento a las organizaciones de la sociedad civil que contribuyen al tratamiento de enfermedades oncológicas en hombres.

"Este pronunciamiento surge del acercamiento de la Fundación Merced Coahuila, A.C., que, con el respaldo de la Fundación del Empresariado Coahuilense, ha impulsado una labor muy importante en favor de hombres que enfrentan enfermedades oncológicas y de sus familias" expresó la Diputada, señalando que ambas fundaciones han contribuido a que pacientes puedan continuar sus tratamientos, enfrentando necesidades que muchas veces van más allá de la enfermedad, como medicamentos, traslados, alimentación y pérdida de ingresos familiares.

Señaló que en México, el cáncer de próstata representa uno de los principales problemas de salud que afectan a los hombres. De acuerdo con la información referida por la Secretaría de Salud y el Instituto Nacional de Cancerología, cada año se detectan más de 25 mil nuevos casos y fallecen más de 7 mil 500 personas por esta causa.



SIETE DE CADA *diez pacientes reciben atención médica cuando la enfermedad ya se encuentra en etapas avanzadas.*

Aún más preocupante es que siete de cada diez pacientes reciben atención médica cuando la enfermedad ya se encuentra en etapas avanzadas, reduciendo considerablemente sus posibilidades de recuperación.

En buena medida, esto tiene que ver con prejuicios culturales que todavía persisten. A muchos hombres se les ha enseñado que deben soportar el dolor, que acudir al médico es una señal de debilidad o que hablar de determinados padecimientos es motivo de vergüenza, más aún cuando se trata de su salud mental.

"Desde esta tribuna queremos dejar claro que la salud de los hombres también importa, que prevenir no es motivo de vergüenza y que ningún diagnóstico debería convertirse en una condena económica para una familia…Porque ningún hombre debería perder la vida por miedo a acudir al médico, por desconocimiento o por no contar con los medios para continuar su tratamiento" expresó.

ENTREGAN 70 TONELADAS DE ALIMENTO PARA GANADO

El Secretario de Desarrollo Rural, Jesús María Montemayor, l distribu8ción del suplemento con el respaldo del Alcalde Javier Díaz

Por: **Roberto Hernández**
LA PRENSA



LA DISTRIBUCIÓN BUSCA *contribuir a la alimentación del ganado y fortalecer las actividades productivas del campo saltillense.*

SALTILLO, COAHUILA. - Como parte del trabajo coordinado entre el Gobierno del Estado y el Gobierno Municipal de Saltillo, se realizó la entrega de 70 toneladas de suplemento alimenticio para ganado, en apoyo a las familias y productores del campo.

La entrega fue encabezada por el Secretario de Desarrollo Rural, Jesús María Montemayor, con el respaldo del Alcalde Javier Díaz, como parte de las acciones impulsadas en equipo por el Gobernador Manolo Jiménez Salinas y la administración municipal.

De acuerdo con lo anunciado, antes de finalizar 2026 se distribuirán otras 70 toneladas, para alcanzar un total de 140 toneladas de suplemento para ganado durante el año.

Además, se mantienen programas de sanidad animal y otros apoyos dirigidos a los productores rurales, con el propósito de fortalecer las actividades del campo y respaldar la economía de las familias de Saltillo.

Estas acciones forman parte del trabajo conjunto y coordinado entre ambos órdenes de gobierno para mantener el respaldo al sector rural.



LA ENTREGA FUE *encabezada por el Secretario de Desarrollo Rural, Jesús María Montemayor.*

MUJERES REVOLUCIONARIAS

DR. **JESÚS G. SOTOMAYOR GARZA**
CRONISTA DE TORREÓN



Con motivo del aniversario de la revolución mexciana, es pertinente que se de a conocer el papel tan trascendente que las mujeres tuvieron en el movimiento armado del 20 de noviembre de 1910, tanto como soldaderas, intelectuales y guerrilleras, pues las mismas actuaron en varias posiciones, pero siempre destacando y poniendo el ejemplo de su valía y entrega a la causa, de ahí que las mujeres mexicanas han sido reconocidas en el mundo entero por su entrega a las causas nacionales justas.

De las precursoras de la revolución mencionaremos a Teresa Urrea "La Santa de Cabora" al arengar al pueblo de "Tomochi" del estado de Chihuahua, a sublebarse contra Porfirio Diaz en 1891; Dolores Juárez y Muro quien en sus artículos periodísticos criticaba a Porfirio Díaz y fue una de las redactoras del Plan de Ayala; Juana Belén Gutiérrez Chávez de origen duranguense, quien en sus artículos periodísticos criticaba a Porfirio Díaz, siendo organizadora de clubes liberales y haber sido colaboradora de Zapata; Lucrecia Tory una precursora del movimiento de 1910 participando en el movimiento de las obreras de Río Blanco Veracruz, siendo por ello encarcelada pero siguió siendo activista.

Mención especial merece la intervención de Elisa Greensen Zambrano, quien con 13 años de edad al protestar ante la presencia del soldados norteamericanos en Parral Chihuahua el 12 de abril de 1906, mismos que pretendían aprehender a Francisco Villa, ante lo cual organizó a sus compañeros de la escuela primaria oficial número 99 quienes en número de 24 iniciaron una manifestación cantando el himno nacional y gritando vivas a México y a Francisco Villa, juntándose gran número de gente lanzándoles piedras a los soldados Yanquies y algunos disparos lo que propició que la tropa extranjera saliera de Parral.

Otra gran mujer en la revolución mexicana fue Carmen Serdán Alatriste quien inició su labor a favor de Madero defendiendo los ideales democráticos a través de propaganda pegándola en todo el pueblo, participando de igual manera el 18 de noviembre en el enfrentamiento que se dio en la casa de su hermano Aquiles Serdán, en donde fue herida siendo encarcelada y al obtener su libertad continuó su actividad revolucionaria.

Adela Velarde Pérez fue originaria de Ciudad Juárez, siendo la popular "Adelita", quien como enfermera participó en varias batallas del gran movimiento revolucionario, principalmente en Chihuahua, Torreón, Zacatecas y el Distrito Federal, afirmando uno de sus biógrafos que la misma atendió a Francisco Villa cuando éste enfermó o por alguna herida que sufriera.

Petra Ruiz, mejor conocida como "Pedro echa balas", ya que se enlistó bajo el nombre de "Pedro Ruiz" para poder participar en el movimiento revolucionario, en donde destacó por su gran valentía; Encarnación Mares originaria del Estado de Coahuila tuvo necesidad de vestirse como hombre para poder participar en el movimiento revolucionario combatiendo bajo las órdenes de don Jesús Carranza, participando de 1913 a 1916; Petra Herrera originaria de San Pedro de las Colonias Coahuila se vistió de hombre para poder ingresar a las tropas de Francisco Villa adoptando el nombre de "Pedro Herrera" participando en las batallas de Torreón, San Pedro, Paredón y Zacatecas.

Las anteriores solo son algunas de un gran número de mujeres que participaron en el gran movimiento revolucionario de 1910.

LOS TRABAJOS BENEFICIARÁN A MIL 300 HABITANTES

Mejora Sari suministro de agua potable en La Sierrita

La Alcaldesa de Frontera entregó a los vecinos la renovada tubería, obra prioritaria y urgente para mejorar el abasto del vital líquido en 300 hogares

Por: **Iván Villarreal**
LA PRENSA



"MI PRIORIDAD ES *atender las demandas de los vecinos en servicios que mejoraran la calidad de vida de nuestras familias", dijo Sari Pérez Cantú.*



LOS VECINOS AGRADECIERON *a la Alcaldesa la pronta respuesta a una petición.*

FRONTERA, COAHUILA. - La Alcaldesa Sari Pérez Cantú entregó el cambio de tubería de dos y media a cuatro pulgadas en la Calle Occidental, entre De la Cruz y La Cruz, en la Colonia La Sierrita, obras que habían sido solicitadas por los vecinos de esta zona. La acompañaron el equipo Mejora, el Director de Obras Públicas, Carlos Thompson y el Regidor de Obras Públicas, Orlando Hipólito.

La obra se realizó con recursos cien por ciento municipales, atendiendo un estudio previo y el reporte de necesidades de los ingenieros de SIMAS, que desde inicio de año establecieron este punto como prioritario y urgente para mejorar el abasto de agua potable y el drenaje.

Con la culminación de los trabajos se resolvió la baja presión y la falta de suministro suficiente que enfrentaban las familias del sector. La obra beneficia de manera directa a unas 300 viviendas, cerca de 1,300 habitantes de La Sierrita.

Los vecinos agradecieron a la Alcaldesa la pronta respuesta a una petición que mejora notablemente el flujo del agua potable en sus hogares.



HABITANTES DE LA *Colonia La Sierrita habían solicitado la renovación de la infraestructura hidráulica.*

"La prioridad en mi administración es atender las demandas de las y los vecinos en servicios que en realidad mejoren la calidad de vida de nuestras familias", dijo Pérez Cantú.

Con esta entrega, Frontera reafirma su compromiso de trabajar en coordinación con el Gobierno del Estado y los equipos técnicos para dar respuesta efectiva a las peticiones ciudadanas más apremiantes, con orden y rumbo.



CUADRILLAS DE SERVICIOS *Primarios intensifican labores de deshierbe, descacharrización y recolección en diversos sectores del municipio.*



INTENSIFICA GOBIERNO MUNICIPAL *jornadas de limpieza y retiro de cacharros; piden a vecinos sumarse reportando espacios públicos afectados.*

Refuerza Cuatro Ciénegas limpieza y descacharrización

Por instrucción del Alcalde Víctor Manuel Leija Vega, el Departamento de Servicios Primarios atiende reportes ciudadanos para mantener calles libres de basura y maleza

Por: **Roberto Hernández**
LA PRENSA



PERSONAL MUNICIPAL TRABAJA *de manera permanente en la limpieza de vialidades y espacios públicos, atendiendo de forma oportuna los reportes de la ciudadanía.*

CUATRO CIÉNEGAS, COAHUILA. — Con el objetivo de mantener una imagen urbana digna y garantizar espacios públicos limpios para las familias cieneguenses y visitantes, el Gobierno Municipal que encabeza el Alcalde Víctor Manuel Leija Vega exhortó a la población a utilizar los canales directos de atención ciudadana para reportar cualquier acumulación de desechos en la vía pública.

A través del Departamento de Servicios Primarios, la Administración municipal mantiene activo un esquema de respuesta rápida para atender los reportes relacionados con basura en calles, plazas y áreas comunes, reafirmando el compromiso del edil de mantener un gobierno cercano y resolutivo ante las necesidades diarias de la comunidad.

Por órdenes del Presidente Municipal Víctor Manuel Leija Vega, las cuadrillas de limpieza trabajan de manera permanente en distintos sectores del Pueblo Mágico; sin embargo, se destacó que la participación activa de los habitantes es fundamental para detectar de forma oportuna los puntos que requieren intervención inmediata.

Para facilitar la comunicación entre ciudadanos y autoridad, el Departamento de Servicios Primarios puso a disposición las siguientes vías de contacto:

Vía WhatsApp: Enviando mensaje o reporte al número 866 237 8765.

Atención presencial: Acudiendo directamente a las oficinas del Departamento de Servicios Primarios, ubicadas al interior de la Presidencia Municipal.

Horario de servicio: De lunes a viernes, en un horario de 8:00 de la mañana a 3:00 de la tarde.



COMO PARTE DEL *programa permanente de mantenimiento urbano impulsado por Víctor Leija, personal de Servicios Primarios retira maleza acumulada en espacios comunes.*



afición

LUNES 23
de Noviembre del 2026

LA PRENSA
DE COAHUILA

Brillan 49ers sobre Vikings en el regreso de la NFL a México

El Estadio Banorte se rindió ante la actuación de un intratable Brock Purdy, a quien elogiaron al grito de 'MVP'

Por **Staff**
AGENCIAS



49ERS SUPERARON CON *autoridad a los Vikings en la fiesta mexicana de la NFL.*

Los San Francisco 49ers aprovecharon el papel de ser locales en toda la extensión de la palabra. Pues el conjunto Red and Gold se mostró ampliamente superior al derrotar sin mayor problema a los Minnesota Vikings (10-35). Entre las grandes actuaciones de la noche destacó la de el quarterback Brock Purdy, quien terminó con 248 yardas aéreas y 3 pases de anotación, impulsando su candidatura para el Jugador Más Valioso de la NFL en 2026.

Después de postales sumamente emotivas como Fred Warner y George Kittle ondeando la bandera mexicana, el himno nacional de México y también de los Estados Unidos, sumado a la presencia de una leyenda de la NFL como lo es Jerry Rice. La afición mexicana puso el sabor al convertir el Estadio Banorte en un hervidero.

Como si George Kittle no hubiera sido ya uno de los hombres más ovacionados de la noche. El ala cerrada de los San Francisco 49ers fue el encargado de abrir el marcador, gracias a un quirúrgico pase de 17 yardas, cortesía de Brock Purdy (0-7).

Después de un gol de campo fallido de Will Reichard, los Minnesota Vikings no bajaron los brazos. Gracias a un sack de Eric Wilson a Purdy en tercera oportunidad, la conexión de Kirk Cousins con Justin Jefferson (29 yardas) y un acarreo de 11 yardas de Aaron Jones, los Vikes empataron el marcador 7-7.

El primer cuarto terminó con una destacada recepción de 34 yardas por parte de Mike Evans. Misma que derivó en el segundo pase de anotación de Brock Purdy a George Kittle (8 yardas para el 7-14). Sin embargo, Kirk Cousins logró comandar a Minnesota para el gol de campo de 43 yardas para Will Reichard (10-14).

El momento trágico de la noche ocurrió con la lesión de tobillo del tackle defensivo derecho de los San Francisco 49ers, Colton McKivitz, quien tuvo que salir del terreno de juego en el carrito de las asistencias. Tras un acarreo de Christian McCaffrey, Joshua Metellus e Ivan Price Jr tacklearon al corredor de los Niners y este terminó por caer encima de su compañero.

Purdy anotó su tercer touchdown de la noche al lanzar un pase de 4 yardas que recibió Mike Evans (10-21). Mientras que Kirk Cousins cometió un error garrafal en la siguiente serie ofensiva al ser interceptado por el safety Ji'Ayir Brown, quien logró llegar hasta las diagonales para concretar el pick six (10-28).

Le mete Dallas 51 puntos a Tenneessee

El quarterback de los Cowboys lanzó para 4 anotaciones y se apuntó una más por tierra, y terminó el partido con 325 yardas por aire, completando 28 de 33 intentos

Por **Carlos Alberto Canela**
AGENCIA REFORMA



LOS COWBOYS OBTUVIERON *su quinta victoria de la temporada.*

Los Cowboys no desaprovecharon la oportunidad y le regalaron a su afición una actuación a la ofensiva de más de 50 puntos.

Con una destacada actuación de Dak Prescott, Dallas venció 51-30 a Tennessee en partido de la Semana 11 de la NFL.

El quarterback de los Cowboys lanzó para 4 anotaciones y se apuntó una más por tierra, y terminó el partido con 325 yardas por aire, completando 28 de 33 intentos.

Javonte Williams y KaVontae Turpin corrieron para touchdown.

CeeDee Lamb, George Pickens, Williams y Brevyn Spann-Ford fueron los encargados de atrapar los pases de Prescott.

Cam Ward intentó dar pelea al lanzar dos pases para anotación, pero la defensiva de los Titans sufrió para detener al rival.

Ward lanzó para 248 yardas. Conectó con Calvin Ridley y Carnell Tate para anotar y corrió para sumar 6 puntos.

La última ocasión que Dallas anotó más de 50 puntos fue el 4 de diciembre de 2022, cuando derrotaron como locales 54-19 a los Indianápolis Colts.

Ahora los Cowboys lucen una marca de 5 victorias por 6 derrotas, mientras que Tennessee sufrió su novena derrota de la temporada y ha logrado sólo un triunfo.



EFRAÍN ÁLVAREZ LE *dio la victoria al Rebaño Sagrado con una gran anotación; los Tuzos del Pachuca serán su rival en los Cuartos de Final.*

Chivas vence al Azul, cierra líder y enfrentará a Pachuca

Por **Staff**
AGENCIAS

Las Chivas de Guadalajara hicieron pesar su localía y dieron un golpe en la mesa al derrotar a Cruz Azul por una anotación a cero, para arrebatarle la primera posición de la tabla general y, con ello, ingresar como líder en solitario a la Liguilla del Apertura 2026.

Se cumplió el primer objetivo Rojiblanco, pues el Rebaño Sagrado culminó en la cima del certamen al pegarle a La Máquina por la mínima diferencia y quedarse con la punta de un torneo, algo que no lograban desde el 2011, es decir, lo consiguen tras 15 años de no hacerlo.

Con 33 puntos, el equipo de Gabriel Alejandro Milito fue el líder de la competencia, por lo que ahora el Club Guadalajara es el rival a vencer en esta Liguilla, que arrancarán ante el Pachuca.

Por su parte, La Máquina se quedó con 32 puntos y como segundo lugar se enfrentará al León.

Son 15 años del último cierre de torneo de Chivas como líder; el Apertura 2011 vio el último primer lugar rojiblanco en un semestre donde José Luis Real y Fernando Quirarte dirigieron a los tapatíos.

Es el tercer liderato rojiblanco en la historia de los torneos cortos, el otro fue en el Clausura 2008 y también dejando abajo al Cruz Azul.

Con este importante triunfo de Chivas, Militó aprovechó para romper su mala racha ante Cruz Azul y con este triunfo ya sabe lo que es ganarle a La Máquina, pues en los 6 anteriores no pudo llevarse la victoria.

Las Chivas querían el liderato, desde el 2011 no lograban y se convirtió dentro del plantel en una necesidad.

Por tal motivo el Guadalajara era el obligado. Estaba en casa, ante su gente y solamente el triunfo le daba el liderato, así que fue con todo para lograrlo.

Bryan González mandó un primer aviso con un balón al área apenas al minuto 13 que no alcanzó a llegar Santiago Sandoval, por lo que Cruz Azul comenzó siendo atacado.

En la segunda Chivas no falló y al 21' ya lo ganaba 1-0. Richard Ledezma comenzó la jugada por el lado derecho, metió un centro al área que le quedó a Efraín Álvarez, que sin pensarlo le pegó de aire y con un izquierdazo letal venció a Andrés Gudiño que le dio la ventaja a los rojiblancos.

Los tapatíos intentaron aumentar la ventaja y al 26', Santiago Sandoval disparó a las manos de Gudiño.

Al 29', Bryan González cabeceó en un tiro de esquina que apagó Gudiño para seguir con el 1-0 rojiblanco.

La Máquina respondió al 34' con un trazo a Gabriel Fernández; el "Toro" se metió al área y disparó cruzado para dejar ir el empate.



LA ÚLTIMA VICTORIA *de los Steelers en Filadelfia se produjo el 24 de octubre de 1965.*

ACABA FILADELFIA CON MALA RACHA AL VENCER A PITTSBURGH

Por **Staff**
AGENCIA REFORMA

Saquon Barkley corrió 38 yardas para anotar un touchdown, brindando una chispa poco común para los Eagles y ayudando a Filadelfia a romper una racha de siete derrotas consecutivas con una victoria de 19-16 sobre un ineficaz Aaron Rodgers y los Pittsburgh Steelers el domingo.

La racha de derrotas de Pittsburgh en Filadelfia ya abarca 12 partidos a lo largo de seis décadas, tres estadios, cinco entrenadores de los Steelers -incluidos Chuck Noll, Bill Cowher, Mike Tomlin y ahora Mike McCarthy- y ahora contra un equipo de los Eagles que ocupa el último lugar y que utiliza a su tercer mariscal de campo titular de la temporada.

La última victoria de los Steelers en Filadelfia se produjo el 24 de octubre de 1965.

Rodgers, que cumplirá 43 años el 2 de diciembre, lució como un mariscal de campo veterano ante una defensa de los Eagles mayormente dominante. Recurrió a pases cortos y pantallas para completar 17 de 20 intentos en la primera mitad para los Steelers (6-4), pero sólo para 95 yardas. Promedió 0.5 yardas aéreas por intento en la primera mitad.

Arrestan a Héctor Herrera en EU

Houston Dynamo aún no se pronuncia; el jugador podría enfrentar multa y suspensión de licencia

Por **Alejandra Benítez**
Agencia Reforma



CIUDAD DE MÉXICO.- Hasta el momento el equipo Houston Dynamo, club en el que milita el volante, no se ha pronunciado.

La información fue difundida por "The North End Podcast", que no dio más pormenores del tema.

Imágenes que circulan en redes sociales muestran el número de proceso, 764350 y explican que conducía intoxicado.

El Houston Dynamo jugará los Play Offs de la MLS y se enfrentará a los San Jose Earthquakes en el Juego 1 de su Serie de Primera Ronda de la Conferencia Oeste el martes por la noche.

Si es la primera sanción, este delito se castiga con una multa que va desde los 2 mil hasta los 10 mil dólares, suspensión de la licencia por 90 días y un proceso penal pendiente.

Se analiza si conducía solo o llevaba a otros ocupantes.

Además de enfrentar a la justicia estadounidense también tendrá que afrontar la sanción deportiva de su equipo.

Herrera es titular con el Houston Dynamo, sumó 18 partidos jugados.

La Hormiga González anota en la contundente goleada del Olympiacos ante Iraklis

El futbolista mexicano apenas llevaba un minuto en la cancha

Por **Staff**
Agencias

Olympiacos retomó sus acciones en la Super Liga de Grecia, tras la pausa por la Fecha FIFA, recibiendo al Iraklis en la Jornada 11.

Partido en el que la Hormiga González, arrancó como suplente, acción que ha sido recurrente para el mexicano ya que en su llamado con México también arrancó en la banca en los dos compromisos contra Jamaica.

Sin embargo, cada que el delantero recibe la oportunidad no la desaprovecha y este domingo 22 de noviembre volvió a hacerse presente en el marcador.

En su regreso a la actividad con el Olympiacos, la Hormiga González volvió a responder con gol a solo minutos de haber ingresado de cambio en el juego ante Iraklis.

Fue al minuto 82 del encuentro cuando Imanol Alguacil mandó a la cancha a González, y de inmediato respondió con una anotación que significó el 6-2 a favor de los rojiblancos.

Tal como ocurrió en el último juego con su club, antes de la Fecha FIFA, Armando mandó a guardar al fondo de las redes el primer balón que tocó y con esto ya llega a 7 goles en Europa, el segundo apenas en la Super Liga de Grecia.

Iraklis comenzó ganando el encuentro con un gol de Adam Žulevič al minuto 23, Scipioni empató el marcador apenas tres minutos después en un juego de ida y vuelta.

Una vez más el esloveco anotó y así recuperaba la ventaja de la visita al 37', sin embargo, antes de irse al descanso, Jota Silva volvió a emparejar las cifras para los de casa.

Tras la pausa, Olympiacos se volcó al ataque para buscar el tanto de la remontada y con goles de Marius Mouandilmadji, Armando González y un doblete de León Bailey, se llevaron el triunfo de 6-2.



HORMIGA MARCA GOL *ante Iraklis.*

Atlético de Madrid golea al Getafe y sigue en la pelea en LaLiga

Por **Staff**
Agencias



EL EQUIPO DEL *Cholo Simeone se rehúsa a alejarse del Real Madrid y del Barcelona.*

El Atlético de Madrid volvió a la senda de la victoria con una victoria fácil frente al Getafe en el Coliseum (0-3), territorio normalmente vetado para los duelos plácidos pero minimizado por el conjunto rojiblanco, que al ritmo de Álex Baena se gustó, sentenció en la primera parte y consiguió tres puntos clave para seguir la estela del Barcelona y del Real Madrid en la lucha por el título.

Baena acaparó casi todos los focos cuando el Atlético de Madrid necesitaba salir de la enfermería. Derrotado de forma consecutiva en sus primeros encuentros de primer nivel (frente al Bayern y el Barcelona), necesitaba dar un golpe encima de la mesa para espantar fantasmas y no perder la estela de los dos grandes, que no cedieron en la jornada anterior con sus victorias sobre el Villarreal y el Celta.

El campeón del mundo brilló en un duelo que se esperaba áspero, como los que propone el Getafe de José Bordalás. De hecho, hasta ahora ningún equipo había conseguido la victoria en el Coliseum. El conjunto azulón se mantenía invicto con tres empates y tres derrotas que paliaban su tremendo déficit como visitante: fuera de casa, ha perdido todos su partidos, no ha marcado ni un gol y acumula catorce en contra.

Al Getafe no le ayudaron las malas noticias que durante la jornada llegaron desde la enfermería. Por la mañana, se lesionó Boselli. Por la tarde, Carvajal. Bordalás perdió a dos buenos guerreros, y con una plantilla muy corta, saltó al terreno de juego con ganas pero un punto deprimido y peligrosamente cerca del descenso. Su impulso inicial, correcto y competitivo. se diluyó muy rápido, en cuanto quiso el Atlético, muy serio atrás, sin concesiones al choque y con tino en el centro del campo con Koke, Giuliano y, sobre todo Baena, a los mandos.

Nunca existió preocupación o sobresalto alguno por el resultado. Aunque de inicio Terrats inquietó con un disparo por encima del larguero y Hancko tuvo que emplearse a fondo para sacar un buen centro de Mojica desde la izquierda, era todo un espejismo. Las sensaciones eran evidentes del control total rojiblanco, sin rendija posible hacia la sorpresa y menos cuando a los diez minutos Baena abrió el marcador con un derechazo desde fuera del área que fue imposible para Soria. Julián, asistió a su compañero, máximo goleador del equipo con seis aciertos. Sería el primero de sus dos pases de gol.



LA GESTIÓN DE *energía del Red Bull fue la clave para que el neerlandés se quedara con la victoria.*

Gana Verstappen por tercera vez el GP de Las Vegas

Por **Staff**
Agencia Reforma

Max Verstappen le dio el tiro de gracia a George Russell en Las Vegas.

En una carrera donde no faltaron los cambios de posiciones, la gestión de energía del Red Bull fue la clave para que el neerlandés se quedara con la victoria y se consolidara en el subliderato de la temporada 2026 con 304 puntos.

Verstappen fue el único piloto que se mantuvo al frente por más vueltas pese a los ataques de los Mercedes y McLaren, que terminaron por completar el podio, sellando su tercer triunfo en este circuito callejero.

Russell no estaba dispuesto a dejar que su rival ganara, sin embargo, cuando parecía que jugaría en equipo con Kimi Antonelli para detener al RB22, bloqueó sus ruedas y se salió de la pista, así que cuando se reintegró en el noveno lugar ya faltaba una vuelta y aún debía remontar a varios bólidos.

En la última curva, el británico perdió potencia y pese a recuperar terreno, vigiló a ceder con Franco Colapinto, de Alpine, Lewis Hamilton, de Ferrari, y Carlos Sainz Jr., de Williams.

Antonelli, el actual campeón de la F1, tuvo un percance similar y de estar segundo pasó a cuarto, dejando que los bólidos color papaya de Lando Norris y Oscar Piastri, se metieran en el top 3.

Ferrari fue de menos a más. Fallaron en la sesión dejando calificación y en carrera se recuperaron, pero no se libraron de las sanciones por maniobras peligrosas. Hamilton fue el primero en recibir 10 segundos de penalización por colisionar a Charles Leclerc.

Y, más adelante, al monegasco le cayó el mismo castigo por una situación similar, lo que causó molestias en el garaje de Maranello.

Sergio Pérez, de Cadillac, abandonó por un toque con el Haas de Rafa Cámara, al igual Arvid Lindblad, de Racing Bulls, y Alex Albon, de Williams, que no salió de boxes.

ESTALLA VASSEUR TRAS NUEVO EPISODIO ENTRE LECLERC Y HAMILTON

Por **Staff**
Agencia Reforma

LAS VEGAS, ESTADOS UNIDOS .- El patrón de la escudería Ferrari, Fred Vasseur, arremetió la noche del sábado contra su piloto Charles Leclerc por "falta de respeto" después de que chocara con su compañero Lewis Hamilton en el Gran Premio de Las Vegas.

El incidente entre el monegasco Leclerc y el británico Hamilton sigue al que protagonizaron a inicios de mes en México, cuando Vasseur les advirtió que debían anteponer los intereses del equipo.

Tras el impacto del sábado, ocurrido en la vuelta 38, Leclerc recibió una penalización de 10 segundos que lo relegó al décimo lugar, mientras que Hamilton finalizó séptimo.

"Mi posición es que, una vez más, es más que inaceptable (...) Es una falta de respeto hacia el equipo", clamó Vasseur.

Las señales de la tensión entre Hamilton y Leclerc se venían gestando desde las primeras fases de la carrera, en la que se impuso el neerlandés Max Verstappen.

Hamilton llegó a soltar un exabrupto al pedir por radio al equipo que hicieran que Leclerc "se echara atrás" mientras él trataba de ascender posiciones.

Vasseur dijo que también le había dado una advertencia a Leclerc poco antes de que chocara con Hamilton.

"Enviamos el mensaje a Charles cinco curvas antes, y para mí es un error profesional. Sé que se disculpó. Sé que lo lamentó. Pero una vez más destruimos la carrera", reconoció el francés.

Pese a quedarse en el séptimo lugar, Hamilton se hizo con el tercer puesto de la clasificación general aprovechando un grave error de su compatriota George Russell, quien chocó con un muro a dos vueltas del final y concluyó noveno.

En la tabla, Hamilton está 37 puntos por debajo de Verstappen y 135 de Kimi Antonelli, campeón anticipado de esta temporada.



LECLERC RECIBIÓ 10 *segundos de penalización y cayó al décimo lugar; Hamilton terminó séptimo.*

Atalanta e Inter reparten puntos en un duelo de alta tensión en Italia

Por **Staff**

AGENCIAS

El doblete del belga Charles De Ketealere respondió al triplete de Pio Esposito, reavivó al Atalanta, que logró igualar, de penalti transformado por Frank Kessie, y frustró al Inter que se veía triunfador y que se aleja del líder, el Lazio.

En la ruleta rusa en la que se convirtió el tramo final del encuentro disputado en Bérgamo ninguno ganó pero la sensación amargó al combinado de Christian Chivu y reforzó el ánimo de Massimiliano Allegri, que evitó la derrota alimentó la mejoría mostrada antes del parón.

El Inter, que se queda a tres puntos del Lazio. Es tercero, por detrás del Roma el conjunto interista que no fue capaz de manejar las ventajas que dispuso y dio vida a su adversario.

Se quedó el conjunto de Christian Chivu a un triunfo de lograr por quinta vez en su historia, sumar diez victorias en sus primeros doce partidos de la Serie A. Se le escapó al final.

El Inter tomó ventaja al cuarto de hora cuando Pio Esposito aprovechó el rechace del meta Marco Carnesecchi a un tiro de Nicolo Barella para abrir el marcados.

Nikola Krstovic tuvo el empate que desperdició porque el meta Josep Martínez salió al paso con acierto igual que Marco Sportiello, que neutralizo un intento posterior de Pio Esposito.

Pudo moverse el marcador antes de la media hora cuando Esposito hizo el segundo. De cabeza, en un saque de esquina botado por Federico Dimarco. Y antes del descanso acortó las distancias el cuadro local, con el gol de Elif Elmas a pase de Nicola Zalewski.

El partido se abrió. No hubo orden defensivo en ninguna de las partes y los goles llegaron uno detrás de otro. El Inter consiguió el tercero. También de Pio Espósito en un buen desmarque, asistido por Marcus Thuram.

Pero no fue la sentencia porque el conjunto de Chivu no fue capaz de resguardar su ventaja y en un saque de esquina botado por Zalewski, Charles De Kateleare, solo, marcó de cabeza el 2-3.

A continuación, sin tiempo para asimilar la nueva situación, una jugada de Thuram por la derecha, un regate al meta Carnesecchi terminó con una mano de Davide Zappacosta sobre la línea. Un penalti que transformó Pavel Susic. Fue el 2-4.



AMBOS EQUIPOS PROTAGONIZAN *un vibrante empate en la Serie A.*



Para comprar • vender • rentar
Clasificados
La manera más eficaz de hacer...
un buen negocio.
632•0580 - 632•1180
LA PRENSA DE COAHUILA

AVISOS

COCINA ECONOMICA MI REY
- Tacos de olla
- Gorditas
- Huevos al gusto
- Chilaquiles
- Quesadillas
- Hamburguesas
- Papa Nachos
- Gringas
Ave. Las Torres Esq. c/9 y c/7
SERVICIO A DOMICILIO
866.175.80.01

NOTARIOS ASOCIADOS 22 & 36
FELIPE A. GONZALEZ RODRIGUEZ Y ELIA MARTHA GONZALEZ GONZALEZ
SU CONFIANZA ES NUESTRO MAYOR COMPROMISO
Nueva Dirección:
Blvd. Fco. I. Madero No. 15 Esq. con Tegucigalpa
Col. Guadalupe, Tels.
633 37 00
633 38 00

(4376)
ECOLOGIA AMBIENTAL MUCIL
RECOLECCION, RECICLAJE Y COMPOSTAJE EN COAHUILA CUIDAMOS EL MEDIO AMBIENTE
DESDE 1990 INMOBILIARIA MUCIL SA DE CV
Recolección de residuos no peligrosos
CONTENEDOR DE 3 METROS CUBICOS
Recolección, transportación y disposición final
$300.00 MXN
¡Si quieres ver limpio a tu alrededor... réntame un contenedor!
TEL: (866) 641 08 31 Y 32

REFACCIONES OVIEDO
(5571)
Las mejores marcas al mejor precio para toda la línea VW
Contamos con piezas usadas y taller anexo
DIAGNOSTICO POR COMPUTADORA
PARTES 100% ORIGINALES
Av.Constitución (La Rivereña) #400 L2 Zona Centro
Tel_632.56.97
Cel_(866) 139 78 47

Chicharrones y Carnitas Gil
- Chicharrones de puerco
- Chicharrón estilo Ramos
- Chamorros de puerco
Horario: 9 a 9
Entre calle 11 y 9 Avenida Las Torres
866 175.80.01

IMPERMEABILIZACIONES
GARANTÍA 3-5 Y 10 AÑOS
INFORMES: [866] 121-54-55
gerardont2669@hotmail.com





Sr. Sam
Llantera y Vulkanizadora
La Bodega de llantas usadas mas grande de Monclova y Frontera.
Compra-Venta Llantas y Rines
Nuevos y usados Todas las medidas
Servicio de Reparación de todo tipo de llanta automotriz
Priv. San Buena #15
Col. 10 de Mayo Horario:
9 am a 8 pm Lun a Sáb.
Tel. 116 62 05

Notaría Pública Cuarenta y uno
LIC. FELIPE EDUARDO SALAS FLORES
TRÁMITE DE:
- INFONAVIT
- SUCESIONES
- DONACIONES
- COMPRAVENTA
- CERTIFICACIÓN DE DOCUMENTOS
REPÚBLICA DEL SALVADOR NÚMERO 500-B
COL. GUADALUPE 25750
(866) 635-12-69
notaria41monclova@gmail.com

CARNICERIA EL PRIMO
EL MEJOR SURTIDO EN CARNES
T-BONE
RIB-EYE
SIRLON
ARRACHERA
COSTILLA
CHULETON
RICA BARBACOA
TODOS LOS DOMINGOS
El mejor surtido en abarrotes en general y carnes frías
Ave. Juárez #129
Col. El Pueblo
Monclova, Coah.
Cel. 147 92 31

INUNDA MAREA ROJA LA CDMX EN REGRESO DE NFL

El Estadio Banorte se colmó de la marea roja de los aficionados de San Francisco previo a que los 49ers enfrenten a los Vikings

Por **Manuel Álvarez**
Agencia Reforma



A PESAR DE QUE *son minoría, los seguidores de Vikings esperan que su defensiva sea eficaz.*



ENMASCARADOS TAMBIÉN FORMAN *parte de la marea roja de San Francisco que tomará las tribunas del 'Coloso de Santa Úrsula'.*



LA MAREA ROJA *tiene largas filas a las afueras del Estadio Banorte.*

Desde el puente peatonal que cruza Calzada de Tlalpan hasta los últimos rincones de la explanada principal, el Coloso de Santa Úrsula fue tomado por una marea roja que lo inunda todo.

No es una metáfora: es un río escarlata y dorado que avanza a paso lento rumbo a los accesos del Estadio Azteca, envuelto en el grito de batalla del equipo: "¡Let's go, Niners!".

En el retorno de la NFL a la Ciudad de México tras cuatro años, San Francisco juega claramente como local. Las banderas de los 49ers ondean en lo alto, pero el verdadero espectáculo ocurre en la mezcla de identidades que solo se da en este rincón del sur capitalino.

Entre los cascos de felpa y las gorras, asoman máscaras de Rey Mysterio y de Penta rediseñadas con los tonos rojo y dorado de los Gambusinos; un sincretismo perfecto donde la mística de la lucha libre mexicana se une con los colores de los cinco veces campeones del Super Bowl.

Caminar entre la multitud es también recorrer un archivo viviente de la franquicia.

En las espaldas de los aficionados conviven, sin distinción de décadas, las leyendas de oro como Joe Montana, Steve Young y Jerry Rice junto a los ídolos del presente: Christian McCaffrey, Brock Purdy y Fred Warner.

Pero la marea roja no está sola. Aunque en evidente minoría, los aficionados de Minnesota alientan a su equipo en la explanada. Muchos portan con orgullo gorros vikingos de cuernos blancos, agitando banderines púrpura.

En sus jerseys domina la nostalgia explosiva de Randy Moss, aunque de vez en cuando se cuela algún adulto mayor luciendo el mítico número 10 de Fran Tarkenton. Aquí no retumba el tradicional aplauso vikingo; el territorio acústico pertenece por completo al coro rojo.

Como suele ocurrir cada vez que el futbol americano profesional aterriza en México, la fiesta desborda a los protagonistas del partido.

Entre el rojo de San Francisco y el morado de Minnesota se abren paso otros "invitados": aficionados con jerseys de los Steelers de Pittsburgh, los Broncos de Denver, los Patriots de Nueva Inglaterra, los Seahawks de Seattle o los Ravens de Baltimore que no quisieron perderse la cita, convirtiendo los alrededores del Azteca en una pasarela de la NFL.





Desbordan mexicanos pasión por 49ers

Por **Rodrigo Goyeneche**
Reforma



LA MAREA ROJA *y dorada de los San Francisco 49ers invadió la capital del país.*

Cientos de aficionados de los Niners se dieron cita en el restaurante Pinche Gringo BBQ Warehouse en la Alcaldía Miguel Hidalgo para el 49ers Fan Rally, en el que los seguidores del equipo de la Bahía lucieron sus mejores outfits y convivieron con los ex jugadores Ian Williams y Delanie Walker.

Desde antes de las 10 de la mañana, los fans de San Francisco pusieron el ambiente con máscaras, banderas, cabezas gigantes de jugadores como George Kittle y Fred Warner tomándose fotos y echando porras a su equipo.

"Vine desde Florida hasta aquí para ver el ambiente de los mexicanos y lo amo. Tienen una energía increíble y espero verlos así mañana", expresó Williams.

Toto Guerra fue uno de los varios enmascarados que asistieron al evento, pero él cuenta con la particularidad de que un mascarero profesional le hizo su capucha para esta ocasión especial, la cual es dorada, con parches del juego y careta plateada que puede quitarse.

"Si quieren algo así, contacten a un mascarero, me gusta que esta parte de nuestra cultura está representada así. Y ojalá Monterrey pueda tener un juego de NFL en un futuro", expresó.



LP COAHUILA PLUS

Fátima Bosch llega al fin de su reinado en Miss Universo



Lunes / 23 / Noviembre/ 2026

PREVÉN PRESIONES INFLACIONARIAS Y DEBILITAMIENTO DEL PESO

Economistas esperan inflación alta y depreciación del peso para el cierre de 2026

Analistas estiman que la inflación general se ubicará en 3.96% hacia el cierre de este año, un nivel más alto que el anticipado en la encuesta previa.

Por **EL FINANCIERO**
La Prensa



Los economistas de grupos financieros elevaron sus expectativas de inflación general y subyacente para el cierre de 2026 y 2027, además de anticipar una mayor depreciación del peso frente al dólar para finales de este año, reveló la Encuesta Citi de Expectativas.

El sondeo levantado el 20 de noviembre precisó que la mediana de los pronósticos para la inflación general al cierre de 2026 aumentó a 3.96 por ciento, respecto de 3.90 por ciento proyectado el 4 de noviembre.

En tanto la previsión para la inflación subyacente para el cierre de este año se elevó a 3.86 por ciento desde 3.80 por ciento hace dos semanas.

Para 2027 también se registraron ajustes al alza. La expectativa mediana de inflación general subió de 3.85 a 3.89 por ciento, mientras que la correspondiente a la inflación subyacente avanzó de 3.81 a 3.85 por ciento.

De esta manera, los analistas anticipan que la inflación terminará ambos años en niveles superiores a los que calculaban hace dos semanas, lo que refleja una revisión al alza de sus perspectivas sobre la evolución de los precios.

En materia cambiaria, los especialistas también elevaron su pronóstico para el peso mexicano. La mediana de sus expectativas para el tipo de cambio al cierre de 2026 pasó de 18.50 a 18.67 unidades por dólar, lo que implica una perspectiva de mayor depreciación de la moneda nacional.

En contraste, para el cierre de 2027, la expectativa mediana de la paridad permaneció sin modificación en 19 pesos por dólar, aunque el rango de pronósticos se amplió de entre 17 y 19.90 pesos a uno de 17 a 20.80 pesos.

A pesar de los ajustes en inflación y tipo de cambio, las expectativas de crecimiento económico permanecieron sin cambios. Los especialistas mantuvieron en 1.8 por ciento su pronóstico mediano de expansión del Producto Interno Bruto (PIB) para 2026 y en 1.9 por ciento el correspondiente a 2027.

Los rangos de estimaciones también se conservaron: entre 0.9 y 2.1 por ciento para 2026 y de 1.2 a 2.3 por ciento para 2027, lo que muestra que los cambios en las perspectivas de precios y del mercado cambiario no modificaron su diagnóstico sobre el crecimiento económico.

Otro ajuste importante ocurrió en las expectativas de tasas de interés. La mediana del pronóstico para la tasa de política monetaria al cierre de 2026 bajó de 6.50 a 6.25 por ciento. Para 2027 también disminuyó de 6.50 a 6.25 por ciento.

En el sondeo más reciente, 22 de los 34 participantes no esperan movimientos en la tasa de referencia, mientras que 12 anticipan que el próximo ajuste ocurrirá durante 2027. En la encuesta anterior, 20 de 36 especialistas tampoco preveían cambios, aunque seis esperaban un recorte en noviembre.

Por otra parte, los analistas elevaron su expectativa de inflación anual promedio para el periodo 2028-2032, de una mediana de 3.70 a 3.78 por ciento, lo que apunta a una mayor persistencia de las presiones sobre los precios en el mediano plazo.

Para noviembre, el consenso anticipa una inflación general mensual de 0.70 por ciento, superior al 0.67 por ciento previsto en el sondeo anterior. En el caso de la inflación subyacente, el pronóstico permaneció en 0.21 por ciento.

Las dos encuestas fueron elaboradas por Citi Research con la participación de economistas de instituciones financieras. El número de participantes pasó de 36 en el levantamiento del 4 de noviembre a 34 en el del día 20.

Profeco pone a prueba calidad de impermeabilizantes; estas son sus recomendaciones

El laboratorio de Profeco analizó viscosidad, permeabilidad, absorción de agua, flexibilidad a baja temperatura, resistencia a la tensión y elongación a la ruptura

Por **EL UNIVERSAL**
La Prensa

La Procuraduría Federal del Consumidor (Profeco) analizó 12 impermeabilizantes, con el fin de orientar a los consumidores en su toma de decisiones a la hora de comprar estos productos.

A través de un comunicado la Profeco recordó que impermeabilizar antes de las lluvias es necesario para proteger los techos de los edificios y así evitar filtraciones que pongan en riesgo la construcción a largo plazo.

El Laboratorio Nacional de Protección al Consumidor analizó viscosidad, permeabilidad, absorción de agua, flexibilidad a baja temperatura, resistencia a la tensión y elongación a la ruptura, intemperismo acelerado y adherencia en húmedo.

También verificó que la información comercial y la garantía se presentaran en idioma español y cumplieran con la normatividad vigente.

Resultados

Tras las 860 pruebas aplicadas por el laboratorio de la Profeco, el producto de la marca Fester presentó grumos; el de Osel tuvo fracturas, grumos, ampollamiento y reblandecimiento; y el de Techolastic absorbió más del 34% de agua, además de fracturarse y tener reblandecimiento, grumos y mal olor.

Determinó que el impermeabilizante de Elaston incumplió con las disposiciones de la Ley Federal de Protección al Consumidor y las normas vigentes al no indicar la duración de su garantía, pues se debe apegar a la norma NOM-050-SCFI-2004.

Los mejor evaluados

Acuario Acriterm, Fester A, Imperop, Impervin, ImperVoll, Promex Impertron, Termoflex Plus Spectrum y Volton Impervol serie 4300 fueron los productos que obtuvieron una evaluación Excelente en la calificación general.

El producto de la marca Volton destacó por calificar con Excelente y por su bajo precio de $325.00, en comparación con el de la marca Techolastic, de $698.00, que calificó como Bueno.

En el Estudio de Calidad publicado en la edición 597 de la Revista del Consumidor, Profeco hace un llamado de atención a la ciudadanía para que, antes de hacer la compra, verifique la información de cada producto, así como comparar los precios y el desempeño, esto con el fin de realizar un consumo informado.

También sugiere adquirir estos productos en tiendas especializadas, considerar el rendimiento del producto, verificar que la tapa y el bote no estén dañados y tomar en cuenta las fechas de fabricación y caducidad. Además de seguir las instrucciones al pie de la letra; desde la limpieza hasta el sellado.

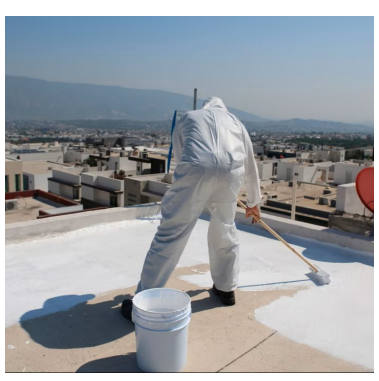

Nvidia pierde casi una cuarta parte de su valor en una semana tras la salida de su exdirector

Las acciones se desplomaron este viernes un 14% hasta los 125.53 dólares en una jornada que concluye con fuertes ventas de valores tecnológicos en Wall Street

Por **LATINUS**
La Prensa

Las acciones Nvidia se desplomaron este viernes un 14%, hasta los 125.53 dólares, en una jornada de fuertes ventas de valores tecnológicos en Wall Street que castigaron especialmente a las compañías vinculadas a la inteligencia artificial (IA).

Los títulos de Nvidia acumulan una bajada semanal del 22.9%, desde los 162.85 dólares a los que terminaron la sesión del viernes pasado, y del 32.7% en comparación con el cierre de hace dos viernes, de 186.64 dólares.

El desplome se produce en medio de la crisis que atraviesa la compañía desde que su entonces consejero delegado, Jensen Huang, dimitió tras salir a la luz varias relaciones extramatrimoniales, entre ellas una con Alice Huang, entonces directiva de la empresa singapurense Megaspeed y sospechosa de trabajar para los servicios de inteligencia chinos, así como con empleadas de Nvidia.

Según una investigación publicada este viernes por The New York Times, Alice Huang y miembros de su entorno familiar mantienen vínculos empresariales con compañías chinas relacionadas con la industria de defensa y proveedores del Ejército Popular de Liberación (EPL, Ejército chino).

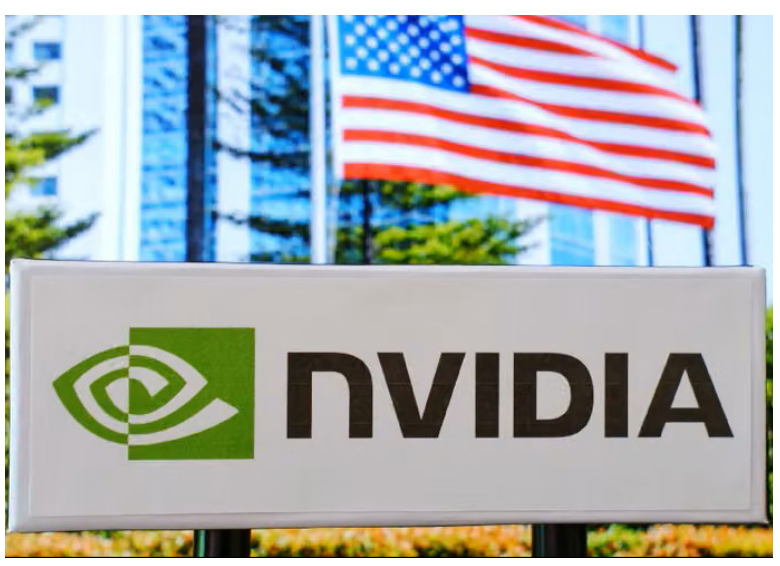

¿Cómo evitar que te hackeen? Medidas para proteger tu celular

Contraseñas seguras, autenticación en dos pasos y precaución ante enlaces sospechosos son algunas de las medidas para reducir el riesgo de robo de información personal.



Por **EL ECONOMISTA**
La Prensa

Los teléfonos celulares, las cuentas bancarias y las redes sociales concentran una gran cantidad de información personal, desde fotografías y conversaciones privadas hasta contraseñas y datos financieros. Sin embargo, un enlace fraudulento, una contraseña comprometida o una aplicación maliciosa pueden facilitar que los ciberdelincuentes accedan a estos servicios sin autorización.

Ante estos riesgos, autoridades como la Comisión Nacional para la Protección y Defensa de los Usuarios de Servicios Financieros (Condusef) y la Guardia Nacional recomiendan adoptar medidas de seguridad digital para proteger los dispositivos y prevenir el robo de información.

Aunque ninguna medida garantiza una protección absoluta frente a los ataques informáticos, existen prácticas que permiten reducir considerablemente las posibilidades de sufrir accesos no autorizados, fraudes electrónicos o suplantación de identidad.

¿Qué medidas ayudan a evitar un hackeo?

De acuerdo con las recomendaciones de organismos especializados en ciberseguridad, estas son diez acciones que pueden fortalecer la protección de la información personal.

1. Utilizar contraseñas largas y diferentes para cada cuenta

Una de las principales recomendaciones consiste en evitar contraseñas fáciles de adivinar, como fechas de nacimiento, nombres o combinaciones numéricas sencillas.

El Instituto Nacional de Estándares y Tecnología de Estados Unidos (NIST) recomienda utilizar contraseñas de al menos 15 caracteres cuando sean el único factor de autenticación, además de considerar el uso de gestores de contraseñas para generar y almacenar claves únicas.

Reutilizar una misma contraseña en diferentes plataformas puede aumentar el riesgo de que varias cuentas resulten comprometidas cuando las credenciales de uno de esos servicios quedan expuestas.

2. Activar la autenticación en dos pasos

La autenticación multifactor añade una barrera adicional de seguridad, pues requiere comprobar la identidad mediante otro elemento, además de la contraseña.

Esta protección puede consistir en una aplicación de autenticación, una llave de seguridad o un método biométrico, dependiendo del servicio.

La Guardia Nacional recomienda activar esta función en redes sociales y otras cuentas digitales para dificultar los accesos no autorizados, incluso cuando un tercero consigue obtener la contraseña.

3. Evitar abrir enlaces sospechosos

Los ciberdelincuentes pueden utilizar mensajes de texto, correos electrónicos o aplicaciones de mensajería para hacerse pasar por bancos, empresas o instituciones gubernamentales.

Esta práctica, conocida como phishing, busca engañar a las personas para que proporcionen contraseñas, datos bancarios o información confidencial.

La Condusef recomienda desconfiar de mensajes que soliciten información financiera mediante enlaces y verificar cualquier comunicación directamente con la institución correspondiente.

4. Mantener actualizado el celular y sus aplicaciones

Las actualizaciones de los sistemas operativos y las aplicaciones no solamente incorporan nuevas funciones, sino que también pueden corregir vulnerabilidades de seguridad.

Por ello, es recomendable instalar las actualizaciones oficiales disponibles y mantener activadas las actualizaciones automáticas cuando sea posible.

Esta medida resulta especialmente importante para aplicaciones bancarias, navegadores y servicios de mensajería.

5. Descargar aplicaciones únicamente de fuentes confiables

Instalar aplicaciones de procedencia desconocida puede exponer los dispositivos a programas maliciosos diseñados para obtener información personal.

Antes de descargar una aplicación, es conveniente verificar quién la desarrolla, revisar los permisos que solicita y comprobar que corresponda al servicio oficial.

También es recomendable evitar instalar archivos enviados mediante mensajes inesperados, particularmente cuando solicitan permisos para controlar el dispositivo o acceder a información sensible.

6. Proteger las aplicaciones bancarias

La Condusef recomienda utilizar las aplicaciones oficiales de las instituciones financieras y evitar proporcionar contraseñas, códigos de verificación o datos confidenciales mediante llamadas o mensajes.

Asimismo, es conveniente activar las notificaciones de movimientos bancarios para identificar oportunamente operaciones desconocidas.

En caso de recibir una comunicación sospechosa, lo recomendable es contactar al banco mediante los números telefónicos o canales disponibles en su aplicación o sitio web oficial.

7. Revisar la privacidad y seguridad de las redes sociales

Las cuentas de Facebook, Instagram, WhatsApp y otras plataformas pueden contener información que los delincuentes utilizan para cometer fraudes o hacerse pasar por otras personas.

Entre las medidas preventivas se encuentran revisar los dispositivos con sesiones abiertas, eliminar accesos desconocidos, actualizar los métodos de recuperación y limitar la información personal que se comparte públicamente.

También es importante desconfiar de solicitudes inesperadas de códigos de verificación, incluso cuando aparentemente provienen de contactos conocidos.

La prevención de los hackeos no depende de una sola herramienta. Mantener actualizados los dispositivos, utilizar contraseñas diferentes y activar mecanismos adicionales de autenticación son medidas que, combinadas, contribuyen a proteger la información personal y financiera frente a los riesgos digitales.







No dormir bien afecta igual a tu cerebro como si consumieras alcohol

Pasar 17 horas despierto equivale a tener 0.05% de alcohol en sangre. La ciencia advierte que la falta de sueño daña el juicio y los reflejos igual que la ebriedad, pero sin el aviso de la resaca.

Por **SUMÉDICO**
La Prensa



Abrir los ojos después de una noche de insomnio y salir a la calle a manejar o a trabajar se siente como "echarle ganas". Sin embargo, la neurociencia advierte que ese esfuerzo es una ilusión peligrosa: el cerebro cansado pierde habilidades motoras y cognitivas de la misma forma que si se hubiera consumido alcohol.

La privación prolongada de sueño deteriora el lóbulo frontal, la región encargada del juicio y el autocontrol, lo que genera una falsa sensación de seguridad en quien cree que puede rendir al máximo. Es una intoxicación silenciosa que no da resaca, pero que mata reflejos.

La evidencia no es nueva, pero sigue siendo ignorada. Un estudio histórico de Williamson y Feyer demostró que permanecer despierto 17 horas seguidas reduce la capacidad de reacción como si se tuviera una concentración de alcohol en sangre de 0.05%, el límite legal para conducir en muchos países.

La Universidad de Nueva Gales del Sur cuantificó este deterioro mediante pruebas estandarizadas de atención, y el laboratorio de Adelaida registró que los reflejos pueden ralentizarse hasta un 50% tras una jornada prolongada sin dormir. La fatiga, al igual que el alcohol, no se nota desde dentro: el cerebro intoxicado por cansancio se siente capaz.

A las 17 horas de vigilia, el cerebro agota sus reservas de energía y empieza a fallar de forma sistemática. En ese momento, la capacidad para tomar decisiones lógicas y mantener la concentración sostenida se reduce al mismo nivel que con una tasa de alcoholemia de 0.05%.

La memoria de trabajo se resiente, la agudeza visual cae y el tiempo de respuesta se alarga, lo que impide reaccionar a tiempo ante un frenazo brusco o un imprevisto en el trabajo. El problema es que esta "borrachera" de cansancio llega sin aviso y suele subestimarse.

Si la vigilia se extiende a un día completo, el estado cognitivo se deteriora hasta equiparar una concentración de alcohol en sangre de 0.10%, superando el límite permitido para conducir en la mayoría de los países.

En esa fase, el cerebro experimenta microsueños —lapsos de inconsciencia de pocos segundos— y una incapacidad casi absoluta para procesar estímulos complejos. La corteza prefrontal disminuye su actividad metabólica, provocando desinhibición, impulsividad y errores críticos que comprometen la seguridad personal y la de terceros.

Dormir de cuatro a cinco horas por noche durante una semana consecutiva genera un déficit acumulativo que produce el mismo deterioro cognitivo que pasar 24 horas despierto. Este fenómeno, conocido como deuda de sueño, reduce la atención sostenida y la memoria a corto plazo de forma silenciosa.

La persona funciona a diario con una torpeza mental equivalente a un estado de ebriedad constante, sin haber probado una sola gota de alcohol. La diferencia es que el alcohol se metaboliza, pero la deuda de sueño se acumula: el cerebro sigue intoxicado al día siguiente, y al otro, y al otro.

DR. FERNANDO SAMANIEGO
Certificado por American Society For Gastrointestinal Endoscopy
ENDO MEDICA
GASTROENTEROLOGIA Y ENDOSCOPIA DIGITAL AVANZADA
PEDIÁTRICA Y EN ADULTOS MAYORES
DIAGNÓSTICO Y TRATAMIENTO DE ENFERMEDADES
Esófago, Estómago, Colon, Ano-Rectales, Páncreas, Vesícula y Vías Biliares
-REFLUJO -HERNIA HIATAL -GASTRITIS -ÚLCERAS -PANCREATITIS
-DOLOR ABDOMINAL -HEMORROIDES -DIVERTÍCULOS -COLITIS -ESTREÑIMIENTO
-CÁLCULOS EN LA VESÍCULA O VÍAS BILIARES -SANGRADOS DIGESTIVOS
-Análisis para detección de Helicobacter Pylory en aliento
-Colocación de endoprótesis para tratamiento de cáncer y de obstrucción de bilis
-Retiro de cálculos de vías biliares
-Control urgente de sangrados con equipo de vanguardia
-Tratamiento definitivo de várices esofágicas
-Biopsas
-Detección oportuna de cáncer de estómago y colon
-Extirpación de pólipos
-Gastronomías y colocación de sondas para alimentación
-Extracción de cuerpos extraños
CONVENIO CON COMPAÑÍAS DE SEGUROS DE GASTOS MÉDICOS
Blvd. Tecnológico 1201 frente al Hospital San José. CITAS: 634 00 66
URGENCIAS 24 HORAS CEL: 638-01-55

¿Comes muy rápido? Las poderosas razones por la que debes dejar de hacerlo

La evidencia científica asocia la velocidad al comer con un mayor riesgo de diferentes enfermedades.

POR SUMÉDICO
La Prensa

Terminar el plato en cinco minutos para volver al trabajo o comer frente a la pantalla sin masticar bien es una costumbre tan extendida que parece inofensiva. Sin embargo, un creciente cuerpo de investigación señala que la velocidad a la que ingerimos los alimentos tiene consecuencias medibles en el metabolismo, más allá de lo que comemos. No es solo cuestión de modales: es una señal que el cuerpo no alcanza a procesar.

El mecanismo es biológico. El cerebro necesita alrededor de 20 minutos para recibir las señales de saciedad que envía el estómago. Cuando se come demasiado rápido, esas señales llegan tarde: para cuando el cerebro registra que ya hay suficiente comida, la persona ya ingirió más de lo que necesitaba. Este desfase, repetido día tras día, se traduce en un exceso calórico crónico que el cuerpo almacena y que, con el tiempo, cobra factura metabólica.

Un estudio prospectivo realizado con más de mil trabajadores japoneses encontró que quienes comían rápido tenían aproximadamente el doble de probabilidades de desarrollar síndrome metabólico en los tres años siguientes, en comparación con quienes comían a velocidad media.

El síndrome metabólico es un conjunto de condiciones que aumentan el riesgo de enfermedad cardíaca, diabetes tipo 2 y accidente cerebrovascular.

Lo más relevante del hallazgo es que la asociación se mantuvo incluso después de ajustar por la cantidad total de calorías consumidas y por el índice de masa corporal, lo que sugiere que la velocidad en sí misma importa, no solo el volumen de comida.

La razón de fondo está en la comunicación entre el intestino y el cerebro. Las hormonas que generan la sensación de saciedad, como el GLP-1, se liberan a medida que el alimento llega al tracto digestivo, pero su efecto en el hipotálamo no es instantáneo.



Comer despacio permite que esa señal llegue a tiempo y que la persona detenga la ingesta cuando realmente está satisfecha. Comer rápido, en cambio, es comer a ciegas: el plato se termina antes de que el cuerpo pueda decir "basta". La consecuencia práctica es que se consume más comida de la necesaria y, además, se llega a la siguiente comida con menos hambre real pero más ansiedad por comer.

Los especialistas sugieren medidas simples: reducir el tamaño de los bocados, posar los cubiertos sobre la mesa entre cada uno, masticar más veces de las habituales y evitar comer frente a pantallas.



Fátima Bosch llega al fin de su reinado en Miss Universo

La mexicana entregará la corona esta semana en la final que se llevará a cabo en Puerto Rico a un año de los señalamientos en contra de su triunfo y de Raúl Rocha Cantú

Por **LATINUS**
La Prensa

La mexicana Fátima Bosch culminará esta semana su reinado en Miss Universo a un año de la polémica por las acusaciones de fraude en su coronación y contra el dueño del certamen, Raúl Rocha Cantú.

Sin embargo, el gobierno de Tabasco no ha confirmado planes de un evento masivo para despedir a la mexicana, quien ahora se encuentra en Puerto Rico para entregar la corona a su sucesora.

La secretaria de Turismo de Tabasco, Katia Ornelas, dijo este fin de semana a la prensa que hasta el momento sólo tienen previsto el desfile navideño el 17 de diciembre.

"No, no tenemos planeado. La verdad es que tampoco sé si esté interesada, hay una solicitud que han hecho en redes sociales (...) lo valoramos, si hay la posibilidad platicar con ella y y también está en su agenda la disponibilidad, se va explorando con mucho gusto", declaró.

Por su parte, en Miss Universo ayer se llevó a cabo el desfile de traje nacional y este domingo se tiene programada la competencia preliminar, en donde las concursantes desfilarán an traje de baño y desfile de noche.

La final será hasta la tarde del martes 24 de noviembre en el Coliseo de Puerto Rico José Miguel Agrelot, en San Juan, Puerto Rico.

A la tabasqueña Fátima Boschlaacompañansuspadres Bernardo Bosch Hernández y VanessaFernández,ylaexMiss Universo Alicia Machado, de acuerdo con reportes en redes sociales.



Su mamá aseguró a medios locales que se restringió por la vía legal que el empresario tailandés Nawat Itsaragrisil está impedido de mencionar a Fátima Bosch.

Dolly Parton rompe récord después de su muerte; «Jolene» supera los mil millones de reproducciones en Spotify

El clásico de 1973 alcanzó un nuevo hito en la plataforma tras el fallecimiento de la estrella del country



Por **EL UNIVERSAL**
La Prensa

La icónica canción «Jolene» de la legendaria cantante de country Dolly Parton, fallecida el pasado agosto, alcanzó este viernes un nuevo hito al superar las 1.000 millones de reproducciones en la plataforma Spotify.

««Jolene» ha entrado de forma oficial en el Club Spotify de los 1.000 millones», celebró en una publicación de Instagram la sobrina de la cantante, Danielle Parton, quien aceptó este reconocimiento en su honor como embajadora oficial de marca de su patrimonio.

El clásico de 1973, incluido en su álbum de 1974 de título homónimo, narra la súplica de una mujer a otra, llamada Jolene, para que no le robe a su pareja, destacando la belleza de la rival y la vulnerabilidad de quien canta.

La leyenda de la música country falleció el pasado 25 de agosto a los 80 años tras una breve batalla contra el cáncer. Su sobrino y jefe de seguridad, Bryan Seaver, anunció su muerte a través de un video publicado en el Instagram de la intérprete, como parte de una petición de la propia cantante por dar el anuncio de esa manera.

Tras su partida, su catálogo musical se disparó en plataformas musicales como Spotify y ha recibido tres nominaciones póstumas a los premios Grammy de esta edición, que se celebrará el próximo 7 de febrero.

Las reproducciones de «Jolene» y «9 to 5» escalaron un 630 % en todo el mundo un día después de su muerte, según datos a los que tuvo acceso The Hollywood Reporter.

Dolly Parton es considerada una de las cantantes de country más relevantes de la historia. Cuenta con 11 premios Grammy y además de sus incursiones en el cine, era también filántropa y empresaria.

Dan de alta al cantante español Raphael tras cancelar concierto por taquicardia

El intérprete agradeció "de corazón" los mensajes de cariño y preocupación recibidos en las últimas horas y dio un mensaje de tranquilidad a sus seguidores



Por **LATINUS**
La Prensa

El cantante español Raphael aseguró este domingo que "todo está bien", después de pasar la noche en observación en un hospital a causa de un "malestar" que sintió el sábado y que lo obligó a cancelar un concierto en la ciudad de La Coruña (noroeste).

"Afortunadamente, tras las revisiones médicas, todo está bien", según un comunicado del artista, que se encuentra "mucho mejor" y ya recibió el alta médica.

Raphael lamenta "muchísimo" que no pudiera actuar, pero su estado de salud no le permitía subirse al escenario "en las condiciones" que merecía el público.

El intérprete agradeció "de corazón" los mensajes de cariño y preocupación recibidos en las últimas horas y dio un mensaje de tranquilidad a sus seguidores al afirmar que ya está bien.

El famoso cantante fue atendido por personal sanitario después de que, apenas treinta minutos antes de comenzar el concierto, se sintiera mal tras una subida de tensión y taquicardias.

El próximo concierto de su gira, en el caso de que la pueda retomar, será el próximo sábado en la ciudad mediterránea de Málaga (sur).

Raphael fue diagnosticado en diciembre de 2024 de un linfoma cerebral primario con dos nódulos en el hemisferio izquierdo, después de que se descartara inicialmente un ictus tras su ingreso hospitalario en Madrid.

Recibió tratamiento específico durante la hospitalización, obtuvo el alta a los 10 días y continuó el tratamiento de forma ambulatoria con reposo prolongado.

En los meses siguientes, su entorno aseguró que evolucionaba bien, y el propio artista afirmó en abril de 2025 que se encontraba "muy bien"; de hecho, retomó la actividad musical en junio de 2025 con el visto bueno de los médicos.

Actualmente, se encuentra de gira con el espectáculo Raphaelísimo, con el que retomó su agenda de conciertos y repasa los grandes himnos de su carrera, como "Escándalo" y "Mi gran noche", además de temas de su álbum "Ayer... aún", publicado en 2024.

Léa Seydoux habla sobre la "americanización" de James Bond: "No me importa quién será mi sucesora"

La actriz francesa rompe el silencio sobre la nueva era de 007 en manos de Amazon MGM Studios y su sucesora como chica Bond.



Por **EXCELSIOR**
La Prensa

Adiós al glamour británico: Léa Seydoux habló sobre la "americanización" en las películas de James Bond y cómo no tiene interés en "elegir" a su sucesora como chica Bond.

La actriz francesa conquistó el corazón del agente secreto interpretado por Daniel Craig en dos entregas de la serie; sin embargo, ha pasado página en el tema, asegurando que le tiene sin cuidado quién tomará su relevo como la próxima protagonista femenina del universo 007.

Luego de que los históricos productores Barbara Broccoli y Michael G. Wilson cedieran el control que su familia sostuvo durante décadas, para Seydoux, este traspaso de poder marca el fin de una identidad muy definida y el arranque de una etapa completamente distinta, a la que no dudó en calificar como una franquicia que "se volvió estadounidense".

"No me importa quién será el siguiente James Bond"

En un podcast grabado antes del anuncio de Robert Pattinson como James Bond, Léa Seydoux dejó claro que ella no estaba interesada en las quinielas sobre el siguiente actor que interpretaría al agente secreto; por el contrario, sus palabras, entre risas, marcaron punto a la conversación:

Me da igual, chicos. ¿Cómo podría importarme?

En este mismo contexto, surgió la pregunta obligada para cualquiera que haya llevado el título de "chica Bond" en su currículum: ¿quién debería ser la elegida para acompañar al nuevo 007 en la gran pantalla?

La actriz de 41 años soltó una carcajada genuina y respondió con total sinceridad, diciendo que "no le importa". Con una naturalidad desarmante, cuestionó por qué habría de preocuparle quién ocupe ese lugar en esta nueva etapa, dejando claro que su vínculo emocional y profesional con la franquicia pertenece al pasado.

"James Bond se volvió estadounidense"

Detrás de la aparente indiferencia de la actriz hacia el casting femenino existe una lectura mucho más profunda sobre la transformación estructural que vive el personaje creado por Ian Fleming.

Durante más de sesenta años, las películas del agente 007 mantuvieron un sello artesanal muy particular gracias a Eon Productions y al control férreo de la familia Broccoli, quienes custodiaban la esencia británica del héroe incluso cuando el financiamiento provenía de grandes estudios norteamericanos.

Con la toma de control por parte de Amazon MGM Studios sobre la propiedad intelectual y las decisiones creativas, ese equilibrio histórico cambió de raíz.

Para Léa Seydoux, el diagnóstico es claro y directo: la saga ha entrado en una nueva era en la que "se volvió estadounidense":

Se convirtió en una producción estadounidense. Pero estoy segura de que la película será muy buena porque la dirige Denis Villeneuve, que es un director muy talentoso. Estoy segura de que hará algo increíble.

Aunque la actriz no entró en tecnicismos, dejó entrever que el paso de una gestión familiar europea a un gigante tecnológico y de entretenimiento con sede en Estados Unidos inevitablemente modifica la sensibilidad, los tiempos de producción y la mirada cultural desde la cual se construye el mito del espía más famoso del cine.

Sus palabras resuenan con fuerza justo cuando la industria digiere el anuncio oficial de Robert Pattinson como el séptimo rostro del legendario espía al servicio de Su Majestad.

Barbara Broccoli y Michael G. Wilson fueron los arquitectos de la exitosa reinvención de James Bond protagonizada por Daniel Craig, apostando por un tono más crudo, vulnerable y cinematográfico que culminó con un desenlace inédito para el personaje.

Seydoux ya había confesado anteriormente que sintió una profunda tristeza cuando se enteró de la venta y del cambio de mando de los derechos de la franquicia.

No hay que olvidar que en Sin tiempo para morir, Seydoux interpretó no solo al interés amoroso del agente secreto, sino también a la madre de la hija de ambos, la pequeña Mathilde.

El sacrificio final de Bond para salvar la vida de Madeleine y de su hija selló el arco narrativo más emotivo de toda la saga. La imagen final de Seydoux conduciendo junto a Mathilde por la costa italiana mientras le promete contarle la historia de "un hombre llamado Bond, James Bond" representa el cierre perfecto para una etapa irrepetible.