JUEVES || NOVIEMBRE 26 DE 2026

LA PRENSA

MONCLOVA MONCLOVA

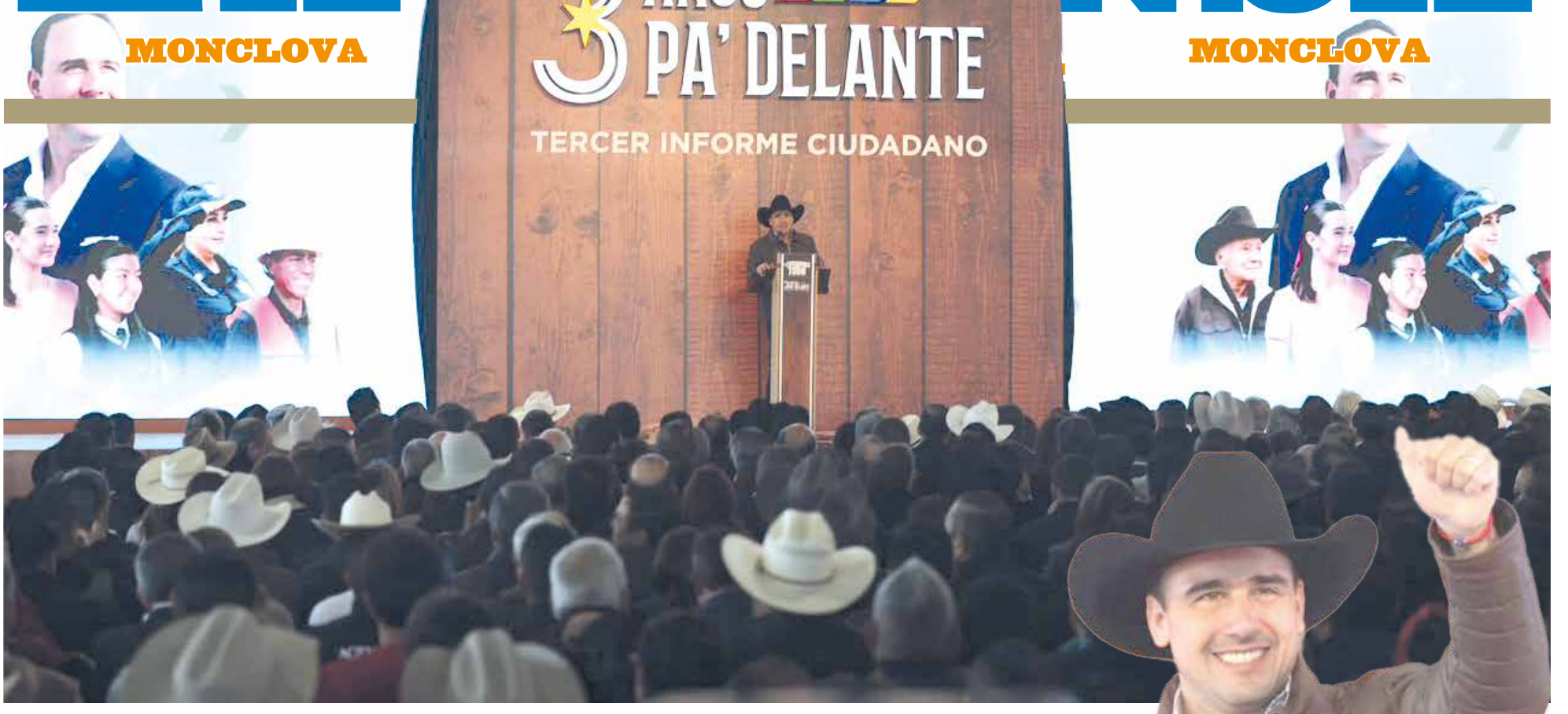

"EN ESTOS TRES AÑOS, EN EQUIPO, LE ENTRAMOS CON TODO"

DESTACA MANOLO LOGROS Y AVANCES PARA COAHUILA

Desde Múzquiz, El Gobernador de Coahuila rinde su Tercer Informe Ciudadano y destaca el trabajo coordinado para seguir cumpliendo a las y los coahuilenses, resalta grandes resultados para las cinco regiones en 7 ejes, señala que se busca que el Estado sea el mejor para vivir en México

Por: **Fabiola Sánchez**
La Prensa

MÚZQUIZ, COAHUILA.- Desde el Pueblo Mágico de Múzquiz, en la Región Carbonífera de Coahuila, el Gobernador Manolo Jiménez Salinas presentó su Tercer Informe de Resultados ante las y los ciudadanos de todas las regiones de la entidad, en donde destacó que, a la mitad de su gestión, y gracias al trabajo en equipo y coordinado entre todas y todos, su gobierno le sigue entrando con todo para que Coahuila sea el mejor estado para vivir en México.

MÁS INFORMACIÓN EN PÁGS. 4-5A



PAOLA RODRÍGUEZ LÓPEZ, *esposa del Gobernador Manolo Jiménez, y sus cuatro hijos en el Tercer Informe.*

Es Manolo Jiménez un aliado de Monclova: Carlos Villarreal

Para impulsar proyectos de infraestructura, educación, movilidad y desarrollo económico en el municipio



PÁGINA 10A



Dejó tercer año de Manolo obra, inversiones y empleo

Estas acciones fueron emprendidas para fortalecer el desarrollo económico y mejorar las condiciones de vida de las familias, señaló tras asistir al informe del Gobernador, el Subsecretario de Gobierno en la Región Centro, Sergio Sisbeles

PÁGINA 9A



Es Manolo un ejemplo a seguir: Sara Irma Pérez

La Alcaldesa de Ciudad Frontera considera que el Gobernador Manolo Jiménez inspira a los presidentes municipales a seguir trabajando en coordinación para darle a los coahuilenses un lugar cada vez mejor para vivir

PÁGINA 9A



Son Coahuila y Manolo el referente a nivel nacional

El Senador Gabriel Elizondo se dijo orgulloso de ser y vivir en este Estado, al felicitar al Gobernador por sus logros dados a conocer en su tercer informe del mandato

PÁGINA 3A



Destaca Informe de Manolo su compromiso con todo Coahuila

Diego Rodríguez Canales Subsecretario general de Gobierno, señaló que la presencia del Mandatario estatal en Múzquiz para su tercer informe, habla de un gobierno equitativo para los 38 municipios

PÁGINA 2A

Corean a Manolo: ¡PRESIDENTE!, ¡PRESIDENTE!, ¡PRESIDENTE!



PÁGINA 5A

LOGRAN TRIBUNALES Y FISCALÍA CERO IMPUNIDAD EN COAHUILA



PÁGINA 7A



Acompaña Luz Elena Morales a Manolo Jiménez a rendir informe

PÁGINA 7A

SON CLAVE SEGURIDAD Y DIÁLOGO EN EL ÉXITO DE MANOLO JIMÉNEZ



PÁGINA 7A

El Secretario de Gobierno Óscar Pimentel señaló que tras el informe rendido el día de ayer por el Gobernador, inicia una nueva etapa de trabajo para consolidar los buenos resultados de este mandato

JUEVES
Noviembre 26
16° 7°
10% PROBABILIDADES DE LLUVIA
11 km/h

7 503008 997011

Destaca Informe de Manolo su compromiso con todo Coahuila

Diego Rodríguez Canales

Subsecretario general de Gobierno, señaló que la presencia del Mandatario estatal en Múzquiz para su tercer informe, habla de un gobierno equitativo para los 38 municipios

Por **Iván Villarreal**
La Prensa



DIEGO RODRÍGUEZ CANALES, *Subsecretario general de Gobierno y Comunicación Institucional de Coahuila.*

MUZQUIZ, COAHUILA.-El Subsecretario general de Gobierno y Comunicación Institucional de Coahuila, Diego Rodríguez Canales, destacó que la realización del tercer informe del Gobernador Manolo Jiménez Salinas, en el Pueblo Mágico de Múzquiz refleja el compromiso de llevar resultados y mantener presencia en todas las regiones de la entidad.

Señaló que el gobernador ha demostrado ser un mandatario de territorio y no de escritorio, al trasladar la presentación de sus informes a diferentes municipios para reconocer la importancia de cada región. Recordó que el primer informe se realizó en Saltillo, el segundo en Torreón y ahora el tercero en Múzquiz.

Rodríguez Canales consideró que esta dinámica representa el compromiso asumido por Jiménez Salinas de gobernar de manera equitativa y atender las necesidades de todos los municipios, sin concentrar las acciones únicamente en las principales ciudades del estado.

En materia de seguridad, afirmó que Coahuila mantiene resultados positivos gracias a la estrategia estatal y al compromiso de impedir que grupos delictivos ingresen a la entidad. Sostuvo que estos avances se encuentran respaldados por las estadísticas del Instituto Nacional de Estadística y Geografía (Inegi).

Asimismo, aseguró que la administración estatal ha mantenido avances en rubros fundamentales como educación, salud y seguridad, lo que, dijo, ha contribuido a que Manolo Jiménez se posicione entre los gobernadores mejor evaluados del país.

Finalmente, reiteró que el tercer informe representa una oportunidad para refrendar el compromiso de continuar trabajando por el desarrollo y bienestar de las distintas regiones de Coahuila.

simas
MONCLOVA-FRONTERA
Más agua para vivir

El Sistema Intermunicipal de Aguas y Saneamiento de Monclova y Frontera, Coahuila.

FELICITA AL:

ING. MANOLO JIMÉNEZ SALINAS

GOBERNADOR CONSTITUCIONAL DEL ESTADO DE COAHUILA DE ZARAGOZA Y A SU EQUIPO DE COLABORADORES

AL RENDIR SU

3 AÑOS PA' DELANTE
TERCER INFORME CIUDADANO

Nos es grato expresarle una sincera felicitación por la presentación de su Informe Ciudadano.
Este ejercicio de rendición de cuentas refleja el compromiso, el esfuerzo y los avances sostenidos en beneficio de las y los Coahuilenses.

Reconocemos con ello el gran trabajo y los resultados entregados en favor de nuestra comunidad.

¡Enhorabuena!

Consejo Directivo y Gerencia de SIMAS Monclova y Frontera, Coahuila.
26 de noviembre de 2026

CÁMARA EMPRESARIAL Y DE PROFESIONISTAS DEL CENTRO DEL ESTADO

Con gran satisfacción enviamos nuestra más calurosa felicitación al Gobernador

MANOLO JIMÉNEZ SALINAS

Al rendir su

3 AÑOS PA' DELANTE
TERCER INFORME CIUDADANO

LE ENTRAMOS CON TODO · MANOLO GOBERNADOR · COAHUILA PA' DELANTE

De llevar por buen camino a nuestro estado, reconociendo su trabajo como gobernador en beneficio de Coahuila y su gente.

ATENTAMENTE

Ing. Francisco Varela González

Monclova, Coah., a 26 de Noviembre del 2026

EL PERIÓDICO DE MONCLOVA , Año 19, Número 7668, 26 de Noviembre del 2026. Es un periódico de circulación diaria, editado, impreso y distribuido por La Prensa de Monclova, SA de CV. Calle Ermita 318 A, Colonia Centro, Monclova, Coahuila, CP 25700. Editor responsable; Lic. Mauricio Alfredo Sánchez Campos. Reserva de Derechos al Uso Exclusivo: 04-2022-040111514000-101. Certificado de Licitud de Titulo y Contenido: 17209. Registro en el Padrón Nacional de Medios Impresos de la Secretaría de Gobernación, en trámite.

LA PRENSA DE MONCLOVA
MELCHOR SÁNCHEZ DE LA FUENTE
Presidente del Consejo

Lic. Mauricio Alfredo Sánchez Campos
DIRECTOR GENERAL

Jesús Medina González
DIRECTOR EDITORIAL

Rosalinda Serrano Hdz.
GERENTE ADMINISTRATIVO

Roberto Ulíbarri Hernández
EDICIÓN

Servicios Informativos
Agencia Reforma, El Universal, Infonor, SIP.

Son Coahuila y Manolo el referente a nivel nacional

El Senador Gabriel Elizondo se dijo orgulloso de ser y vivir en este Estado, al felicitar al Gobernador por sus logros dados a conocer en su tercer informe del mandato

Por **Fabiola Sánchez**
LA PRENSA



EL SENADOR GABRIEL *Elizondo dijo sentirse orgulloso de vivir en Coahuila y felicitó al Gobernador Manolo Jiménez por su excelente labor.*

MÚZQUIZ, COAHUILA.- Con un reconocimiento al trabajo realizado durante los primeros tres años de administración estatal, el Senador Gabriel Elizondo destacó los resultados presentados en el tercer informe de gobierno de Manolo Jiménez Salinas, al señalar que Coahuila ha mantenido un rumbo de trabajo, compromiso y cercanía con su gente, con acciones que, afirmó, buscan transformar la vida de las familias y fortalecer el desarrollo de todas las regiones.

El Senador Gabriel Elizondo expresó su orgullo por formar parte de un estado que, dijo, es referente nacional en materia de seguridad, y reconoció en el gobernador Manolo Jiménez a un mandatario que ha respaldado sus palabras con hechos, llevando programas, obras y acciones a los distintos rincones de Coahuila.

"Hoy vemos un gobernador de hechos, no de palabras; un gobernador que trabaja parejo por todas las regiones, con cercanía, compromiso y cumpliéndole a nuestra gente", manifestó al referirse a los resultados de estos primeros tres años de gobierno.

El legislador calificó este periodo como una etapa de importantes avances para la entidad y expresó su felicitación al mandatario estatal, con la confianza de que los próximos tres años estarán marcados por nuevos proyectos y mayores oportunidades para los coahuilenses.

Destacó que los resultados presentados en el informe representan el trabajo realizado en equipo y la voluntad de seguir construyendo un estado con identidad, seguridad y mejores condiciones de vida para sus habitantes, al asegurar que el gobernador continuará trabajando con el mismo compromiso en la segunda mitad de su administración.

En el ámbito legislativo, Elizondo informó que cuentan con alrededor de 50 propuestas e instrumentos legislativos que responden a las inquietudes y necesidades planteadas por la ciudadanía, los cuales buscarán impulsar durante las próximas sesiones. Entre las iniciativas mencionó la propuesta de eliminar el cobro del Impuesto Sobre la Renta (ISR) al aguinaldo, con la intención de que los trabajadores reciban íntegramente esta prestación, una medida que, señaló, representaría un beneficio directo para la economía de miles de familias. Reiteró que el compromiso de quienes representan a Coahuila es mantenerse cerca de la gente, escuchar sus necesidades y convertirlas en propuestas que generen beneficios reales.

Añadió que el trabajo coordinado y la suma de esfuerzos serán fundamentales para dar continuidad al crecimiento del estado, respaldando las acciones que contribuyan al bienestar de las familias y al fortalecimiento de Coahuila durante los próximos años.

"Progresa más Múzquiz desde que llegó Manolo"

Por: **Maria Rodriguez**
La Prensa

MÚZQUIZ, COAHUILA. - El ex Senador de la República, Emilio Gamboa Patrón, reconoció los avances que ha registrado Coahuila en materia de seguridad y desarrollo económico durante la administración del Gobernador Manolo Jiménez Salinas, al considerar que la entidad ha superado ampliamente las expectativas que existían al inicio de su gestión.

Durante su asistencia al Tercer Informe de Gobierno del mandatario estatal, celebrado en Múzquiz, el experimentado político yucateco destacó las condiciones de seguridad que prevalecen en territorio coahuilense, asegurando que actualmente ocupa el primer lugar nacional en este rubro, posición que anteriormente, según recordó, correspondió durante una década a su natal Yucatán.

"Creo que Coahuila está progresando mucho mejor de lo que se hubiera pensado cuando llegó Manolo Jiménez. Hoy, afortunadamente, es el estado más seguro de mi país y lo tuvimos nosotros, yo soy yucateco, durante 10 años. Ahora somos el segundo lugar porque el primero es Coahuila", expresó.

Gamboa Patrón sostuvo que los resultados alcanzados en la entidad reflejan el trabajo desarrollado por la administración estatal, particularmente en el fortalecimiento de la seguridad pública y la generación de condiciones favorables para la inversión y el crecimiento económico.

Asimismo, resaltó la coordinación que mantiene el Gobierno de Coahuila con la administración federal encabezada por la Presidenta Claudia Sheinbaum Pardo, al considerar que la colaboración institucional constituye un elemento importante para continuar impulsando proyectos que beneficien a la población.

El ex Legislador manifestó su convencimiento de que, si Coahuila mantiene el ritmo de crecimiento que registra actualmente, podrá consolidarse todavía más dentro del escenario económico nacional, aunque puntualizó que desde su perspectiva ya ocupa una posición privilegiada entre las entidades federativas.

"Si no es que ya es la entidad más importante", expresó al referirse al desarrollo alcanzado por el estado.

En el ámbito partidista, Emilio Gamboa Patrón también destacó el trabajo del Presidente del Comité Directivo Estatal del Partido Revolucionario Institucional (PRI), Carlos Robles Loustaunau, a quien describió como un dirigente comprometido con las necesidades de la población y cercano a los diferentes sectores sociales.

Señaló que la labor territorial y el contacto permanente con la ciudadanía representan factores importantes para mantener la confianza de la población y fortalecer la participación política. "Hay un gran presidente del Partido Revolucionario Institucional, don Carlos Robles Loustaunau, que todo el día está trabajando, ayudando a la gente a que mejoren sus condiciones de vida, y eso es lo que hace que Coahuila vaya para adelante", manifestó.

El político yucateco expresó además sentirse satisfecho de visitar nuevamente Coahuila, donde aseguró contar con numerosas amistades y mantener una relación cercana con diversos representantes de la vida pública.

También manifestó su reconocimiento al Gobernador Manolo Jiménez Salinas, de quien dijo sentirse orgulloso por los resultados que, a su consideración, ha conseguido al frente de la administración estatal.

Al referirse al panorama político nacional, Gamboa Patrón advirtió que México se aproxima a un proceso electoral de gran trascendencia, pues los comicios de 2027 permitirán conocer la nueva configuración de las fuerzas políticas y marcarán el camino rumbo a la elección presidencial de 2030.

Explicó que la renovación de la Cámara de Diputados, diversas gubernaturas y miles de presidencias municipales representará una oportunidad para medir el respaldo ciudadano hacia los distintos partidos políticos.

"Hay que esperar, vamos a dejar que primero pase el 2027, que es el año que viene, y hay elecciones en miles de alcaldías, para diputados federales y algunas gubernaturas. Será un año que nos va a marcar hacia dónde va a ir México", puntualizó.

El ex Senador reconoció que Morena mantiene actualmente una posición favorable dentro del escenario político nacional; sin embargo, expresó su confianza en que los próximos procesos electorales puedan generar una representación más equilibrada entre las distintas fuerzas políticas en el Congreso de la Unión.

Consideró que una mayor pluralidad legislativa podría modificar la dinámica de las decisiones nacionales y abrir espacios para una participación más amplia de las diferentes expresiones políticas.

Finalmente, Emilio Gamboa Patrón manifestó su confianza en el futuro del país, al asegurar que México cuenta con la fortaleza necesaria para superar los desafíos económicos, sociales y políticos que enfrenta. Sostuvo que será necesario esperar los resultados de las elecciones intermedias de 2027 para conocer con mayor claridad el escenario político que se construirá rumbo a la sucesión presidencial de 2030, reiterando su convicción de que México es más grande que sus problemas.

Ermita 318



LOGROS...



MANOLO... *Trabajo en Equipo*

Suena trillado y se lee como una frase fabricada, pero creemos que en esta ocasión es válido decirlo.

Se los dijimos, ayer, Múzquiz se convirtió en el epicentro de la política estatal y a nivel nacional, fue una fiesta para el tricolor, ya que el Gobernador de Coahuila, al que ponen de ejemplo en México, rendía su Tercer Informe de Gobierno.

MANOLO JIMÉNEZ SALINAS concentró al **PIB** Político en Coahuila y de las altas esferas del tricolor nacional.

En esta ocasión bien vale la pena hacer ver la postura profesional de **MANOLO JIMÉNEZ SALINAS** para señalar que los logros en estos tres años para bien de Coahuila, se han dado por el trabajo en equipo.

Fue desde el Pueblo Mágico de Múzquiz, en la Región Carbonífera de Coahuila, donde **JIMÉNEZ SALINAS** presentó su Tercer Informe de Resultados ante las y los coahuilenses, en donde destacó que, a la mitad de su gestión, y gracias al trabajo en equipo y coordinado entre todas y todos, su gobierno le sigue entrando con todo para que Coahuila sea el mejor estado para vivir en México.



ALITO... *Acompañó a Manolo*

ALITO MORENO, del **CEN** del **PRI**, acompañó a **MANOLO JIMÉNEZ**.

El Gobernador de Coahuila lo ha reconocido abiertamente, se desenvuelve con gran cercanía entre los distintos niveles de gobierno, esto hay que reconocerlo, sencillez y humildad para señalar que son logros y avances de todos y para todos.

En su informe destacó logros y avances que, gracias al trabajo en equipo y coordinado entre todas y todos, se han obtenido en siete grandes ejes: Seguridad; Mejora; Grandes Obras; Inspira – Educación; Desarrollo Económico y Rural; **DIF** y Salud; y Turismo.

LOS ACOMPAÑANTES...

A un día de haber rendido su Tercer Informe ante el Congreso de Coahuila, ayer lo hizo en Múzquiz.

MANOLO JIMÉNEZ SALINAS acercó su informe de resultados a la Región Carbonífera.

Cercanos al Mandatario, los representantes de los Poderes del Estado, mencionando a la presidenta del Poder Legislativo, **LUZ ELENA MORALES**; del presidente del Poder Judicial, **MIGUEL MERY AYUP** y **TERE JIMÉNEZ**, Gobernadora panista de Aguascalientes.

"En unos años el Rodeo Saltillo le va a ganar a la Feria de San Marcos", le dijo **MANOLO JIMÉNEZ** a su similar de Aguascalientes.



GABRIEL... *De los Más Solicitados*

¿QUIÉNES MÁS?...

El Gobernador destacó la presencia del Senador y presidente nacional del PRI, 'Alito' **MORENO**, junto al también senador **GABRIEL ELIZONDO** y **MANUEL AÑORVE**, además a otros senadores y diputados federales que lo acompañaron.



OBISPO MIRANDA... *Presente*

Mención especial para su prima la presidenta municipal de Múzquiz, **LAURA JIMÉNEZ**, junto al presidente municipal de Saltillo, **JAVIER DÍAZ GONZÁLEZ**; al de Monclova, **CARLOS VILLARREAL**; y al de Torreón, **MIGUEL RIQUELME**.

También presente en el Tercer Informe de **MANOLO JIMÉNEZ** el Obispo de la Diócesis de Piedras Negras, Monseñor **ALFONSO GERARDO MIRANDA**.

LA FAMILIA...

El Mandatario de Coahuila **MANOLO JIMÉNEZ SALINAS** inició su Tercer Informe en Múzquiz agradeciendo a su familia, esencial en su día a día, los nombró y agradeció a **PAOLA RODRÍGUEZ LÓPEZ** el acompañamiento en esta encomienda para bien de los coahuilenes.



PAOLA... *Respaldo a Manolo*

Hubo un momento en que la gente se pausó, cuando **MANOLO JIMÉNEZ** señaló que busca que sea Coahuila el mejor lugar del país para vivir.

Miles y miles de coahuilenses creemos que esto ya es un hecho, pero **MANOLO** es de los que se van al siguiente nivel.

Los gritos de ¡Presidente!, ¡Presidente!, ¡Presidente!, sacudieron al lugar.

Lo que hemos dicho...

Ahora se hace... Lo que antes no se hacía.

Hasta Mañana.

LA PRENSA DE COAHUILA www.laprensademonclova.com Monclova @LaPrensaCoahuila Jueves 26 de Noviembre del 2026 5A

"EN ESTOS TRES AÑOS, EN EQUIPO, LE ENTRAMOS CON TODO"

DESTACA MANOLO LOGROS Y AVANCES PARA COAHUILA

Desde Múzquiz, El Gobernador de Coahuila *rinde su Tercer Informe Ciudadano y destaca el trabajo coordinado para seguir cumpliendo a las y los coahuilenses, resalta grandes resultados para las cinco regiones en 7 ejes, señala que se busca que el Estado sea el mejor para vivir en México*



"Hoy quiero reiterar, fuerte y claro, el compromiso de este gobierno con todas las mujeres, niñas y adolescentes de Coahuila: que vivan libres de violencia, y con más y mejores oportunidades para desarrollarse y tener una vida plena."

Por: **Fabiola Sánchez**
La Prensa

MÚZQUIZ, COAHUILA.- Desde el Pueblo Mágico de Múzquiz, en la Región Carbonífera de Coahuila, el Gobernador Manolo Jiménez Salinas presentó su Tercer Informe de Resultados ante las y los ciudadanos de todas las regiones de la entidad, en donde destacó que, a la mitad de su gestión, y gracias al trabajo en equipo y coordinado entre todas y todos, su gobierno le sigue entrando con todo para que Coahuila sea el mejor estado para vivir en México.

El Mandatario Estatal estructuró su informe ciudadano al destacar los logros y avances que, gracias al trabajo en equipo y coordinado entre todas y todos, se han obtenido en siete grandes ejes: Seguridad; Mejora; Grandes Obras; Inspira – Educación; Desarrollo Económico y Rural; DIF y Salud; y Turismo.

En el Eje de Seguridad, Manolo Jiménez reiteró que este tema es lo más importante para Coahuila y que trabajando con voluntad y coordinación se ha hecho una inversión histórica; dio a conocer que este año se destinaron cuatro mil 500 millones de pesos al rubro de seguridad, y que en lo que va de la administración suman 12 mil millones de pesos.

Informó que se han construido 18 cuarteles, cinco arcos de seguridad carreteros y centros de inteligencia y vigilancia.

Además de que se han instalado más de mil nuevas cámaras, se han entregado 568 patrullas, unidades tácticas y mambas blindadas; se ha equipado a los elementos con armamento y equipo, y se ha invertido en la profesionalización y en mejorar sueldos y prestaciones de las policías.

Hoy se cuenta con 860 Puntos Violeta en las cinco regiones, y Coahuila es el estado con más Centros de Justicia y Empoderamiento para las Mujeres; y Coahuila es el estado donde las mujeres se sienten más seguras en este país.

"Hoy quiero reiterar, fuerte y claro, el compromiso de este gobierno con todas las mujeres, niñas y adolescentes de Coahuila: que vivan libres de violencia, y con más y mejores oportunidades para desarrollarse y tener una vida plena", expresó.

Jiménez Salinas destacó que en este 2026, por primera vez en la historia desde que existe la medición de la encuesta ENVIPE del INEGI, Coahuila es el estado más seguro de México.

Añadió que Coahuila tiene una de las tasas de homicidios más bajas del país, y que el cien por ciento de ellos están resueltos.

"Aquí mandamos las instituciones, aquí el que la hace la paga, aquí hay cero tolerancia para los delincuentes y cualquiera que atente contra la paz y la tranquilidad de nuestras familias", afirmó.

En ese sentido, expresó su agradecimiento por este gran trabajo en equipo en materia de seguridad a todas las instituciones de los tres órdenes de gobierno que laboran día con día por mantener a Coahuila blindado, en orden y en paz.

Al informar sobre los avances y resultados de la estrategia Mejora, destacó que con el gran proyecto "En Equipo le Entramos", se tiene una inversión conjunta con las y los alcaldes de tres mil millones de pesos para mejorar los servicios públicos en los 38 municipios, con obras de agua, drenaje, pavimento, bacheo, alumbrado, embellecimiento urbano y mejora de escuelas. Mencionó que con el programa de escrituración se ha beneficiado a nueve mil familias con un ahorro de hasta 90 por ciento. Además, con los 50 programas sociales se beneficia a más de 500 mil familias. Se apoya a los jóvenes y mujeres emprendedores con estímulos económicos y microcréditos a tasa cero, y con el programa de empleo temporal se beneficia a cuatro mil 500 personas en 19 municipios.

"Hoy Coahuila es uno de los cinco estados con menos pobreza en todo el país", destacó.

Dentro del eje de Grandes Obras, Manolo Jiménez dio a conocer que en tres años se invirtieron casi seis mil millones de pesos en obras en todas las regiones del estado que fueron compromisos de campaña y que ha estado cumpliendo.

Informó que en este 2026, en la región Sureste se entregó la modernización de la carretera a Derramadero y la construcción del bulevar Las Torres; y que se avanza en el puente de Misión Cerritos; el bulevar Francisco Villalobos, en Saltillo; y el tramo Cedros-Vito Alessio, en Ramos Arizpe.

Comentó que en La Laguna se entregó el Sistema Vial Abastos-Independencia y la primera etapa del bulevar La Joya-La Partida; y que se está construyendo el deprimido Revolución-Vasconcelos.

En la Región Carbonífera, el Gran Programa de Agua y de Pavimentación.

"En la Centro-Desierto arrancamos la modernización del Libramiento Oriente, en la Puerta 4, en Monclova. Y en la Norte, vamos con la ampliación del bulevar Fausto Z. Martínez, conocido como la Ruta Fiscal en el puente 2 de Piedras Negras", expresó. Manolo Jiménez anunció que los proyectos de Mega Obras Coahuila 2029 ya están en marcha, con una inversión de más de 14 mil millones de pesos para siete obras prioritarias entre carreteras, libramientos, puentes y vialidades en todas las regiones del estado.

INSPIRA + EDUCACIÓN Al abordar este eje, el Gobernador de Coahuila recordó que su administración ha invertido miles de millones de pesos en la Estrategia Impulso Educativo.

Destacó que este año se arrancó un programa histórico para construir 100 techumbres escolares y 16 nuevas preparatorias. Además de que se apoya a 500 mil alumnos con útiles escolares gratis y a 91 mil con uniformes y zapatos.

Mencionó que entre los tres órdenes de gobierno le entregan becas a niños, adolescentes y jóvenes en los 38 municipios; dijo que el transporte escolar gratuito llega ya a 78 comunidades y que con Internet Rural se conecta a más de 16 mil alumnos de 200 escuelas ejidales.

Manolo Jiménez dio a conocer que junto con Inspira Coahuila, se impulsan varios programas educativos como Level Up, las Súper Becas, Ser+, Somos+, o Mujeres Echadas Pa' delante.

En el eje de Desarrollo Económico y Rural, el Mandatario estatal reiteró que trabajando en equipo se generan las mejores condiciones de desarrollo y así dar certeza a los inversionistas, y que hoy Coahuila es uno de los estados más competitivos de México.

Informó que en tres años llegaron a Coahuila 222 inversiones de 19 países, sumando 190 mil millones de pesos, inversiones que representan 86 mil nuevos empleos. Mencionó que con NAFIN se apoya con financiamiento a 126 empresas coahuilenses para conservar más de dos mil 200 empleos.

Para el sector ganadero, dio a conocer que se impulsan programas como el de Mejoramiento Genético, donde cientos de productores adquirieron mil 865 sementales. Se sigue invirtiendo para fortalecer el estatus zoosanitario. Además, junto con productores agrícolas y los municipios, se apoya la siembra de más de 75 mil hectáreas con semilla forrajera en beneficio de más de 19 mil productores. Agregó que en la región Carbonífera, gracias a las gestiones para diversificar los contratos de carbón entre más empresas, se sintió un dinamismo económico; y que con la tribu Kikapoo se está construyendo un parque industrial de 400 millones de pesos.

DIF Y SALUD Al dar a conocer los avances dentro de este eje, Manolo Jiménez mencionó que a través del DIF Coahuila se lanzó el Gran Programa "Veamos la Discapacidad", con una inversión de 300 millones de pesos; con este programa se entregaron becas de 10 mil pesos a miles de personas con discapacidad; se adquirieron 45 nuevas unidades UNEDIF y se equiparon centros de rehabilitación y de atención al autismo.

Además, se entregaron aparatos funcionales, auxiliares auditivos, lentes, prótesis y placas dentales, y se efectuaron cirugías de cataratas.

Comentó que, como parte de sus compromisos de campaña, se ha hecho una inversión sin precedentes para mejorar el sistema de salud, que ha permitido mejorar los hospitales generales, los 133 centros de salud, incrementar el personal médico, impulsar el sistema de Telemedicina, incrementar las consultas un 70 por ciento y lograr tener un 85 por ciento de abasto de medicamentos.

También se ha logrado consolidar el gran programa de Salud Popular, atendiendo la salud de 40 mil adultos mayores y personas con discapacidad que no tienen seguridad social, con medicamentos, consultas, análisis y operaciones gratuitas.

De la misma manera, dijo que se ha impulsado el programa "Vive Libre Sin Drogas"; se inauguró el Centro "Es Pa' Vivir", en Torreón, y se apoya la dignificación de 39 centros residenciales.

Dentro del eje de Turismo, Manolo Jiménez informó que todas las regiones son sede de grandes eventos, como la Coahuila 1000, en Torreón; el Running Las Vacas, de Acuña; la gran Cabalgata de Sabinas; la Feria de San Buenaventura; y el Rodeo Saltillo, que ya tiene casa nueva en la Expo Coahuila, y que este año rompió todos los récords.

Dio a conocer que Coahuila tiene el clúster de vinos más premiado del país, con 48 por ciento de las medallas, y que Coahuila es el estado del norte con más Pueblos Mágicos. Jiménez Salinas añadió que con la Ruta Vinos y Dinos se sigue potencializando el turismo enológico.

El Gobernador del Estado destacó que han sido tres años de trabajo intenso y de resultados contundentes, lo que se ha logrado con una fórmula mágica: el trabajo en equipo entre ciudadanos, sociedad civil, iniciativa privada y gobiernos.

"Lo más importante para nosotros es mejorar la calidad de vida de nuestra gente; queremos que cada día más coahuilenses vivan tranquilos, en paz y felices", subrayó el Gobernador Manolo Jiménez Salinas en su tercer informe ciudadano de resultados.



DESDE MÚZQUIZ.- EL *Gobernador Manolo Jiménez Salinas rindió su tercer informe ciudadano de resultados desde el Pueblo Mágico de Múzquiz.*



TRABAJO EN EQUIPO.- *El mandatario estatal subrayó que los resultados se lograron gracias al trabajo en equipo. Ciudadanos, sociedad civil, iniciativa privada y gobiernos han trabajado coordinados, esa fórmula ha permitido que Coahuila siga cumpliéndole a su gente.*



GABRIEL ELIZONDO PÉREZ, *Alito Moreno, Luz Elena Morales Núñez, en la primera fila del informe.*



COMPROMISOS.- EL GOBERNADOR *reiteró fuerte y claro su compromiso con las mujeres. Que vivan libres de violencia y con más oportunidades.*



MANOLO JIMÉNEZ SALINAS *se dio tiempo para atender a los asistentes al Tercer Informe.*

Corean a Manolo: *¡PRESIDENTE!, ¡PRESIDENTE!, ¡PRESIDENTE!*

A unos minutos que Manolo Jiménez Salinas, Gobernador de Coahuila, terminara de dar a conocer su Tercer Informe de Gobierno, decidió ratificar su mensaje de seguir trabajando en equipo para lograr hacer del Estado el mejor del país para vivir.

El Mandatario de Coahuila enfatizaba su discurso, que finalmente fue interrumpido por los miles de asistentes al Tercer Informe de Gobierno en las instalaciones de Feria Santa Rosa de Lima en el Pueblo Mágico de Múzquiz.

El coreo de los asistentes dominó el lugar, los gritos de ¡Presidente!, ¡Presidente!, ¡Presidente!, se prolongaron por varios minutos.

El Gobernador de Coahuila esperó el clamor de los asistentes y apresuró su discurso final resaltando los logros mediante trabajo en equipo y en coordinación.

Después, los gritos siguieron.

Un día antes, en el Informe ante el Congreso de Coahuila, los mismos coros, otros asistentes, ¡Presidente!, ¡Presidente!, ¡Presidente!, se escucharon en el Palacio Legislativo.

Ya son varios los eventos que encabeza Jiménez Salinas en que el clamor de los asistentes se da en ese tenor, ¡Presidente!, ¡Presidente!, ¡Presidente!.

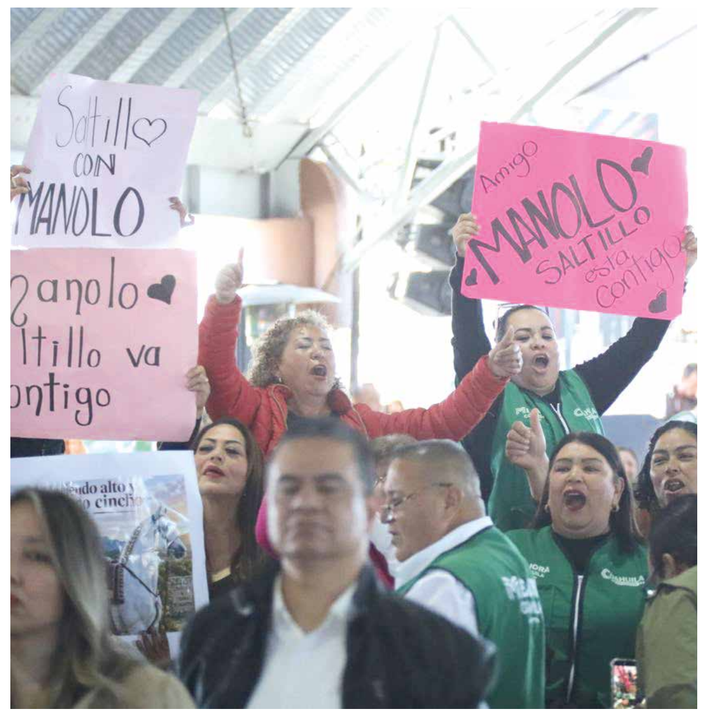

GRUPO CAPITAL INDUSTRIAL

Nos es muy grato enviar un mensaje de felicitación para

Manolo Jiménez Salinas

Gobernador Constitucional del Estado de Coahuila de Zaragoza

Al haber rendido su

3 AÑOS PA' DELANTE

TERCER INFORME CIUDADANO

LE ENTRAMOS CON TODO · MANOLO GOBERNADOR · COAHUILA PA' DELANTE

Su dedicación y logros han impulsado el progreso de nuestro estado.

¡Enhorabuena!

Monclova, Coah. a 26 de Noviembre del 2026.

BENSA RDM

FELICITA

Con gran beneplácito al Gobernador

Manolo Jiménez Salinas

Con motivo de su

3 AÑOS PA' DELANTE

TERCER INFORME CIUDADANO

LE ENTRAMOS CON TODO · MANOLO GOBERNADOR · COAHUILA PA' DELANTE

El cual refleja el crecimiento, desarrollo y la dinámica del trabajo de nuestra entidad.

¡¡ENHORABUENA!!

ROBERTO GARZA VASQUEZ
Y FAMILIA

Monclova, Coahuila, 26 de Noviembre del 2026.

Monclova
Indice Automotriz

Felicita a

MANOLO JIMÉNEZ SALINAS

Gobernador Constitucional de nuestro Estado

Al rendir su

3 AÑOS PA' DELANTE

TERCER INFORME CIUDADANO

LE ENTRAMOS CON TODO · MANOLO GOBERNADOR · COAHUILA PA' DELANTE

Reconociendo así el trabajo desarrollado en beneficio de todos los Coahuilenses.

¡Felicidades!

Monclova, Coahuila, 26 de Noviembre del 2026.

DISTRIBUIDORA MODELO DE MONCLOVA S.A DE C.V.

CHIP'S

FELICITACIONES AL

C. Gobernador Constitucional del Estado de Coahuila de Zaragoza

Manolo Jiménez Salinas

Al rendir a los coahuilenses el

3 AÑOS PA' DELANTE

TERCER INFORME CIUDADANO

LE ENTRAMOS CON TODO · MANOLO GOBERNADOR · COAHUILA PA' DELANTE

Por sus relevantes resultados en beneficio de Coahuila y de su gente.

¡FELICIDADES!

Monclova, Coahuila, 26 de Noviembre del 2026.

Son clave seguridad y diálogo en el éxito de Manolo Jiménez

El Secretario de Gobierno Óscar Pimentel señaló que tras el informe rendido el día de ayer por el Gobernador, inicia una nueva etapa de trabajo para consolidar los buenos resultados de este mandato

Por **Fabiola Sánchez**
LA PRENSA

MUZQUIZ, COAHUILA.- Con importantes avances en seguridad, gobernabilidad y coordinación institucional, pero también con retos pendientes en materia de salud, educación, vivienda y desarrollo cultural, Coahuila enfrenta una nueva etapa de trabajo para consolidar los resultados alcanzados y mejorar la calidad de vida de sus habitantes.

Óscar Pimentel, Secretario de Gobierno de Coahuila, destacó que los resultados obtenidos durante la actual administración son producto del liderazgo del Gobernador Manolo Jiménez Salinas, así como de una estrategia enfocada en mantener la seguridad, fortalecer el diálogo entre los sectores sociales y preservar un ambiente de paz y estabilidad en todas las regiones del estado.

El funcionario señaló que uno de los principales avances se registra en materia de seguridad, rubro en el que se han construido 18 cuarteles en diferentes puntos de la entidad y destinado cerca de 12 mil millones de pesos a equipamiento, armamento, capacitación y mejoramiento de las condiciones de los elementos policiales, además de fortalecer la coordinación con las fuerzas federales y municipales.

Pimentel subrayó que, aunque estos resultados representan un avance importante, la participación ciudadana continúa siendo fundamental para mantener las condiciones de tranquilidad y gobernabilidad, por lo que consideró necesario que las autoridades y la sociedad sigan trabajando de manera conjunta para preservar la estabilidad que distingue a Coahuila.

Reconoció que todavía existen áreas de oportunidad que requieren atención, principalmente en temas relacionados con la calidad educativa, el acceso a la salud, la vivienda, la generación de empleos y el desarrollo cultural, aspectos que consideró indispensables para avanzar hacia mejores condiciones de bienestar para las familias coahuilenses.

El Secretario de Gobierno reiteró que el trabajo coordinado entre las instituciones y los distintos sectores de la sociedad será determinante para enfrentar los desafíos pendientes, al señalar que el objetivo es mantener los avances alcanzados y continuar impulsando acciones que permitan fortalecer el desarrollo y la calidad de vida en todo el estado.



EL SECRETARIO DE *Gobierno, Óscar Pimentel, afirmó que Coahuila continuará trabajando para fortalecer la seguridad, preservar la paz social y mejorar la calidad de vida de las familias.*

Acompaña Luz Elena Morales a Manolo Jiménez a rendir informe

La Presidenta de la Junta de Gobierno del Congreso de Coahuila, señaló que la glosa del Tercer Informe durará 3 días para acreditarse como parte de las actividades legislativas

Por **Óscar Ballesteros**
La Prensa



LA DIPUTADA PRESIDENTA *en el Congreso de Coahuila adelantó las comparecencias a realizarse sobre el Tercer Informe Ciudadano del Gobernador Manolo Jiménez Salinas.*

Tras el Tercer Informe Ciudadano realizado por el Gobernador Manolo Jiménez Salinas, la Presidenta de la Junta de Gobierno del Congreso de Coahuila, Luz Elena Morales compartió que las comparecencias iniciarán el lunes 30 de diciembre a través de una sesión ordinaria y con una duración de 3 días para la acreditación del último reporte.

Previo a los detalles del Congreso del Estado, compartió el trabajo realizado por el mandatario estatal se ha visto reflejado en cambios, principalmente de seguridad, uno de los rubros que más destacó durante el evento celebrado en Múzquiz, Coahuila.

La Diputada Presidenta señaló que será por la mañana cuando reciban al Secretario de Finanzas con su paquete económico para su revisión, para posteriormente arrancar con las comparecencias iniciando con el Secretario de Gobierno, Finanzas y Seguridad durante este primer día para ver los resultados del presente año como visión para el próximo.

«Las comparecencias arrancan el lunes 30 de diciembre, tenemos sesión ordinaria donde recibimos al secretario de finanzas con su paquete económico y posteriormente a las 2 de la tarde arrancamos con todo el tema de comparecencias (...) el primer día está el Secretario de Gobierno, de finanzas y de Seguridad para poder estar desarrollando comparecencias martes, miércoles y jueves y concluimos a las 9 de la noche con la última comparecencia» refirió Luz Elena Morales.

Con los resultados ya reflejados por parte del Gobernador Manolo Jiménez, destacó que las reuniones más recientes servirán para analizar las áreas de oportunidad en el proyecto de gobierno para 2027 en temas de prevención, seguridad y estrategias para trabajar el tema de salud mental entre los coahuilenses.

«Debemos de sin duda seguir reforzando todas las acciones de prevención, ya que hay estrategias muy contundentes para combatir al crimen organizado, para poder estar trabajando en contra de las adicciones, de la salud mental y creo que esas áreas tenemos que seguirlas fortaleciendo como instituciones y también como comunidades de nuestras familias» finalizó.



EL PODER JUDICIAL *de Coahuila reporta resultados favorables en materia de justicia, con la resolución del 100 por ciento de los homicidios registrados en la entidad, informó su Presidente Magistrado, Miguel Felipe Mery Ayup.*

Logran tribunales y Fiscalía Cero impunidad en Coahuila

El Presidente Magistrado Miguel Felipe Mery Ayup, señaló que pudieron resolver el 100 % de los homicidios registrados en la entidad, garantizando el estado de derecho y la tranquilidad de las familias

Por **Fabiola Sánchez**
LA PRENSA

MUZQUIZ, COAHUILA.- Como resultado de la coordinación entre las instituciones encargadas de la procuración y administración de justicia, en Coahuila hay cero impunidad, prueba de ello es que se han logrado resolver el 100 % de los homicidios registrados en la entidad, garantizando el estado de derecho y la seguridad para las familias.

Miguel Felipe Mery Ayup, Presidente Magistrado del Tribunal Superior de Justicia del Poder Judicial del Estado, informó que el trabajo conjunto con la Fiscalía, ha permitido alcanzar estos resultados, al fortalecer las investigaciones y el seguimiento de los procesos judiciales, además de contribuir a que los delitos no queden sin respuesta por parte de las autoridades.

El funcionario destacó que Coahuila conserva condiciones de paz social y tranquilidad que permiten a la población desarrollar sus actividades cotidianas con mayor seguridad, mientras que niñas, niños y adolescentes pueden acudir a las escuelas y las familias trasladarse entre municipios y regiones con confianza.

Señaló que mantener la seguridad también es fundamental para impulsar el crecimiento económico, debido a que la estabilidad social genera condiciones favorables para la llegada de inversiones y la creación de empleos, por lo que consideró necesario preservar la coordinación institucional y el compromiso de las autoridades con la ciudadanía.

En cuanto a la actividad jurisdiccional, detalló que anualmente se reciben alrededor de 81 mil nuevas demandas y se resuelven cerca de 100 mil juicios, mientras que el Poder Judicial mantiene aproximadamente 200 mil asuntos en movimiento, atendidos por una plantilla de 105 jueces. Los principales procedimientos corresponden a las materias mercantil, familiar, civil, laboral y penal.

Mery Ayup hizo un llamado a la ciudadanía a contribuir desde sus hogares y entornos sociales al mantenimiento de la paz, al considerar que la seguridad y la tranquilidad son una responsabilidad compartida que requiere la participación de las instituciones y de la socie-



Asociación Ganadera Local de San Buenaventura

Felicita a

Manolo Jiménez Salinas

Gobernador Constitucional del Estado de Coahuila de Zaragoza

y a su equipo de colaboradores

Al rendir su

3 AÑOS PA' DELANTE
TERCER INFORME CIUDADANO

LE ENTRAMOS CON TODO · MANOLO GOBERNADOR · COAHUILA PA' DELANTE

De relevantes resultados en beneficio de Coahuila y de su gente.

Atentamente

Lic. Gladys Ayala Flores
PRESIDENTE

Lic. Luis Alfonso Villarreal Uriegas
SECRETARIO

Ing. Oscar Rubén Villarreal Gutiérrez
TESORERO

Saltillo, Coahuila, 26 de Noviembre del 2026.

Notaria Pública No. 28

Distrito Notarial de Monclova

FELICITA

Con gran beneplácito a

Manolo Jiménez Salinas

GOBERNADOR DEL ESTADO DE COAHUILA

Con motivo de su

3 AÑOS PA' DELANTE
TERCER INFORME CIUDADANO

LE ENTRAMOS CON TODO · MANOLO GOBERNADOR · COAHUILA PA' DELANTE

Mismo que refleja el crecimiento, desarrollo y seguridad de nuestro estado.

¡¡ENHORABUENA!!

N.P. Gladys Ayala Flores

Monclova, Coahuila, 26 de Noviembre del 2026.

TORTILLERIAS PROGRESO — Desde 1985

Nos es muy grato enviar un mensaje de felicitación para

Manolo Jiménez Salinas

Gobernador Constitucional del Estado de Coahuila de Zaragoza

Con motivo de su

3 AÑOS PA' DELANTE
TERCER INFORME CIUDADANO

LE ENTRAMOS CON TODO · MANOLO GOBERNADOR · COAHUILA PA' DELANTE

De trabajos realizados en beneficio de todos los Coahuilenses.

¡Enhorabuena!

Monclova, Coah. a 26 de Noviembre del 2026.

FARMACIAS SIMILARES®
"LO MISMO PERO MAS BARATO"®

Felicitamos efusivamente a

Manolo Jiménez Salinas

GOBERNADOR DEL ESTADO DE COAHUILA

Al rendir su

3 AÑOS PA' DELANTE
TERCER INFORME CIUDADANO

LE ENTRAMOS CON TODO · MANOLO GOBERNADOR · COAHUILA PA' DELANTE

Sentando bases firmes y seguras para los coahuilenses en este su tercer año de gobierno.

¡FELICIDADES!

Monclova, Coahuila, 26 de Noviembre del 2026.

ES MANOLO UN EJEMPLO A SEGUIR: SARA IRMA PÉREZ

La Alcaldesa de Ciudad Frontera considera que el Gobernador Manolo Jiménez inspira a los presidentes municipales a seguir trabajando en coordinación para darle a los coahuilenses un lugar cada vez mejor para vivir

Por **Óscar Ballesteros**
La Prensa

MÚZQUIZ, COAHUILA.-Como un ejemplo para todos los alcaldes y alcaldesas de Coahuila es como reconoció la Alcaldesa de Frontera, Sari Pérez Cantú al Gobernador Manolo Jiménez Salinas durante su Tercer Informe Ciudadano; siendo el mandatario estatal quien colocó a la entidad como la número 1 en seguridad, además de apostar un trabajo en conjunto para la mejoría entidad de cada localidad.

Pérez Cantú agradeció enérgicamente el trabajo que ha realizado el Gobernador porque su trabajo ha permeado a beneficios dentro de Frontera, apostando siempre a un trabajo en conjunto lo cual se ha transformado en trabajo de mejoría vial, agua y drenaje, así como áreas verdes que mejoran la calidad general de los fronterenses.

«Felicitarlo en primer lugar porque Coahuila es el mejor estado para vivir y el primer lugar en seguridad este 2026; darle las gracias, seguir trabajando de la mano ya que es un gran ejemplo, yo creo que para todas las alcaldesas y los alcaldes (...) seguimos invirtiendo en eso, en el recarpeteo, en la pavimentación. fíjate que hemos apostado mucho también en el cambio de tubería para que nuestra gente tenga mejor calidad en el servicio de agua, el drenaje, son obras que a lo mejor no se ven, pero sí se sienten en los hogares» refirió la edil fronterense.

Después de los grandes resultados y beneficios que se vieron en Frontera con el trabajo de Manolo Jiménez, adelantó que 2027 para su localidad será bajo la misma idea de colaborar con Gobierno del Estado para incrementar los beneficios para la comunidad fronterense.



LA ALCALDESA SARI *Pérez mencionó como un ejemplo para los alcaldes de Coahuila al Gobernador Manolo Jiménez, con el cual ha trabajado en la mejoría integral de la calidad de vida de los fronterenses.*

RESPALDA ALEJANDRO MORENO GESTIÓN DE MANOLO JIMÉNEZ

El Presidente nacional del PRI acompañó al Gobernador en su Tercer Informe

Por **Alberto Valdés**
La Prensa

MÚZQUIZ,COAHUILA.–El Presidente nacional del Partido Revolucionario Institucional (PRI) y Senador, Alejandro "Alito" Moreno Cárdenas, asistió este 25 de noviembre de 2026 al Tercer Informe de Gobierno del Gobernador de Coahuila, Manolo Jiménez Salinas, el cual se llevó a cabo en el municipio de Múzquiz.

Durante el evento, en el que se presentaron los resultados del tercer año de gestión del mandatario estatal, se destacó de manera especial una inversión de 12 mil millones de pesos destinada al rubro de seguridad. Moreno Cárdenas acompañó de cerca al Gobernador coahuilense en este acto de rendición de cuentas.

Al evento también se dieron cita otras destacadas figuras de la escena política nacional y regional. Entre los asistentes se encontraban la Gobernadora de Aguascalientes, Teresa Jiménez; el Coordinador de la bancada del PRI en el Senado, Manuel Añorve; y el Senador Gabriel Elizondo.

Alejandro Moreno Cárdenas, manifestó su firme respaldo a la administración de Manolo Jiménez Salinas, reconociendo los avances obtenidos en materias clave como el desarrollo económico y la seguridad. Asimismo, vinculó los resultados positivos alcanzados en el estado de Coahuila con la estrategia política que el PRI impulsa a nivel nacional.



ALEJANDRO MORENO, PRESIDENTE *nacional del PRI asistió al tercer informe del Gobernador Manolo Jiménez.*



Es Manolo Jiménez un aliado de Monclova: Carlos Villarreal

Para impulsar proyectos de infraestructura, educación, movilidad y desarrollo económico en el municipio

Por **Wendy Riojas**
La Prensa

"Cuando hay un aliado como el Gobernador, todo se vuelve más fácil", expresó el Presidente Municipal de Monclova, Carlos Villarreal Pérez, al destacar la coordinación con, y el respaldo del Mandatario estatal, Manolo Jiménez Salinas, para impulsar proyectos de infraestructura, educación, movilidad y desarrollo económico en el municipio.

En entrevista para MS Comunicaciones el edil señaló que contar con el Gobernador como aliado permite adelantar proyectos que originalmente estaban contemplados en el Plan de Inversión 2027, gracias al esquema de trabajo conjunto denominado "En Equipo Le Entramos", anunciado recientemente por el Mandatario Estatal.

Villarreal Pérez explicó que esta coordinación permite comenzar con anticipación diversos proyectos, entre ellos obras de agua y drenaje, pavimentaciones y acciones de infraestructura urbana, con el propósito de que algunas puedan iniciar desde los primeros meses de 2027.

Asimismo, reconoció la disposición del Gobernador para respaldar las gestiones municipales, al mencionar que la suma de voluntades entre ambos niveles de gobierno ha permitido ampliar proyectos educativos para Monclova.

Como ejemplo, explicó que inicialmente se contemplaban tres preparatorias dentro del programa estatal, pero mediante las gestiones realizadas se logró incorporar una cuarta, lo que representa una inversión adicional de 20 millones de pesos. En materia de movilidad, informó que ya se presentó un proyecto a concesionarios del transporte público, con quienes existe disposición para mejorar el servicio. Manifestó su expectativa de que durante el primer trimestre de 2027 comiencen a observarse resultados en las calles, luego de avanzar en acuerdos y definiciones durante diciembre y enero.

En cuanto al desarrollo económico, resaltó las gestiones de promoción industrial encabezadas por el Gobernador Manolo Jiménez, así como las condiciones que se están generando para atraer nuevas inversiones y fortalecer la actividad productiva de la región Centro.

Mencionó los avances de empresas como Yura, Dual y otras compañías que han anunciado ampliaciones o nuevas operaciones, además de destacar que la ubicación geográfica de Monclova, entre Monterrey y Saltillo y dentro del corredor industrial del norte del país, representa una oportunidad para captar nuevas inversiones.

También señaló que la seguridad, la hospitalidad de los habitantes y la preparación del capital humano son factores que contribuyen a fortalecer la competitividad de la región.

Finalmente, Carlos Villarreal sostuvo que el desarrollo de Monclova requiere una estrategia compartida entre el Gobierno del Estado, el municipio, la iniciativa privada y la ciudadanía, y reiteró que el trabajo coordinado con Manolo Jiménez continuará siendo fundamental para impulsar infraestructura, generar empleos y ampliar las oportunidades para las familias monclovenses.



DESTACA ALCALDE DE *Monclova apoyo del Gobernador.*

Destaca Alcaldesa respaldo del Gobernador en Múzquiz

Óscar **Ballesteros**
La Prensa

MUZQUIZ, COAHUILA.-Con un agradecimiento especial, por ser el municipio sede del Tercer Informe Ciudadano del Gobernador, fue que recibió la Alcaldesa Laura Jiménez Gutiérrez a Manolo Jiménez en su municipio; destacando que con el trabajo de la actual administración estatal la localidad, como Región Carbonífera salieron de un estancamiento que sufrían.

«Creo que tenemos el mejor Gobernador de México, no solamente en la Región Carbonífera, sino en todo el estado ha hecho un gran trabajo (...) aquí el municipio de Múzquiz, como ustedes saben, era un municipio que tenía un retraso enorme y gracias a su apoyo, a que nunca nos dejó solos, al igual que los otros municipios aquí de la región, hemos podido seguir avanzando en aquí en el municipio y con una gran sorpresa que aquí en Múzquiz vienen grandes oportunidades, gracias a la gestión de nuestro Gobernador» compartió Jiménez Gutiérrez.

A la par, siendo la anfitriona de este evento del Tercer Informe de Gobierno, se permitió adelantar un proyecto entre el Gobierno del Estado y la comunidad Kikapú, los cuales harán una inversión cercana a los 400 millones de pesos para la construcción de un parque industrial de 4 hectáreas de dimensión, permitiendo hasta 4 naves.



LA ALCALDESA LAURA *Jiménez agradeció de manera airada al Gobernador Manolo Jiménez quien eligió a Múzquiz como sede de su Tercer Informe Ciudadano; a la par de adelantar una inversión de 400 millones de pesos para el municipio.*

Así mismo, la continuidad al combate del desabasto de agua que había sufrido Múzquiz, en donde el Gobernador intervino y ya consiguieron la colocación de un tercer pozo en la cabecera municipal con la cual los muzquenses tienen acceso con mayor facilidad a este servicio.

DEJÓ TERCER AÑO DE MANOLO OBRA, INVERSIONES Y EMPLEO

Por **Fabiola Sánchez**
LA PRENSA

MÚZQUIZ, COAHUILA.- La Región Centro-Desierto reportó avances en infraestructura carretera, generación de empleos y atracción de inversiones, resultados que formaron parte del tercer informe de Gobierno de Manolo Jiménez Salinas, destacó Sergio Sisbeles, Subsecretario de Gobierno en la Región Centro, al señalar que las acciones emprendidas buscan fortalecer el desarrollo económico y mejorar las condiciones de vida de las familias.

Entre los proyectos concluidos, el funcionario resaltó la rehabilitación y ampliación del libramiento Carlos Salinas de Gortari, una vialidad que conecta las carreteras federales 30 y 57 y que representa una vía estratégica para la movilidad regional, al facilitar el tránsito vehicular y el traslado de mercancías en una zona de importante actividad industrial.

Sisbeles también destacó los nuevos proyectos anunciados para la región, que contemplan una inversión superior a los 100 millones de pesos para la construcción de un arco de seguridad en el acceso a Castaños y la rehabilitación del libramiento Oriente, conocido como Puerta Cuatro, obras encaminadas a fortalecer la seguridad y mejorar la conectividad entre los municipios.



SERGIO SISBELES DESTACÓ *la generación de empleos y la llegada de nuevas empresas como parte de los resultados que impulsan el crecimiento económico de la Región Centro-Desierto.*

En materia económica, informó que durante 2025 se generaron entre cuatro mil y cinco mil empleos en la Región Centro, mientras que en lo que va de 2026 se han creado alrededor de tres mil nuevas oportunidades laborales, en un escenario marcado por la llegada y expansión de empresas como Dual, Yura y Duzón.

El Subsecretario señaló que estos resultados son producto del trabajo coordinado entre el Gobierno del Estado, los 38 municipios y las autoridades federales, especialmente en materia de seguridad, infraestructura y desarrollo social, acciones que contribuyen a mantener condiciones favorables para la inversión y el crecimiento de la región.

Sisbeles sostuvo que el reto es dar continuidad a los avances alcanzados mediante nuevos proyectos de infraestructura, la atracción de más empresas y la generación de empleos, con el propósito de consolidar el desarrollo de la Región Centro-Desierto y ampliar las oportunidades para sus habitantes.







MILITARES ASEGURARON AL MENOS 30 ARMAS

DESATA OPERATIVO DISPUTA EN JALISCO

De acuerdo con los primeros reportes, en el despliegue para detener a William Álvarez "El Maníaco", arrestaron a seis presuntos agresores

PÁGINA 2B

JUEVES || 26 DE NOVIEMBRE DE 2026

LA PRENSA

NACIONAL-INTERNACIONAL

POR TENER VÍNCULOS CON CRIMEN ORGANIZADO

Ordenan a INE aceptar denuncia de Montiel contra Maru Campos

El Tribunal revocó la decisión del instituto que se declaró incompetente para conocer la queja

PÁGINA 3B

Por **Erika Hernández**

La Prensa

Cd. de México.- El Tribunal Electoral del Poder Judicial de la Federación (TEPJF) ordenó al INE admitir la denuncia de la líder nacional de Morena, Ariadna Montiel, contra la Gobernadora del Estado, Maru Campos, por acusarla de tener vínculos con el crimen organizado.





REAPARECE INÉS GÓMEZ MONT EN REDES TRAS SALIR DE EU

La actriz compartió el mensaje de un aparente seguidor, donde le hace saber que creó un detector de mentiras para que se pueda "contrastar" lo que se dice de ella

PÁGINA 6B





RECIBE RMV EL ÁGUILA AL MÉRITO LEGISLATIVO DE CANACINTRA

El legislador coahuilense expresó su reconocimiento a la gran labor del organismo en favor de la industria, el empleo y el desarrollo nacional

PÁGINA 3B



ACUSA CSP A INE DE FAVORECER A LOS MISMOS PROVEEDORES

La mandataria dijo que el organismo armaba licitaciones a modo para beneficiar a los suministradores de siempre y pidió frenar la concentración de contratos

PÁGINA 6B



NIEGA FAVORITISMO EN CFE; EXIGEN INVESTIGAR A TITULAR DE ENERGÍA



La secretaria del organismo rechazó beneficiar a empresarios mediante un contrato millonario de la Comisión Federal de Electricidad para desarrollar un proyecto fotovoltaico público en Sonora

PÁGINA 7B

FRENA JUEZ PLAN DE TRUMP EN CONTRA DE LA CIUDADANÍA

Christopher R. Cooper, del Tribunal Federal del Distrito de Columbia, dictó una medida cautelar que impide al gobierno aplicar las restricciones mientras continúa el litigio



PÁGINA 8B

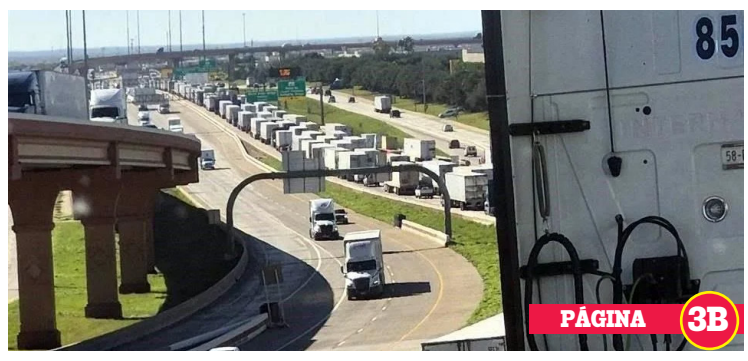

PÁGINA 3B

Tras falla, agiliza Aduana cruce de carga a Laredo

Luego de dos horas de estar paralizadas las operaciones de exportación en el puente internacional Comercio Mundial de dicho municipio, esta tarde comenzó a fluir el flete comercial con EU

MUEREN 31 POR EXPLOSIÓN DE CAMIÓN DE GAS EN EGIPTO

Las autoridades informaron que el vehículo que transportaba cilindros sufrió un accidente en el norte de El Cairo y al lugar acudieron 39 ambulancias para sofocar el fuego



PÁGINA 8B

MILITARES ASEGURARON AL MENOS 30 ARMAS

Desata operativo disputa en Jalisco

De acuerdo con los primeros reportes, en el despliegue para detener a William Álvarez "El Maníaco", arrestaron a seis presuntos agresores

Reforma
LA PRENSA

Guadalajara, México.- Un operativo especial del Ejército mexicano contra William Álvarez, alias "El Maníaco", identificado como jefe de una célula del Cártel de Los Reyes (CDLR), dejó un saldo preliminar de siete presuntos agresores abatidos y seis detenidos, en la zona limítrofe entre Michoacán y Jalisco.

De acuerdo con un informe preliminar de la Guardia Civil, corporación de seguridad estatal, la movilización militar comenzó alrededor del mediodía de este miércoles, en los límites de Los Reyes, Michoacán, considerado bastión de esa organización criminal, y el municipio jalisciense de Jilotlán de los Dolores.

Durante el despliegue, los elementos castrenses se enfrentaron con integrantes de la célula encabezada presuntamente por Álvarez. El reporte inicial indicó que siete hombres murieron durante el intercambio de disparos y otros seis fueron detenidos. Sin embargo, "El Maníaco" habría conseguido escapar, por lo que las fuerzas federales mantuvieron las acciones de búsqueda en la región.

Como parte del operativo, los militares aseguraron al menos 30 armas, aunque hasta el momento no se habían detallado los calibres, tipos ni características del arsenal decomisado.

Personal de la Fiscalía de Michoacán estableció comunicación con autoridades ministeriales de Jalisco para definir qué entidad se hará cargo de los cuerpos y de las personas detenidas, debido a que el enfrentamiento ocurrió en una zona cercana a los límites estatales. De manera preliminar, trascendió que los seis detenidos podrían ser trasladados a la subdelegación de la Fiscalía General de la República (FGR), ubicada en Zamora, Michoacán.

El despliegue militar continuaba durante la tarde, con el objetivo de localizar a "El Maníaco", quien presuntamente disputa el control del Cártel de Los Reyes con otros mandos de esa organización. La pugna interna se intensificó luego de la detención de su máximo dirigente, Alfonso Fernández Magallón, conocido como "Poncho La Quiringüa", y de la muerte de quien era señalado como segundo al mando, Luis Enrique Barragán Chávez, alias "El Güicho" o "El R-5".

El Cártel de Los Reyes fue fundado por Fernández Magallón y Barragán Chávez, quienes anteriormente participaron en grupos civiles de autodefensa que surgieron en Michoacán en 2013 para combatir al entonces dominante cártel de Los Caballeros Templarios. Con el paso del tiempo, ambos habrían consolidado una estructura criminal propia en la región.

Fernández Magallón era considerado el principal líder del CDLR hasta que fue detenido el 1 de agosto por fuerzas especiales del Ejército, en una huerta de aguacate. En el lugar también fueron capturados uno de sus escoltas y un hombre señalado como presunto prestanombres.

Casi un mes después, el 30 de agosto, fuerzas federales abatieron a Barragán Chávez en una zona boscosa del municipio de Tocumbo, Michoacán. En el mismo hecho murió su sobrino Jesús Sandoval, conocido como "Chuchito Nini", quien, pese a ser menor de edad, era identificado como escolta de "El R-5" y presunto dirigente de integrantes armados.

Por la captura de Fernández Magallón, el Gobierno de Estados Unidos ofrecía una recompensa de cinco millones de dólares, mientras que por Barragán Chávez ofrecía tres millones.

Tras esos golpes contra su estructura, el Cártel de Los Reyes habría establecido una tregua con el Cártel Jalisco Nueva Generación (CJNG). Antes, ambas organizaciones mantenían una alianza dentro de Cárteles Unidos, junto con el Cártel de Tepalcatepec y remanentes de Los Caballeros Templarios.

La estructura de Cárteles Unidos es encabezada, según las autoridades, por Juan José Farías Álvarez, alias "El Abuelo Farías", quien también dirige el Cártel de Tepalcatepec. Estados Unidos ofrece diez millones de dólares por información que permita capturarlo. Actualmente, ese grupo mantiene una confrontación violenta con el CJNG.

La búsqueda de Álvarez continuaba mientras seguía activo el despliegue militar en la zona.



OPERATIVO EN LOS *Reyes y Jilotlán.*







Recibe RMV el águila al mérito legislativo de CANACINTRA



El legislador coahuilense expresó su reconocimiento a la gran labor del organismo en favor de la industria, el empleo y el desarrollo nacional

Redacción
La Prensa

EN ESTE EVENTO *la mayoría lo recibió de plata, a él le dieron el Águila de Oro de porque antes lo recibió, la primera, como Gobernador y ya también como legislador.*

Ciudad de México.- El coordinador del Grupo Parlamentario del PRI en la Cámara de Diputados, Rubén Moreira, agradeció a la Cámara Nacional de la Industria de Transformación (CANACINTRA) y a su presidenta, María de Lourdes Medina Ortega, la entrega del Águila al Mérito Legislativo.

El legislador coahuilense reconoció el trabajo del organismo empresarial en favor de la industria, la generación de empleos y el desarrollo económico del país.

Moreira también felicitó a los demás galardonados: Elías Lixa y Reginaldo Sandoval, coordinadores parlamentarios del PAN y del PT en la Cámara de Diputados, respectivamente, así como al senador Rolando Zapata Bello.

En un mensaje, el priista reiteró su agradecimiento por la distinción y destacó que México requiere la suma de esfuerzos entre los distintos sectores para avanzar y enfrentar los retos nacionales.

Asimismo, refrendó su compromiso de continuar trabajando desde el Congreso de la Unión en favor del desarrollo, el fortalecimiento de la industria y el bienestar de las familias mexicanas.

Esta es la tercera ocasión en que Moreira recibe el Águila al Mérito Legislativo. En esta edición, la mayoría de los homenajeados obtuvo la presea en su categoría de Plata; sin embargo, al legislador coahuilense le fue entregada la distinción de Oro.



SE DEBE MENCIONAR *que esta ocasión es la tercera vez que Rubén Moreira recibe este reconocimiento nacional.*

De acuerdo con la información proporcionada, la categoría de Oro corresponde a que Moreira ya había recibido anteriormente este reconocimiento: primero durante su gestión como Gobernador de Coahuila y posteriormente en su etapa como legislador.

Con esta nueva entrega, el diputado suma tres ocasiones en que CANACINTRA distingue su trayectoria en responsabilidades públicas y su labor dentro del Poder Legislativo.

Durante la ceremonia, la organización reconoció a representantes públicos por su trabajo y contribuciones. La distinción también destacó la importancia de la colaboración entre los sectores público y productivo para impulsar el crecimiento nacional.

El acto reconoció también su trayectoria pública.

TRAS FALLA, AGILIZA ADUANA CRUCE DE CARGA A LAREDO

Luego de dos horas de estar paralizadas las operaciones de exportación en el puente internacional Comercio Mundial de dicho municipio, esta tarde comenzó a fluir el flete comercial con EU

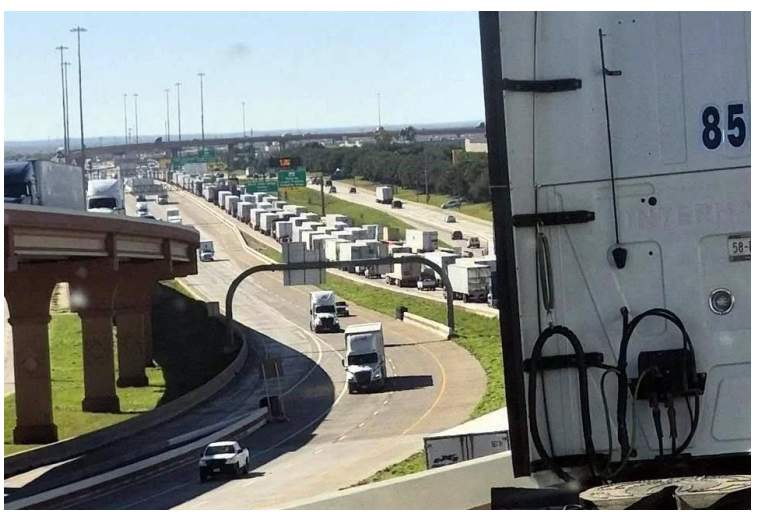

Por **Mauro De La Fuente**
La Prensa

Nuevo Laredo, México.- Las operaciones de exportación en México se restablecieron este miércoles y el cruce de carga hacia Estados Unidos comenzó a normalizarse en el Puente Internacional del Comercio Mundial, en Nuevo Laredo, informó la Policía de Laredo.

La afectación se extendió durante parte de la tarde. La interrupción del sistema aduanero provocó durante aproximadamente dos horas la paralización de las operaciones y dejó cientos de tráileres varados. La falla también generó congestionamiento sobre el Loop 20, en dirección oeste, hacia el puente, por lo que esa vialidad fue cerrada temporalmente.

De acuerdo con la corporación policiaca, poco antes de las 14:00 horas se reportó una falla en el sistema de operaciones de exportación en todo México. Como medida preventiva, las autoridades recomendaron a los automovilistas que no viajaran en unidades comerciales evitar el Loop 20 hacia el oeste.

Tras el restablecimiento del sistema, la Policía informó que todos los cierres fueron reabiertos. Francisco Elizondo, consejero estatal de la Cámara Nacional del Autotransporte de Carga, señaló que la mercancía comenzó a cruzar poco a poco hacia Laredo, Texas.

Las autoridades exhortaron a los conductores a manejar con precaución, prever demoras y considerar tiempo adicional para sus traslados, mientras se recuperaba la circulación.

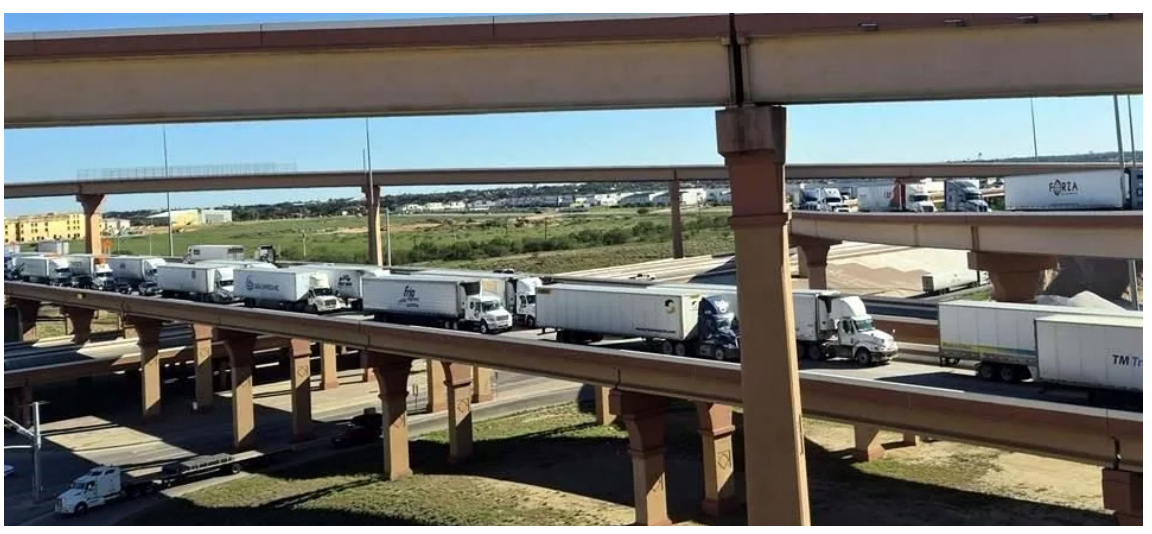



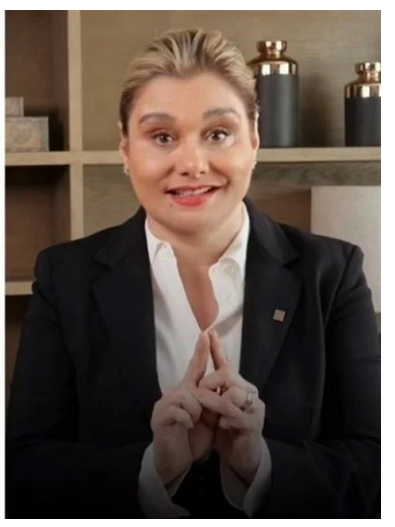

ARIADNA MONTIEL (IZQ.), *líder nacional de Morena, y la Gobernadora panista de Chihuahua, María Eugenia Campos.*

Ordenan a INE aceptar denuncia de Montiel contra Campos

El Tribunal revocó la decisión del instituto que se declaró incompetente para conocer la queja

Por **Erika Hernández**
La Prensa

Cd. de México.- El Tribunal Electoral del Poder Judicial de la Federación (TEPJF) ordenó al INE admitir la denuncia de la líder nacional de Morena, Ariadna Montiel, contra la Gobernadora del Estado, Maru Campos, por acusarla de tener vínculos con el crimen organizado.

En diversas entrevistas, a finales de octubre, la mandataria estatal insistió en que Morena era un «narcopartido», y que Ariadna Montiel había negociado con algunos cárteles que dominan en municipios chihuahuenses, como Guadalupe y Calvo.

Ante esto la morenista presentó una denuncia contra Maru Campos por violencia política en razón de género, además de argumentar que «las mentiras» afectaban su desarrollo político.

Sin embargo, el 2 de noviembre, la Unidad Técnica de lo Contencioso del Instituto Nacional Electoral (INE) determinó que no procedía, pues su actuación era cuando la violencia política afectaba el ejercicio de sus derechos políticos-electorales.

Pero ahora los magistrados del Tribunal Electoral advirtieron que esos supuestos deberán determinarse con un estudio de fondo, y entonces los consejeros decidirán si procede la solicitud de medidas cautelares y de tutela preventiva.

OPINIÓN



RAZONES
JORGE FERNÁNDEZ MENÉNDEZ

La fiscal sin pruebas

La caída de Fausto Isidro Meza Flores, El Chapo Isidro, fue un éxito indudable. La Operación Centella, el viernes 20 de noviembre en Guasave, Sinaloa, la ejecutaron fuerzas especiales del Ejército y de la Guardia Nacional, con 361 elementos y 14 aeronaves, y con la colaboración, lo reconocen todos los actores, de la inteligencia de Estados Unidos. Cayó uno de los principales objetivos de los dos países, jefe de lo que queda de los Beltrán Leyva y aliado de Los Mayos.

Del operativo se ha hablado mucho. Pero hay que insistir en el capítulo que viene, que es el más difícil: la ruptura de las redes políticas y de corrupción que permiten que esas organizaciones criminales crezcan, se fortalezcan y operen. Lo hemos dicho una y otra vez.

El lunes lo reiteró Terry Cole, director de la DEA, cuando advirtió que su agencia seguirá exponiendo a los "funcionarios de gobierno corruptos que conspiran" con los cárteles. Y lo dijo ese mismo día, en plena mañanera, el secretario de SPC federal, Omar García Harfuch: estos criminales pudieron actuar con impunidad durante años porque "hubo autoridades que se dejaron corromper" y otras que, por omisión, los dejaron hacer. Cómplices u omisos. Esa es la realidad, y que García Harfuch insistiera en ello en Palacio Nacional, frente a la presidenta Sheinbaum y junto al secretario de la Defensa, el general Ricardo Trevilla, no es una declaración que pueda ser ignorada.

Lo desconcertante vino después. Unas horas más tarde, la fiscal general, Ernestina Godoy, al salir de una reunión con la Junta de Coordinación Política de la Cámara de Diputados, dio una conferencia de prensa improvisada que pareció una respuesta a lo dicho por García Harfuch. Sostuvo que sí hay investigación contra los 10 funcionarios y exfuncionarios de Sinaloa acusados por EU de ser cómplices del narcotráfico, que ya fueron citados a declarar, pero que no hay pruebas y por eso no hay órdenes de aprehensión en su contra. Y agregó que Washington no ha presentado una solicitud formal de extradición con las pruebas que deben acompañarla. Estamos hablando, por supuesto, del gobernador con licencia Rubén Rocha Moya; del senador Enrique Inzunza; del alcalde de Culiacán, Juan de Dios Gámez, y del resto de los acusados el 29 de abril por el Departamento de Justicia de EU de conspirar con Los Chapitos, todos impunes mientras el estado se desangra y las pruebas existentes en su contra no se investigan.

El argumento de la fiscal tiene, entre muchas otras insuficiencias, un problema de origen. Estados Unidos no pidió una extradición. Pidió una detención provisional con fines de extradición, y legalmente eso es completamente diferente. La propia FGR lo aclaró en mayo, cuando recibió la petición de la fiscalía del Distrito Sur de Nueva York: dijo que no se trataba de un procedimiento de extradición formal, sino de una medida cautelar. Para ésta no se necesita entregar toda la carpeta de investigación. Primero se detiene; el expediente completo, con las pruebas, viene después. Exigir antes lo que la ley pide después es una forma de no hacer nada. Y nada es lo que ha ocurrido en casi siete meses.

Hay otro elemento que es indiscutible. Dos de los 10 acusados originales ya no están en México. Enrique Díaz Vega, el exsecretario de Administración y Finanzas, y el general en retiro Gerardo Mérida Sánchez, exsecretario de Seguridad Pública, se entregaron en mayo a las autoridades de EU y están colaborando con ellas. Nadie se entrega voluntariamente a la justicia estadunidense para quedarse callado. ¿Cómo decir, entonces, que los otros ocho, incluyendo al gobernador, el senador y el alcalde, no tienen nada que ver con esos delitos, cuando dos de los principales acusados los reconocieron y se entregaron a los fiscales de Nueva York?

Pero vamos más allá: la Fiscalía no necesita que EU le envíe las pruebas. Ésas están en México. En el caso de Sinaloa están con toda claridad desde años atrás, pero particularmente desde la elección de 2021. La acusación estadunidense sostiene que Rocha Moya se reunió con Los Chapitos y pactó con ellos el apoyo para ganar aquella elección. Y en esos comicios hubo, registrada, la intervención de grupos criminales en favor de Morena. Eso ocurrió aquí. No hay que pedirle nada a Nueva York para investigarlo.

Tampoco hay que ir lejos para saber quiénes fueron los cómplices y quiénes los omisos de los que habló García Harfuch. El Chapo Isidro operó durante años en Guasave y en Sinaloa de Leyva, con capacidad para bloquear carreteras y atacar helicópteros militares el mismo día de su captura. Eso no se construye sin policías, sin alcaldes y sin funcionarios estatales que miren hacia otro lado o que cobren por hacerlo. La FGR ya anunció que Meza Flores será juzgado en México. Bien. Ahí tiene, en su propio expediente, la FGR la oportunidad de investigar quién lo protegía.

Lo que tiene que hacer la Fiscalía es investigar, pero no lo hace. Cita, abre carpetas, espera papeles de Washington y explica por qué no puede detener a nadie: ni a Rocha ni a Guadalupe Taddei. Mientras el secretario de Seguridad y el director de la DEA dicen, cada uno por su lado, que el problema es la protección política, la institución que debería romper esa protección les responde a ambos que no tiene pruebas y que tampoco tiene interés, decimos nosotros, en buscarlas.

La fiscal general de la República desmintiendo al secretario de SPC federal sobre la complicidad de políticos y funcionarios acusados, muchos de ellos por EU, con el crimen organizado. No es un dato menor.



365 DÍAS.
CIRO GÓMEZ LEYVA

Mikel

Como si estuviera esperando la fecha, el 19 de octubre, justo al cumplirse tres meses de la conclusión del Mundial de Futbol, la presidenta Sheinbaum le dio un sape a Mikel Arriola. Un coscorrón que, al menos en apariencia, salía de la nada.

Dijo: "En el IMSS, ahora estamos mejor que antes, no estamos como en la época de Mikel Arriola, la verdad, cuando todo se privatizaba y costaba miles de millones de pesos".

Mikel acababa de hacer una tarea espléndida al frente de la Federación Mexicana de Futbol: responsable, eficaz, sin protagonismos. México podía presumir –y lo hizo– un brillante y festivo Mundial, cuyo éxito no pocos habían puesto en duda.

Sin embargo, Palacio Nacional lo devolvía a su pasado para presentarlo como un funcionario ineficaz y dejar flotando la sospecha de que se habría beneficiado con la "privatización" durante el breve periodo en que dirigió el IMSS, entre 2016 y 2017.

Fiel a su estilo, Mikel no contestó.

Ayer, treinta y tantos días después de aquello, le pregunté qué significaba la designación de México como uno de los cuatro países sede del Mundial Femenil 2031.

"Es una gran noticia, particularmente buena para el país y nuestro futbol femenil", me respondió todavía desde Zúrich con ecuanimidad. La presidenta Sheinbaum no dijo una palabra en la mañanera sobre esta noticia de primera plana, en México y más allá.

Ni una siquiera sobre las mujeres.





BITÁCORA DEL
PASCAL BELTRÁN DEL RÍO

La UdeG le entrega las llaves a Morena

A escasos días de que la Feria Internacional del Libro de Guadalajara abra sus puertas para celebrar su cuadragésima edición, el grupo político que controla la Universidad de Guadalajara ha decidido quitarse cualquier máscara de neutralidad institucional para ponerse abiertamente al servicio de Morena.

La salida de César Barba Delgadillo de la Secretaría General de la casa de estudios para operar la estructura electoral del partido oficial rumbo a las elecciones de 2027 representa mucho más que un simple movimiento de piezas en el tablero jalisciense.

Para entender el calado de esta decisión hay que mirar la trayectoria de El Chicho Barba. Su carrera resume a la perfección el funcionamiento de la maquinaria política universitaria: expresidente de la Federación de Estudiantes Universitarios, extitular del Sistema de Educación Media Superior —donde administró el aparato de las preparatorias con cerca de 200 mil jóvenes en todo el estado— y, hasta hace unas horas, segundo hombre más poderoso en la línea de mando de la UdeG. Su desembarco en el partido guinda, sellado en Guadalajara frente a la dirigente nacional Ariadna Montiel y bajo la mirada aprobatoria del exrector y hoy subsecretario de Educación Superior federal, Ricardo Villanueva, responde a una lógica elemental: impedido por su cargo público para hacer campaña abierta, Villanueva deposita el músculo operativo de la universidad en un hombre de su entera confianza.La rectora Karla Planter intentó marcar distancia institucional tras conocerse la noticia, pero en la política mexicana las formas suelen pesar tanto como el fondo.

Cuando el número dos de una universidad pública renuncia en martes para convertirse el domingo siguiente en operador electoral del partido hegemónico, la frontera entre la gestión académica y la militancia partidista queda borrada.

He sido testigo desde hace tres décadas del espíritu crítico que ha animado la FIL. Desde los años 90, cuando el régimen priista comenzaba a resquebrajarse, pasando por las administraciones panistas y el regreso del PRI con Enrique Peña Nieto, los pasillos de la Expo Guadalajara funcionaron como una aduana intelectual implacable frente al poder en turno. Allí se discutieron con absoluta libertad las crisis económicas, la violencia desbordada y las derivas autoritarias.

Incluso durante el sexenio pasado, cuando desde Palacio Nacional se fustigaba a la Feria, acusándola de ser un cónclave del conservadurismo, la UdeG –creadora y organizadora del encuentro– sostuvo con dignidad la autonomía de su mayor patrimonio cultural, lo que le valió el reconocimiento mundial y el Premio Princesa de Asturias en 2020.

Por eso resulta tan grave lo que hoy ocurre. Al subordinar su estructura territorial a los intereses electorales de Morena, la cúpula universitaria compromete la autoridad moral que le permitió construir el foro literario y político más relevante de Iberoamérica. Una universidad pública existe para pensar con cabeza propia y cuestionar al poder, jamás para convertirse en su brazo movilizador en las urnas.

La UdeG eligió mal al ponerse al servicio de Morena y, encima, lo hizo en el peor momento posible. El contraste entre la vocación indómita que dio origen a la Feria en 1987 y el pragmatismo partidista de sus actuales operadores será imposible de ocultar.

Los partidos políticos son pasajeros y las coyunturas electorales se agotan cada tres años; las universidades, en cambio, están llamadas a trascender generaciones. Entregar el prestigio de una institución centenaria a cambio de cuotas de poder sexenales es un negocio ruinoso.



BUSCAPIÉS

*No dudo ni un momento del diagnóstico de Omar García Harfuch: sin la complicidad y/o la omisión de las autoridades, el imperio de El Chapo Isidro no habría florecido como lo hizo. El problema es que entre los 4 mil 200 detenidos en Sinaloa en lo que del sexenio federal, sólo uno es político: Gerardo Vargas Landeros, expresidente municipal de Ahome, procesado por la contratación de una empresa externa para cobrar el predial, no por vínculos con el crimen organizado.



JUEGOS DE PODER
LEO ZUCKERMANN

Sheinbaum en campaña: democracia sí, pero sólo la mía

Sheinbaum regresó de China y, en cuanto llegó a México, se cambió la cachucha de jefa de Estado por la de jefa de partido. Aprovechó la celebración del 116 aniversario de la Revolución para hacer campaña a favor de Morena rumbo a las elecciones intermedias de 2027.

La Presidenta presentó a la Cuarta Transformación como heredera de las luchas históricas por la democracia y la justicia social. Presentó una narrativa que conecta a Madero, Villa, Zapata y Cárdenas con López Obrador y su propio gobierno.

Según ella, no puede existir democracia auténtica sin justicia social.

Obvio, descalificó el llamado "periodo neoliberal". Sostuvo que desde 1988 México experimentó fraudes electorales, concentración de la riqueza, entrega de recursos nacionales y retrocesos democráticos. Afirmó que la alternancia de 2000 no produjo cambios sustanciales y calificó la elección de 2006 como fraudulenta.

Reivindicó los resultados de la 4T. Presentó indicadores como prueba del éxito de su proyecto: 154% de aumento real del salario mínimo en ocho años, 42 millones de beneficiarios de Programas para el Bienestar y más de 17 millones de personas que habrían salido de la pobreza desde 2018. También defendió la elección popular del Poder Judicial, el reconocimiento de los pueblos indígenas y la ampliación de derechos sociales.

Hizo un ataque frontal a sus adversarios. Los acusó de corrupción, privilegios, evasión fiscal, campañas de desinformación y vínculos con los intereses económicos del pasado. Cuestionó a intelectuales y medios críticos, a quienes atribuyó oportunismo y complicidad con antiguos gobiernos.

Rechazó las acusaciones de falta de libertades, persecución política y complicidad con la delincuencia. Sostuvo que su gobierno respeta las libertades. Denunció intentos de injerencia extranjera y defendió las elecciones de 2027. Criticó a sus opositores de preparar una campaña para cuestionar la legitimidad de los próximos comicios concluyendo que "van a volver a fracasar" en esta nueva tarea.

El discurso claramente tenía el objetivo de apropiarse de la legitimidad histórica estableciendo una continuidad entre los movimientos democráticos y sociales de México y la 4T. Bajo esta narrativa, muy al estilo de López Obrador, su proyecto apareció como el heredero de las grandes transformaciones nacionales.

Aunque el discurso tenía que conmemorar la Revolución, dedicó una parte significativa a las elecciones del próximo año. Desde hoy, la Presidenta está atajando cualquier denuncia de la oposición de un fraude o irregularidades como estrategia de deslegitimación.

Paradójicamente, Sheinbaum reivindica la lucha histórica contra el fraude electoral, pero simultáneamente descalifica por anticipado los posibles cuestionamientos a las elecciones de 2027.

El problema discursivo de la Presidenta es su definición de democracia.

Para Sheinbaum, un gobierno que gana elecciones libres, pero no comparte su proyecto de justicia social, no es democrático.

En otras palabras, la única democracia posible es la de ellos, que son los que buscan la justicia social. De esta forma, nulifica la pluralidad como condición de la democracia, ya que aquellos que tienen un proyecto político diferente no son, por definición, demócratas.

En la visión de Sheinbaum, la democracia no puede reducirse a elecciones libres y competencia política. Una minoría que no cree en la igualdad social no merece convertirse en mayoría.

La Presidenta no entiende la democracia como un conjunto de procedimientos e instituciones, sino como un proceso de emancipación social que comienza con las luchas revolucionarias y culmina, en su relato, con la Cuarta Transformación.

En la tradición liberal-pluralista en la que yo creo, la oposición sí es legítima incluso cuando representa intereses contrarios a los de la mayoría.

Esa oposición minoritaria puede eventualmente convertirse en mayoría. De eso se trata la democracia.

Sheinbaum, en cambio, rechaza el reconocimiento de los adversarios como actores igualmente legítimos dentro del sistema democrático.

En este sentido, me parece una temeridad dictatorial.

Un gobierno es democrático porque llegó al poder mediante elecciones libres, respeta las reglas y puede ser sustituido por sus adversarios, no por sus objetivos, mucho menos porque se consideran como los únicos que supuestamente representan al pueblo.

La definición de la Presidenta niega los valores democráticos del pluralismo, los límites institucionales al poder y la posibilidad de alternancia.

De esta forma, ya en plena campaña demuestra su talante autoritario.



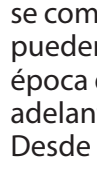

EN EL QUIRÓFANO
RUTH RODRÍGUEZ

No todo es gripa: covid-19 sigue circulando y cobrando vidas

Cada vez hay más personas que se resisten a vacunarse contra covid-19, bajo el argumento de que ya recibieron hasta tres dosis y consideran que están protegidas. Sin embargo, para especialistas como Fortino Solórzano, de la Academia Nacional de Pediatría, todavía existen mitos y desinformación en torno a este virus.

El especialista en pediatría e infectología reconoce que no se sabe cuántos anticuerpos conserva la población ni si son suficientes ante las nuevas variantes. Incluso, advierte que estas variantes podrían recuperar de forma impredecible una agresividad similar a la de la pandemia.

Por ello, insiste en que la población, particularmente bebés, niños y personas con enfermedades crónicas, se vacune cada año, preferentemente en otoño e invierno.

Y ofrece un dato para quienes creen que covid-19 ya no es una amenaza: este año se han registrado 3 mil 150 casos y 130 defunciones en lo que va de la temporada invernal. Además, hay 114 mil 939 casos sospechosos.

Covid-19, asegura, no es una infección leve y continúa provocando muertes. De ahí que reitere la importancia de mantener al día la vacunación. A diferencia de la influenza, asociada con el invierno, covid-19 se comporta distinto: sus contagios pueden aumentar en cualquier época del año y, como ocurre ahora, adelantarse al frío.

Desde octubre, las autoridades sanitarias pusieron en marcha la Campaña Invernal 2026-2027, cuya meta es aplicar 35 millones de vacunas contra la influenza, de Sanofi, y 12 millones contra covid-19, de Moderna y Pfizer.

Entre los avances de esta campaña destaca la posibilidad de vacunar contra covid-19 a niños desde los seis meses hasta los cinco años con el biológico de Moderna, un grupo que antes no tenía acceso a esta vacuna.La realidad es que, superada la emergencia sanitaria, gran parte de la población ha dejado de ver al covid-19 como una amenaza y olvidó vacunarse.

Sin embargo, el comportamiento del virus y las cifras oficiales demuestran que es un problema de salud pública.

Por ello, se requieren más campañas gubernamentales que informen sobre la vacunación y garantizar que las dosis estén disponibles para todos, algo que hoy no ocurre.

ABATELENGUAS

Para muchas personas en México, realizarse un estudio médico puede representar un sacrificio económico difícil de solventar, aun cuando se trata de algo vital para detectar a tiempo enfermedades y tratarlas. De ahí la importancia del papel que ha desempeñado Salud Digna durante los últimos 23 años en nuestro país, al ofrecer estudios de laboratorio con equipos de alta tecnología y a precios accesibles.

Por ello, es muy acertado el reconocimiento que recibió Jesús Vizcarra Calderón, fundador de Salud Digna, por parte de la Academia Nacional de Medicina de México (ANMM),por su trayectoria humanística y su contribución a favor de la salud de millones de mexicanos. ¡Enhorabuena!

BAJO EL MICROSCOPIO

Hace un año tuve la oportunidad de viajar a Shenzhen, China, donde conocí algunos hospitales públicos de esa nación, que son muy impresionantes. Hoy veo que la presidenta Claudia Sheinbaum, quien recientemente viajó a esa ciudad asiática, ha anunciado que buscará impulsar la instalación de un hospital con inteligencia artificial en nuestro país.

No está mal la idea; al contrario, qué bueno que se promuevan este tipo de iniciativas. Sin embargo, la realidad es que, para llegar a tener hospitales como los que actualmente existen en China, México necesita dar un giro de 180 grados en materia de salud. Para empezar, en China se da prioridad a la prevención y al cuidado de la salud, además de que han desarrollado una tecnología médica de alto nivel. Por otro lado, en México todavía son pocos los hospitales públicos que cuentan con robots quirúrgicos de alta tecnología.

Sin duda, todavía hay un largo camino por recorrer para que México alcance los niveles de desarrollo tecnológico y de atención médica que hoy tienen países como China.



NUDO GORDIANO
YURIRIA SIERRA

Una sola embajada

Hay temporadas en que la relación con Estados Unidos se discute más en los pasillos que en las mesas, y ésta es una de ellas. Desde que Washington se tomó semanas para conceder el beneplácito a Roberto Lazzeri, allá por mayo, cada paso de nuestra embajada se mira con lupa. A veces con una lupa que sólo enfoca lo que quiere ver. En días recientes volvieron a circular versiones que pintan a un embajador solo, sin el respaldo de su propia Cancillería y rodeado de un grupo hermético que trabaja a espaldas de la casa. Pregunté. Fuentes bien informadas me hicieron saber una historia bastante distinta, y creo que vale la pena contarla despacio.

Empiezo por la relación con el jefe, que en diplomacia lo es casi todo. El canciller Roberto Velasco tiene plena confianza en Lazzeri y lo respalda para conducir la representación de México en Washington. Eso pesa. El puesto de embajador en EU es el más expuesto de todo el Servicio Exterior Mexicano, y un titular que no cuenta con el aval de su secretario suele durar poco. Quienes conocen por dentro la dinámica de la SRE me aseguran que ese aval existe.

Luego está el origen de todo. Cuando Lazzeri todavía esperaba su ratificación en el Senado, él y Velasco ya trabajaban juntos, en coordinación con la Secretaría de Economía, para fijar la estrategia y las prioridades de sus primeros cien días. Así se explica que el arranque en Washington haya tenido lógica política, diplomática y económica al mismo tiempo. A quienes dicen que llegó un financiero a aprender sobre la marcha habría que recordarles que el plan existía antes de que él pisara la embajada. Y el contexto obligaba a tenerlo: el T-MEC en revisión, Marcelo Ebrard al frente de la negociación comercial desde Economía y una Casa Blanca que mete aranceles, migración y seguridad en la misma conversación. Mandar a alguien a Washington sin hoja de ruta habría sido irresponsable. Lo que me describen es una planeación hecha a seis manos desde antes del primer día.

El equipo es donde más ruido se ha hecho, así que me detengo ahí. De acuerdo con mis fuentes, la embajada opera con plena coordinación entre los profesionales que llegaron con el embajador y el personal de carrera del SEM. Que un titular llegue con gente de su confianza es lo normal en cualquier embajada relevante del mundo. La pregunta de fondo es si ese grupo se integra o se encierra, y lo que me cuentan es que muy pronto se integró. Los diplomáticos de carrera ponen el oficio y la memoria de la institución; los recién llegados, su experiencia financiera, conocimiento de cómo trabaja el embajador y una visión fresca y renovada. Pero todos jalan hacia los mismos objetivos en una de las relaciones bilaterales que más le importan a México. En Washington la percepción también es política.

A un embajador al que se le atribuyen fracturas con su propia cancillería se le cierran puertas, y se le cierran justo cuando más las necesita. Tras las intermedias, con un Trump castigado en las urnas y con ganas de usar el tema mexicano para recomponer a su base, México necesita hablar con una sola voz en esa capital. Una embajada dividida, o que lo parezca, le facilita la vida a quien quiera negociar con nosotros desde la ventaja.

No digo que la gestión de Lazzeri esté libre de pendientes. Ningún embajador en EU lo está, menos en un año como éste, y habrá que pedirle resultados concretos en comercio y en la atención a millones de paisanos. Exigir resultados es sano. Dar por buenas, sin más, versiones que según quienes están cerca de la operación diaria no corresponden con lo que pasa adentro ya es otra cosa.

Hace unas semanas escribí sobre el oficio con el que Velasco ha sorteado las presiones de Trump.

Ese oficio también se nota en cómo acomoda a su gente. Desde que llegó a la Cancillería apostó por una conducción coordinada con Palacio Nacional y con Economía, y la embajada en EU es la pieza más visible de esa apuesta. Si sale bien, el mérito será de ambos. Si sale mal, la factura también.

El ruido en política exterior casi nunca se apaga solo. Se apaga con acuerdos firmados y con aranceles que no llegan, y ahí habrá que mirar en los próximos meses. Mientras tanto, conviene no confundir la información con los deseos de algunos.

Lo que me dicen quienes saben es que en EU hay una sola embajada, y que el canciller está detrás de ella.

Acusa CSP a INE de favorecer a los mismos proveedores

La mandataria dijo que el organismo armaba licitaciones a modo para beneficiar a los suministradores de siempre y pidió frenar la concentración de contratos

Por **Claudia Guerrero y Natalia Vitela**
La Prensa



SHEINBAUM ACUSÓ AL *INE de haber establecido condiciones en sus licitaciones que favorecieron durante años a los mismos proveedores.*

Cd. de México.- La Presidenta Claudia Sheinbaum acusó al Instituto Nacional Electoral (INE) de haber establecido condiciones en sus licitaciones que favorecieron durante años a los mismos proveedores de materiales electorales.

Al responder a los argumentos del ex consejero presidente Lorenzo Córdova sobre la concentración de contratos, la Mandataria sostuvo que el organismo tenía facultades para abrir la competencia y cuestionó que recurriera a requisitos que, según afirmó, podían impedir la participación de empresas sin antecedentes como contratistas electorales.

"Entonces, por ejemplo, si siempre se ha contratado una empresa y en el siguiente lineamiento de licitación pones: sólo podrán participar las empresas que tengan experiencia en la licitación, pues la única que tiene experiencia es la que han contratado durante los tres años anteriores", ejemplificó.

En su conferencia matutina, Sheinbaum respondió a la postura de Córdova, quien argumentó que el mercado de materiales electorales tiene características oligopólicas y que esa condición no representa, por sí misma, un acto de corrupción.

La Presidenta rechazó que el INE necesitara una determinación de las autoridades de competencia económica para modificar sus procedimientos de contratación.

Según sostuvo, el INE contaba con atribuciones para establecer requisitos que permitieran ampliar la participación de proveedores y mejorar las condiciones de las adquisiciones.

Sheinbaum también planteó que la impresión de boletas electorales se concentre, en la medida de lo posible, en Talleres Gráficos de México.

Consideró que, cuando sea indispensable contratar empresas privadas por falta de capacidad de producción, deberían explicarse las razones de la selección y garantizarse las medidas de seguridad y custodia de los documentos electorales.

La Mandataria insistió en que existen otras empresas capaces de fabricar diversos materiales que utiliza el Instituto, por lo que cuestionó la permanencia de proveedores recurrentes.

Desde octubre, Sheinbaum ha señalado a las anteriores administraciones del INE por la concentración de contratos y ha solicitado que se investiguen las contrataciones relacionadas con empresas proveedoras de materiales electorales.

El 5 de noviembre, la secretaria Anticorrupción, Raquel Buenrostro, presentó información sobre la concentración de adjudicaciones en ese mercado, en medio de los cuestionamientos a las gestiones de Córdova y Guadalupe Taddei.



Reaparece Inés Gómez Mont en redes tras salir de EU

La actriz compartió el mensaje de un aparente seguidor, donde le hace saber que creó un detector de mentiras para que se pueda "contrastar" lo que se dice de ella

Latinus
La Prensa

La exconductora de televisión Inés Gómez Mont reapareció tras casi cuatro años sin actividad en sus redes sociales, donde compartió un presunto detector de mentiras sobre las acusaciones contra ella y su esposo por presuntos delitos de peculado, delincuencia organizada y operaciones con recursos de procedencia ilícita, por un supuesto monto de 3 mil millones de pesos.

En una publicación realizada en su cuenta de Instagram, la conductora compartió el mensaje de un aparente seguidor, donde le hace saber que creó un detector de mentiras para que se pueda "contrastar" lo que se dice de ella en redes.

El seguidor, identificado como "El testigo incómodo", la herramienta trabaja mediante la inteligencia artificial de Chat GPT y podría comparar los dichos con el expediente existente en su contra.

Sin embargo, el seguidor no detalla sobre qué expediente se hace referencia ni si cuenta con elementos jurídicos para que se puedan revisar.

Gómez Mont en España. Esto ocurre luego que este mismo miércoles, la presidenta Claudia Sheinbaum anunciara que su gobierno ha solicitado a España la extradición de la exconductora Inés Gómez Mont.

En la conferencia matutina, la mandataria también anticipó que enviará una nota diplomática al gobierno de Estados Unidos después de que la Interpol retirara la ficha roja en su contra y tras su liberación de la cárcel.

"Nosotros tenemos una queja muy relevante a Interpol: primero, por qué se retiró esta ficha roja y en particular al gobierno de Estados Unidos, porque ellos saben que hay una orden de aprehensión", dijo.

La presidenta confirmó que Gómez Mont ya fue deportada a España, ya que también tiene nacionalidad de ese país pero criticó que no fuera enviada a México.



LA PRESIDENTA CLAUDIA *Sheinbaum anunciara que su gobierno ha solicitado a España la extradición de la exconductora Inés Gómez Mont.*



Niega favoritismo en CFE; exigen investigar a titular de Energía

La secretaria del organismo rechazó beneficiar a empresarios mediante un contrato millonario de la Comisión Federal de Electricidad para desarrollar un proyecto fotovoltaico público en Sonora

Agencias

La Prensa

La titular de la dependencia, Luz Elena González, respondió a una investigación de Latinus sobre presuntas relaciones entre el empresario Jack Landsmanas y compañías participantes en el proyecto "Solitario", ubicado en San Luis Río Colorado.

El reportaje señaló que la CFE adjudicó el desarrollo a San Luis Río Colorado Ingeniería y que, diez días después, esta empresa habría vendido sus acciones a Pantera Infraestructura, firma relacionada con un socio de Landsmanas. También mencionó a Katya Somohano, directiva de esa compañía y señalada como amiga y asesora de la funcionaria.

En un comunicado difundido este miércoles, González calificó la información como falsa y tendenciosa. Afirmó que Landsmanas no figura como contratante y que no existe registro de su participación en la empresa o el proyecto.

Explicó que el contrato fue suscrito por la CFE bajo un esquema de inversión mixta, derivado de una convocatoria publicada el 6 de febrero de 2026. Aseguró que la selección fue competitiva, abierta y pública, y contó con la aprobación de órganos colegiados.

Detalló que la propuesta fue presentada por un consorcio integrado por Pant3ra Infraestructura, San Luis Río Colorado Ingeniería y Promotora Mexpac, que constituyeron una sociedad para firmar el contrato.



LUZ ELENA GONZÁLEZ, *titular de la Secretaría de Energía, niega haber favorecido al empresario Jack Landsmanas con un contrato de la CFE.*

González negó haber intervenido para beneficiar a particulares y sostuvo que su gestión se rige por la legalidad, transparencia y rendición de cuentas. La presidenta Claudia Sheinbaum calificó los señalamientos como calumnias y falsedades.

Despegue
Sin filtro.



De la idea al ruido bueno: por qué tu marca necesita más que un logo bonito

Si estás por arrancar un proyecto, emprender algo propio o darle un giro a lo que ya haces, seguramente ya pensaste en el nombre, en el hype de los primeros días y en cómo conseguir tus primeros clientes. Todo eso importa, claro. Pero hay algo que suele quedarse al final de la lista (o que se arma a las carreras) y que define si tu proyecto se queda en la memoria o se pierde en el scroll infinito: construir una marca sólida.

Tener una marca no es solo tener un logotipo que se vea cool en Instagram. Es tener claridad sobre quién eres, qué defiendes, por qué existes y cómo haces sentir a la gente cuando interactúa contigo. En un mercado saturado donde todos venden cosas parecidas, lo que realmente diferencia no es solo el producto, sino la historia y la coherencia detrás de él.

El storytelling: no vendas el producto, cuenta la película. A nadie le gusta que le vendan a la fuerza, pero a todos nos encanta una buena historia. El storytelling es básicamente eso: darle alma a tu proyecto. ¿De dónde nació la idea? ¿Qué problema te frustraba tanto que decidiste resolverlo a tu manera? ¿Qué hay detrás de cada detalle?

Cuando cuentas tu historia con autenticidad, dejas de ser "otro negocio más" y te conviertes en alguien con quien la gente conecta. Las nuevas generaciones, sobre todo, no solo compran lo que haces; compran lo que representas, tu actitud y tu forma de ver el mundo. Si tu marca tiene propósito y verdad, la gente no solo te compra una vez: te recomienda, te defiende y se sube al barco contigo.

El manual de identidad: tu biblia para no perder el rumbo. Suena muy formal decir "manual de identidad", casi como algo de corporativo gigante, pero en realidad es tu mejor aliado para ahorrar tiempo, dinero y dolores de cabeza. Es el documento donde queda claro cómo se usa tu logo, qué tipografías van con tu marca, qué colores son los oficiales y cuál es el tono de voz con el que hablas (si es relajado, directo, experto o cómico).

¿Por qué importa tanto desde el día uno? Porque cuando empieces a crecer (a sacar playeras, diseñar empaques, hacer posts, armar un espacio físico o delegar diseño) no vas a andar improvisando cada vez. Un buen manual hace que tu marca se vea igual de reconocible en una historia de WhatsApp, en una etiqueta o en un evento en vivo.

La consistencia es lo que construye confianza.

Empezar bien ahorra tropiezos después. Arrancar un proyecto sin bases de marca es como salir a carretera sin mapa ni revisión previa: quizá avances un tramo, pero es muy fácil perderte o gastar el doble corrigiendo sobre la marcha. Tener claros tu historia, tu paleta cromática y tus reglas visuales desde el inicio te da dirección, te ayuda a cobrar mejor por el valor que proyectas y hace que tu proyecto se sienta real desde el primer día.

Al final, emprender o lanzar una idea es un viaje largo. Hacerlo con una marca bien pensada no garantiza que no haya retos, pero sí te da algo vital: identidad propia en medio de tanto ruido.

Jakzir Guzmán

Instagram @jakzirg
Facebook @jakzir guzman



RUBÉN MOREIRA VALDEZ

La independencia judicial frente a la razón del poder

No hay democracia sin libertades, y para garantizarlas se necesitan contrapesos. La independencia judicial es uno de ellos. No existe para proteger los privilegios de los jueces ni para colocarlos por encima de la ley, sino para proteger a los ciudadanos frente a los abusos del poder. Su razón de ser es impedir que quien gobierna pueda convertir su voluntad en ley y sus preferencias en sentencias.

Cuando la justicia depende de la voluntad del gobernante, los ciudadanos dejan de tener un árbitro independiente al cual acudir para defender sus derechos.

Las autocracias ilustradas pueden ofrecer buenos resultados durante algún tiempo, pero tarde o temprano fracasan. Las no ilustradas, en cambio, son una calamidad desde el principio y conducen a las sociedades al desastre.

Los discursos que se construyen desde la ignorancia pueden resultar muy atractivos, sobre todo cuando apelan al sentido común. Recuerdo a un personaje que decía que cualquiera podía extraer petróleo: que bastaba con hacer un pozo. Es el mismo que recomendó no usar cubrebocas durante la pandemia. Ese personaje, movido por una venganza personal, destruyó el Poder Judicial y provocó un daño de dimensiones todavía difíciles de calcular.

Y es que la historia de los contrapesos en México es, al menos por ahora, solamente eso: historia. López Obrador, como muchos otros autócratas, se disfrazó de demócrata para llegar al poder y, una vez conseguido su propósito, se dedicó a demoler las instituciones. Pasó por la picota a los órganos autónomos, entre ellos el INAI, y emprendió el desmantelamiento de instituciones fundamentales como el INE, la Suprema Corte y los mecanismos de representación proporcional en las cámaras legislativas.

Hace unos días, la Corte Interamericana de Derechos Humanos dictó una sentencia que tendrá repercusiones en nuestro país. Se trata del caso de un exministro de la Corte Suprema de Justicia de Argentina, destituido por el Senado en diciembre de 2003 mediante un juicio político. Los legisladores argentinos lo pusieron de patitas en la calle por sostener criterios jurídicos que no compartían.

El tribunal declaró la responsabilidad internacional del Estado argentino por la destitución decidida por los legisladores. Entre sus consideraciones destaca una que conviene subrayar: la responsabilidad política de los jueces no puede convertirse en un instrumento para sancionarlos por las interpretaciones jurídicas o los criterios sostenidos en sus resoluciones.

No todo es miel sobre hojuelas, pues el caso encierra una triste paradoja: Eduardo José Antonio Moliné O'Connor, así se llamaba el ministro, murió hace doce años. Me parece que sus descendientes recibirán las pensiones que el gobierno pretendió ahorrarse. Si son solidarios con su memoria, deberían colocar en su tumba una copia de la sentencia y grabar con letras doradas la siguiente frase: «Se la pelaron al ministro».

La reforma diseñada por López Obrador no solo compromete la calidad de la justicia mediante un proceso de selección que pervierte la lógica de la independencia judicial; también contiene mecanismos para limitar la libertad interpretativa de los juzgadores y establece tribunales de disciplina que pueden convertirse en órganos de represión.

El problema no es que los jueces puedan ser removidos.

El verdadero problema comienza cuando pueden ser removidos por no resolver como espera quien gobierna. La independencia judicial no significa que los jueces sean intocables ni que estén exentos de responsabilidad.

Significa que no pueden ser castigados por interpretar el derecho y resolver conforme a su criterio jurídico, aunque sus decisiones incomoden al poder. Y esto no es una prerrogativa de los juzgadores: es una garantía de los ciudadanos.

En México, desde la llegada de Morena al poder, se ha consolidado un discurso que descalifica el conocimiento especializado y busca eliminar los contrapesos. No parece una suma de decisiones aisladas, sino una estrategia meditada y estructurada para concentrar y conservar el poder, incluso a costa de la voluntad popular.

Una democracia no se acredita únicamente por la existencia de elecciones ni por la fuerza de sus mayorías. Se legitima y se sostiene, sobre todo, por su capacidad para contener el ejercicio del poder. En términos de Jürgen Habermas, también por su capacidad para construir las mejores decisiones posibles mediante procesos en los que prevalezcan la deliberación pública, la argumentación y el intercambio libre de razones.

La democracia no consiste en que quien gana las elecciones pueda hacer lo que quiera. Consiste, precisamente, en impedir que pueda hacerlo.

La independencia judicial no existe para proteger a los jueces del poder; existe para proteger a los ciudadanos del poder sin límites.



POR NACIMIENTO EN LOS ESTADOS UNIDOS

Frena juez plan de Trump en contra de la ciudadanía

Christopher R. Cooper, del Tribunal Federal del Distrito de Columbia, dictó una medida cautelar que impide al gobierno aplicar las restricciones mientras continúa el litigio

Latinus
La Prensa

Un juez federal de Washington bloqueó la nueva orden ejecutiva del presidente estadounidense, Donald Trump, que buscaba eliminar la ciudadanía automática para determinados niños nacidos en Estados Unidos de padres extranjeros.El magistrado Christopher R. Cooper, del Tribunal Federal del Distrito de Columbia, dictó una medida cautelar que impide aplicar las restricciones mientras continúa el litigio, cinco meses después de que el Tribunal Supremo reconociera este derecho.



LA ORDEN DE *Trump buscaba negar la ciudadanía a niños nacidos en EU cuyos padres fueran extranjeros.*

La resolución responde a una demanda presentada en septiembre por varias familias y organizaciones defensoras de los derechos civiles.

La orden, firmada por Trump el 6 de agosto, instruía a las agencias federales a negar la ciudadanía a niños nacidos en territorio estadounidense cuando ninguno de sus padres fuera ciudadano del país.

Entre los afectados estaban hijos de empleados de gobiernos extranjeros y organismos internacionales, personas vinculadas con organizaciones terroristas y menores nacidos mediante acuerdos comerciales de gestación subrogada.

En su resolución, Cooper señaló que el presidente no puede establecer nuevas excepciones a la ciudadanía por nacimiento para quienes nacen en Estados Unidos y están sujetos a sus leyes.

La Unión Estadounidense por las Libertades Civiles (ACLU), que encabezó la demanda, celebró el fallo y afirmó que el Gobierno debe respetar este derecho constitucional.

El litigio, denominado Nathan contra Trump, fue promovido por tres familias cuyos hijos resultarían afectados. La decisión representa otro revés para la política migratoria del mandatario y sus intentos de modificar la interpretación de la Decimocuarta Enmienda constitucional.



BOMBEROS ATIENDEN INCENDIO *de camión.*

Mueren 31 por explosión de camión de gas en Egipto

Las autoridades informaron que el vehículo que transportaba cilindros sufrió un accidente en el norte de El Cairo y al lugar acudieron 39 ambulancias para sofocar el fuego

Latinus
La Prensa

Al menos 31 personas murieron y otras 21 resultaron heridas tras la explosión e incendio de un camión que transportaba cilindros de gas en una carretera de circunvalación de Warraq, al norte de El Cairo, Egipto.

El Ministerio de Salud y Población informó que 39 ambulancias participaron en las labores de rescate y trasladaron a los lesionados a distintos hospitales para recibir atención médica. El ministro de Salud, Jaled Abdelgafar, explicó que el siniestro ocurrió cerca del túnel 10 y aseguró que mantiene coordinación con las autoridades para garantizar la atención de los afectados.

De acuerdo con las primeras investigaciones, el camión perdió su trayectoria, chocó contra una barrera de hormigón y explotó, provocando que las llamas alcanzaran otros 24 vehículos, que quedaron calcinados. Una fuente de seguridad señaló que una falla en el sistema de dirección habría provocado que el conductor perdiera el control de la unidad. Los accidentes viales son frecuentes en Egipto debido al exceso de velocidad y la falta de mantenimiento vehicular.

POR UNA TORMENTA INVERNAL

POSPONEN EL DESFILE DE ACCIÓN DE GRACIAS EN NY

El evento, que este año cumple 100 años, estaba previsto para mañana por la mañana, pero ahora pasará a celebrarse hasta el fin de semana a las 8:30 horas

Latinus
La Prensa

Nueva York, Estados Unidos.- La cadena Macy's pospuso hasta el sábado su tradicional desfile de Acción de Gracias en Nueva York, debido a una tormenta que provocará fuertes lluvias y vientos en la región.

La celebración, que este año cumple un siglo, estaba programada para este jueves, pero se realizará el sábado a las 8:30 horas.

La empresa informó que la seguridad de participantes y espectadores motivó la decisión, tomada tras consultar con autoridades municipales y organizaciones colaboradoras.

El Servicio Meteorológico Nacional advirtió que la tormenta costera podría provocar inundaciones, mareas extraordinarias y nevadas a lo largo de la costa este, desde Florida hasta Nueva Inglaterra.

En Nueva York se esperan lluvias, inundaciones costeras y rachas de viento de hasta 60 millas por hora, principalmente en puentes y zonas elevadas.

Las condiciones más adversas están previstas entre las 10:00 y las 18:00 horas del jueves.

Por su parte, la gobernadora de Nueva Jersey, Mikie Sherrill, declaró estado de emergencia para movilizar recursos y atender los efectos del fenómeno meteorológico.



UN GLOBO DE *Bob Esponja y Gary durante el inflado de los globos para el desfile del Día de Acción de Gracias de Macy's.*









Firma prospecto de Frontera con Acereros de Monclova

El joven pelotero Dylan Reyes Guevara originario de la Colonia Borja inicia una nueva etapa deportiva tras incorporarse como nuevo talento al equipo, resaltando que podrá continuar su preparación en la Academia de Béisbol de Mazatlán

PÁGINA 5C



JUEVES || 26 DE NOVIEMBRE DE 2026

LA PRENSA

REGIONES

RECONOCE SARI RESULTADOS ESTATALES DURANTE EL TERCER INFORME

Refuerza Frontera coordinación con el Gobierno de Coahuila

La Alcaldesa destacó el trabajo en conjunto con Manolo Jiménez para impulsar obras, programas sociales, servicios y oportunidades de desarrollo pen beneficio de la Región

Por: **Kary Nava**
La Prensa



EN EL MUNICIPIO *de Múzquiz se llevó a cabo el tercer informe de gobierno del Gobernador Manolo Jiménez.*

FRONTERA COAHUILA. - La Alcaldesa Sari Pérez Cantú asistió al tercer informe ciudadano del Gobernador Manolo Jiménez Salinas, realizado en el municipio de Múzquiz, donde reconoció los resultados presentados y destacó la importancia de mantener el trabajo coordinado entre el gobierno del estado y el Ayuntamiento de Frontera para atender las necesidades de las familias y seguir impulsando el desarrollo de la Región.

La Alcaldesa señaló que esta colaboración se refleja en acciones que han llegado a las colonias de Frontera, a través de estrategias como Mejora Coahuila y el programa "En Equipo Le Entramos", con obras de pavimentación, recarpeteo, rehabilitación de espacios públicos, alumbrado e infraestructura educativa.

SARI PÉREZ DESTACÓ *los beneficios de mantener esfuerzos compartidos.*

También destacó la coordinación con las dependencias estatales para acercar programas sociales y alimentarios, así como servicios y apoyos en materia de salud y atención social, mediante iniciativas de Inspira Coahuila y DIF Coahuila. A estas acciones se suman los esfuerzos de prevención y atención a la violencia contra las mujeres, a través de los Puntos Violeta y el trabajo conjunto de las instituciones.

PÁGINA 6C



PÁGINA 4C

Localizan sin vida a sexagenario en Saltillo

Autoridades realizarán estudios para determinar si las bajas temperaturas influyeron en el fallecimiento de Juan Manuel, conocido entre vecinos como "Garambullo"



PÁGINA 4C

Muere empleada de 28 años en Arteaga

LA VÍCTIMA CORRESPONDÍA AL NOMBRE DE JANETH ELIZABETH MORALES VALDÉS, REALIZABA LABORES EN EL ÁREA DE CARGA DE UNA EMPRESA, CUANDO OCURRIÓ EL ACCIDENTE

Refuerza Cuatro Ciénegas vigilancia en ocho escuelas

EL DEPARTAMENTO DE SEGURIDAD PÚBLICA MANTIENE OPERATIVOS SIMULTÁNEOS PARA PREVENIR ACCIDENTES VIALES Y PROTEGER AL ALUMNADO DURANTE LAS ENTRADAS Y SALIDAS DE LOS PLANTELES EDUCATIVOS

PÁGINA 3C





PÁGINA 2C

MEJORA CASTAÑOS CANCHAS DEPORTIVAS

La Alcaldesa Yesica Sifuentes Zamora impulsa mantenimiento de espacios recreativos para favorecer la actividad física y convivencia entre las familias

Acepta pagos con tarjeta en pleno semáforo vendedor de Saltillo

Con la finalidad de adaptar su negocio a las nuevas formas de consumo y 28 años de experiencia, Juan Carlos, ofrece limpiaparabrisas y otros artículos, mencionando que 4 de cada 10 clientes ya usan esta alternativa

PÁGINA 5C



Fortalecerán Javier y Luly programas sociales del DIF

Reitera Alcalde de Saltillo su compromiso de ampliar los servicios y apoyos en beneficio de las familias que más lo necesitan

PÁGINA 4C



LIMPIA SAN BUENA CARRETERA ESTATAL 34

El Ayuntamiento realiza trabajos de desmonte y mantenimiento entre Santa Gertrudis y Abasolo para brindar mayor seguridad a quienes transitan diariamente

PÁGINA 3C

JUEVES 26 Noviembre 15º 5º 13 km/h
10% PROBABILIDADES DE LLUVIA

7 503008 997011

MEJORA CASTAÑOS CANCHAS DEPORTIVAS

La Alcaldesa Yesica Sifuentes Zamora impulsa mantenimiento de espacios recreativos para favorecer la actividad física y convivencia entre las familias

Por: **Óscar Ballesteros**
La Prensa



MEJORA CASTAÑOS ESPACIOS *deportivos de la Colonia California.*

CASTAÑOS COAHUILA. - Con el propósito de conservar espacios adecuados para la práctica deportiva y la convivencia familiar, el Departamento de Deportes realiza trabajos de limpieza y mantenimiento en las canchas de la Colonia California, como parte de las acciones para mejorar las instalaciones destinadas a la actividad física.

Las labores contemplan el acondicionamiento de estas áreas, buscando que se mantengan en buenas condiciones para recibir a niñas, niños y jóvenes que acuden a practicar alguna disciplina, así como a las familias que utilizan estos espacios para realizar actividades recreativas y de esparcimiento.

A través de estos trabajos, el municipio busca atender las necesidades de los sectores que cuentan con instalaciones deportivas, además de ofrecer lugares más limpios y adecuados para que los habitantes puedan aprovecharlos de manera segura. El mantenimiento también permite conservar áreas de encuentro para la comunidad.

El Departamento de Deportes continuará impulsando acciones enfocadas en el cuidado de las instalaciones municipales, con la finalidad de fomentar la actividad física y fortalecer la convivencia entre vecinos. Estas labores forman parte del trabajo para contar con espacios dignos que contribuyan al bienestar de las familias de Castaños.



LAS ACCIONES CONTEMPLAN *limpieza y mantenimiento de las instalaciones.*





Refuerza Cuatro Ciénegas vigilancia en ocho escuelas

El Departamento de Seguridad Pública mantiene operativos simultáneos para prevenir accidentes viales y proteger al alumnado durante las entradas y salidas de los planteles educativos

Por: **Óscar Ballesteros**
La Prensa



RICHARDS ESTRADA SEÑALÓ *que, realizan 8 operativos en planteles educativos de manera diaria para asegurar la seguridad del alumnado en cuestión vial al ingreso y la salida.*

CUATRO CIÉNEGAS. - El Departamento de Seguridad Pública de Cuatro Ciénegas mantiene su operativo escolar en 8 puntos en simultáneo para garantizar la seguridad del alumnado en el pueblo mágico ante el tráfico que se genera en los horarios de entrada y salida; estos módulos rotan en ocasiones, pero se puntualizan los planteles de la Zona Centro.

El Director de la corporación, Richards Estrada Picena compartió que de manera permanente es que se destinan elementos para el cuidado de 8 instituciones en horarios específicos para evitar accidentes viales que involucren a los estudiantes, ya que se tiene el riesgo por la conducción de los padres de familia quienes se detienen muy cerca de los ingresos.

«Diariamente se tienen ocho operativos en la mañana, ocho operativos en la tarde para la entrada y salida de alumnos de las escuelas de la localidad (...) sabemos que está muy grande el municipio, no se pueden cubrir todas, pero pues las con las que tenemos mayor problema de tráfico es donde estamos abocando, más que todo en la zona centro, refirió.

Hasta el momento se ha tenido saldo blanco en cuanto a las actividades, realizadas y sin incidencias con los padres de familia a lo cuales se les ha apercibido por lo que esperan se mantenga así para el término del ciclo escolar durante diciembre.



LOS PUNTOS DE *vigilancia priorizan instituciones de la Zona Centro.*



MEJORA SAN BUENAVENTURA *seguridad en caminos rurales.*

Limpia San Buena carretera estatal 34

El Ayuntamiento realiza trabajos de desmonte y mantenimiento entre Santa Gertrudis y Abasolo para brindar mayor seguridad a quienes transitan diariamente

Por: **Óscar Ballesteros**
La Prensa

SAN BUENAVENTURA. - Con el objetivo de mejorar las condiciones de tránsito y brindar mayor seguridad a los automovilistas, el Ayuntamiento de San Buenaventura realiza trabajos de limpieza y mantenimiento en la carretera estatal 34, en el tramo que comprende del ejido Santa Gertrudis hacia el municipio de Abasolo, específicamente en el sector conocido como "Las Curvas".

El Alcalde Javier Flores Rodríguez, en coordinación con el Regidor de Desarrollo Rural, señor Armando Contreras, y el Director de Obras Públicas, Julio Ríos, supervisó las labores de desmonte, despalme y retiro de maleza a lo largo de esta importante vía de comunicación.

Los trabajos se llevan a cabo debido a que, en algunos puntos, la vegetación había crecido considerablemente, obstruyendo la visibilidad de los conductores, principalmente al transitar por las curvas.

El Alcalde Javier Flores Rodríguez informó que estas actividades son a favor de los caminos rurales para favorecer una circulación más segura y atender las necesidades de las comunidades que utilizan diariamente esta carretera.



LOS TRABAJOS SE *concentran en el sector conocido como Las Curvas.*

Realiza San Buena primera Feria Naranja

El DIF Municipal organizó actividades informativas y servicios de apoyo para promover una vida libre de violencia y fortalecer la protección femenina

Por: **Óscar Ballesteros**
La Prensa

SAN BUENAVENTURA. - En el marco del Día Internacional de la Eliminación de la Violencia contra las Mujeres, el Ayuntamiento de San Buenaventura, a través del DIF Municipal, realizó la primera Feria Naranja, un espacio de información, orientación y atención para fortalecer la prevención de la violencia y brindar apoyo a mujeres y niñas.

Con prendas de color naranja, símbolo de la lucha por una vida libre de violencia, autoridades municipales encabezaron las actividades junto al personal de la Instancia de la Mujer y el Centro LIBRE de Violencia, trabajando por el bienestar, la seguridad y los derechos de las mujeres.

La Feria Naranja se llevó a cabo en la Unidad Deportiva, donde se congregaron niñas, mujeres y funcionarios municipales, quienes participaron en las distintas actividades y módulos informativos instalados para acercar servicios de atención y prevención a la ciudadanía.

Durante la jornada, elementos de Seguridad Pública participaron con stands informativos, donde explicaron el uso de los números de emergencia y los mecanismos de protección, como el botones violeta, herramientas que contribuyen a brindar atención oportuna ante situaciones de riesgo.

Asimismo, se ofrecieron terapias familiares y servicios de apoyo, con el propósito de generar espacios de escucha, orientación y acompañamiento para las mujeres que requieren atención.



FORTALECE SAN BUENAVENTURA *prevención de violencia femenina.*



LA JORNADA REUNIÓ *a mujeres, niñas y autoridades en la Unidad Deportiva, donde se ofrecieron terapias, orientación y herramientas preventivas contra la violencia.*



AUTORIDADES MUNICIPALES COMPARTIERON *una jornada de convivencia.*



ORGANIZA CANDELA FESTEJO *navideño para grupos vulnerables.*

CELEBRA CANDELA POSADA PARA LOS ADULTOS MAYORES

Fernando Juárez Alcalde municipal y la Presidenta honoraria del DIF Esmeralda Flores, encabezaron el festejo dedicado a personas con discapacidad, con regalos, sorpresas y convivencia

Por: **Óscar Ballesteros**
La Prensa

CANDELA COAHUILA. - Con un ambiente de alegría, cariño y convivencia, la Presidenta honoraria del DIF Candela, Esmeralda Flores de Juárez, el Alcalde Fernando Juárez, integrantes del Cabildo del Gobierno Municipal de Candela Administración 2025-2027 y la familia DIF Candela, encabezaron la posada de los grupos de Adultos Mayores y personas con Discapacidad.

Durante este bonito evento, los asistentes disfrutaron de premios, regalos y mucha diversión, mostrándose contentos y apapachados por todo el equipo del DIF.

La Presidenta honoraria del DIF, Esmeralda Flores de Juárez, refrendó el compromiso de seguir trabajando con el corazón por quienes más lo necesitan, brindando atención, cercanía y cariño a los adultos mayores y a las personas con discapacidad de nuestro municipio.

Por su parte, el Alcalde Fernando Juárez agradeció la participación de todos los asistentes y reconoció el trabajo de la familia DIF Candela por organizar eventos que fortalecen la unión familiar y la convivencia comunitaria.

Con estas acciones, el Gobierno Municipal de Candela y el DIF Candela reafirman su compromiso de seguir trabajando con el corazón por el bienestar de todas las familias candelenses.

ESTADO

Fortalecerán Javier y Luly programas sociales del DIF

Reitera Alcalde de Saltillo su compromiso de ampliar los servicios y apoyos en beneficio de las familias que más lo necesitan

Por: **Roberto Hernández**
LA PRENSA



"DE LA MANO *de mi esposa Luly y de todo el equipo del DIF Saltillo, seguiremos apoyando... a quienes más lo necesitan, con programas insignia como Amor en Movimiento y Espacios DIF", aseguró el Alcalde de Saltillo.*



DURANTE LA SESIÓN, *integrantes del Consejo Directivo reiteraron su respaldo al trabajo permanente del DIF Saltillo.*

SALTILLO, COAHUILA. - El Alcalde Javier Díaz González reiteró su compromiso de continuar fortaleciendo, de la mano de su esposa Luly López Naranjo, Presidenta honoraria del DIF Saltillo, los programas y acciones del organismo en beneficio de las familias que más lo necesitan.

Al encabezar la tercera sesión extraordinaria del Consejo Directivo del DIF Saltillo, Javier Díaz destacó la importancia de seguir impulsando políticas públicas orientadas al bienestar de la población.

"De la mano de mi esposa Luly y de todo el equipo del DIF Saltillo, seguiremos apoyando con políticas públicas a quienes más lo necesitan, con programas insignia como Amor en Movimiento y Espacios DIF", refirió el Alcalde de Saltillo.

A través de estos programas, el organismo acerca servicios gratuitos de salud, entre ellos atención médica y psicológica, a las familias de las Colonias y comunidades rurales del municipio.

A estas acciones se suman los programas Apoyos de Corazón y Alimentos de Corazón, mediante los cuales se brinda respaldo económico y alimentario a las familias en situación de vulnerabilidad, así como Amor por Aprender, que ofrece capacitación en distintos oficios para fomentar el emprendimiento.

En materia de inclusión, el DIF Saltillo impulsa el programa Ponte las Pilas y brinda atención especializada a través del Centro Municipal de Autismo "TEAcompaño con Amor", además de apoyar la realización de cirugías de corazón a niñas y niños mediante Latiendo con Amor.

El organismo realiza también acciones permanentes en materia de salud mental y atención integral a niñas, niños, adolescentes, mujeres, personas adultas mayores y personas con discapacidad.

Durante la sesión, integrantes del Consejo Directivo reiteraron su respaldo al trabajo permanente del DIF Saltillo y al fortalecimiento de sus programas sociales.

Participaron en la sesión, como consejeros ciudadanos, Ana Celia Aguirre Villarreal y Miguel Ángel Muñoz Betancourt, este último en representación de Ana Cristina Gracia Rumayor.



JAVIER DÍAZ DESTACÓ *la importancia de seguir impulsando políticas públicas orientadas al bienestar de la población.*

También estuvieron presentes, Lissette Álvarez Cuéllar, Tesorera municipal; Francisco Saracho Navarro, Secretario del Ayuntamiento; Patricia Alejandra Peña Aguirre, Contralora municipal; José Roberto Cárdenas Zavala, titular de Salud Pública Municipal; Alfonso Figueroa Vicuña, Director general del DIF Saltillo; Alfonso González Vélez, Secretario técnico del Municipio y Karla Daniela Ramos Macías, Regidora Presidenta de la Comisión de Derechos Humanos e Igualdad.



EL CUERPO FUE *trasladado al Servicio Médico Forense para determinar la causa del fallecimiento.*

Localizan sin vida a sexagenario en Saltillo

Autoridades realizarán estudios para determinar si las bajas temperaturas influyeron en el fallecimiento de Juan Manuel, conocido entre vecinos como "Garambullo"

Por: **Kary Nava**
La Prensa



VECINOS INTENTARON AUXILIAR *a Juan Manuel con un vaso de café caliente, pero al acercarse descubrieron que no respondía.*

SALTILLO COAHUILA. - Un hombre en situación de calle fue localizado sin vida debajo de una banca de concreto en la Colonia Segovia Gil, luego de que vecinos intentaran auxiliarlo ante las bajas temperaturas registradas durante la noche del martes. La víctima fue identificada como Juan Manuel "N", de entre 60 y 70 años, conocido en el sector como "Garambullo".

Los hechos ocurrieron cerca de las 22:00 horas, cuando habitantes de la zona reportaron a través de grupos de seguridad de WhatsApp que habían intentado ofrecerle un vaso de café caliente, pero el hombre no respondía. Juan Manuel permanecía debajo de una banca ubicada en el cruce de las calles Francisco Javier Mina y Los Altos, donde acostumbraba pasar gran parte de su tiempo.

Tras el llamado de los vecinos, elementos de la Policía Municipal y paramédicos de la Cruz Roja acudieron al sitio, donde confirmaron que ya no contaba con signos vitales. Posteriormente, agentes de la Fiscalía General del Estado y personal de Servicios Periciales realizaron las diligencias correspondientes e inspeccionaron el cuerpo, que quedó sobre la banqueta. De acuerdo con habitantes del sector, el hombre era conocido por convivir con otras personas y trascendió que tenía familiares en la colonia Cañón de San Lorenzo.

Una vez concluidas las primeras actuaciones, las autoridades ordenaron el traslado de los restos al Servicio Médico Forense (Semefo), donde se realizarán los estudios necesarios para determinar la causa del fallecimiento y establecer si estuvo relacionado con hipotermia. El cuerpo permanecerá en la morgue hasta que sea identificado formalmente y reclamado por sus familiares.

Muere empleada de 28 años en Arteaga

La víctima correspondía al nombre de Janeth Elizabeth Morales Valdés, realizaba labores en el área de carga de una empresa, cuando ocurrió el accidente

Por: **Liz de la Fuente**
La Prensa

ARTEAGA COAHUILA.-Una trabajadora de 28 años perdió la vida la mañana de este miércoles luego de ser impactada por un tractocamión al interior de la empresa NYX México Plastics, donde se encontraba realizando sus labores en el área de carga y descarga.

La víctima fue identificada como Janeth Elizabeth Morales Valdés, quien quedó tendida frente a la unidad pesada tras el accidente registrado en la Planta 1 de la compañía, ubicada en el cruce del camino a Loma Alta y el libramiento Óscar Flores Tapia.

Compañeros de la empresa solicitaron de inmediato el apoyo de los cuerpos de emergencia, por lo que paramédicos de Bomberos y Protección Civil de Arteaga acudieron al sitio para brindarle atención médica.

A su llegada, los socorristas encontraron a la mujer con heridas de gravedad en ambas extremidades inferiores, entre ellas fracturas expuestas de fémur, tibia y peroné, por lo que realizaron maniobras para estabilizarla y prepararla para su traslado.

De acuerdo con los primeros reportes, el personal médico de la empresa había solicitado que fuera llevada a un hospital privado, donde presuntamente ya se esperaba su ingreso; sin embargo, al momento de colocarla para su movilización, los paramédicos confirmaron que había dejado de presentar signos vitales.

Según la versión inicial del operador, identificado como Yahir Armando "N", de 23 años, la unidad se encontraba realizando maniobras para enganchar y acomodar una caja de carga, efectuando movimientos hacia adelante y reversa, cuando aparentemente una de las llantas patinó.

El conductor señaló que fue hasta después de avanzar cuando se percató de que la trabajadora se encontraba frente al tractocamión. Las condiciones en las que ocurrió el accidente quedaron bajo investigación de las autoridades.

Tras confirmarse el fallecimiento, elementos de la Policía Municipal acudieron para asegurar el área y detener al operador, quien fue puesto a disposición del Ministerio Público para deslindar responsabilidades.

Personal de la Fiscalía General del Estado realizó las diligencias correspondientes, incluyendo la recolección de indicios y los peritajes en el lugar. Posteriormente, el cuerpo de Janeth fue trasladado al Servicio Médico Forense para los estudios legales correspondientes.



FISCALÍA REALIZÓ PERITAJES *para determinar cómo ocurrió el accidente.*



LA TRABAJADORA FUE *auxiliada por paramédicos dentro de la compañía.*



EL CONDUCTOR FUE *detenido tras confirmarse el fallecimiento.*



SU DISCIPLINA Y *esfuerzo impulsan su trayectoria deportiva.*



Firma prospecto de Frontera con Acereros de Monclova

El joven pelotero Dylan Reyes Guevara originario de la Colonia Borja inicia una nueva etapa deportiva tras incorporarse como nuevo talento al equipo, resaltando que podrá continuar su preparación en la Academia de Béisbol de Mazatlán

Por: **Kary Nava**
La Prensa



INGRESA JOVEN FRONTERENSE *a prospectos de Acereros.*

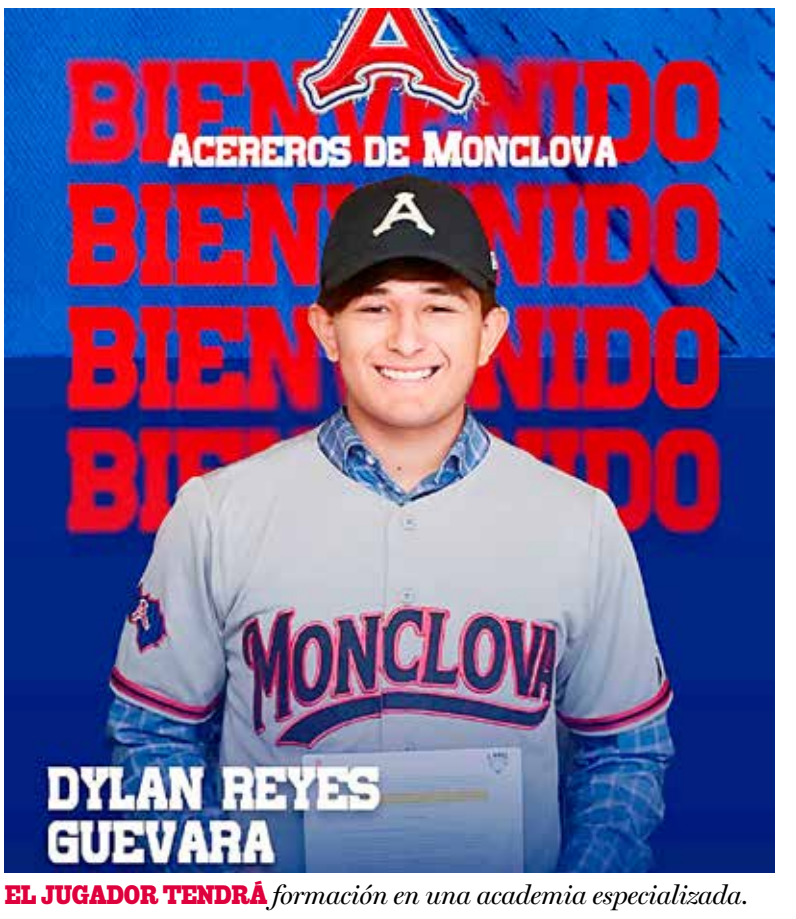

EL JUGADOR TENDRÁ *formación en una academia especializada.*

FRONTERA COAHUILA. - El talento deportivo de Frontera continúa destacando con nuevas oportunidades, luego de que Dylan Reyes Guevara firmara con el equipo Acereros de Monclova como prospecto, dando un paso importante en su camino dentro del béisbol y con la posibilidad de fortalecer su preparación para futuras competencias.

Originario de la Colonia Borja, el joven pelotero tendrá la oportunidad de continuar su desarrollo en la Academia de Béisbol de Mazatlán, donde seguirá con su formación deportiva y trabajará para mejorar sus habilidades dentro del diamante. Esta nueva etapa representa un avance en su trayectoria y una oportunidad para demostrar su capacidad.

Su incorporación como prospecto es resultado de la disciplina, el esfuerzo y la pasión que ha demostrado por este deporte, cualidades que le han permitido abrirse camino y alcanzar nuevas metas. Su historia también representa un motivo de orgullo para los habitantes de su colonia y para la comunidad fronterense.

Ante este logro, el municipio de Frontera que preside la Alcaldesa Sari Pérez expresó sus felicitaciones a Dylan Reyes Guevara y le deseó éxito en esta etapa de formación, con la expectativa de que continúe cosechando experiencias y satisfacciones en el béisbol. Su avance representa una muestra del talento local y de las oportunidades que pueden surgir para quienes trabajan por alcanzar sus objetivos deportivos.

Acepta pagos con tarjeta en pleno semáforo vendedor de Saltillo

Con la finalidad de adaptar su negocio a las nuevas formas de consumo y 28 años de experiencia, Juan Carlos, ofrece limpiaparabrisas y otros artículos, mencionando que 4 de cada 10 clientes ya usan esta alternativa

Por: **Kary Nava**
La Prensa



MODERNIZA VENDEDOR AMBULANTE *su servicio en semáforos.*



UNA DECISIÓN TECNOLÓGICA *transformó su manera de vender.*

Una mochila al hombro, varios limpiaparabrisas y mallas de sombra para los vidrios de los automóviles son parte de las herramientas de trabajo de Juan Carlos Bautista Díaz, quien diariamente busca ganarse la vida entre los vehículos que hacen alto en el semáforo del cruce del bulevar Isidro López Zertuche y el periférico Luis Echeverría Álvarez.

Pero entre sus artículos hay uno que llama particularmente la atención: una terminal bancaria que lleva consigo, incluso con su cargador, para aceptar pagos con tarjeta y transferencias, además del tradicional efectivo.

La decisión no fue por comodidad, sino por necesidad. Durante años, Juan Carlos vio cómo algunos clientes se iban sin comprar porque no llevaban dinero en efectivo.

"Anteriormente se me pelaban muchos clientes porque ya casi no usan efectivo. Ahorita muchos, pues la mayoría usan la tarjeta", detalló.

Fue así como decidió buscar alternativas para facilitar las compras. Primero utilizó una terminal más sencilla y posteriormente adquirió una con conexión a internet, con la que puede recibir pagos de diferentes tarjetas y transferencias.

La diferencia se refleja en sus ventas. Calcula que de cada 10 servicios que realiza para colocar limpiaparabrisas, entre tres y cuatro clientes pagan con tarjeta, mientras que los demás lo hacen en efectivo.

Y es que su puesto no tiene paredes ni mostrador. Su negocio está en el crucero y funciona a contrarreloj: cuando el semáforo cambia a rojo, se acerca a los automovilistas, ofrece sus productos y, si alguien acepta, coloca los limpiadores prácticamente en cuestión de segundos.

"Es un servicio exprés. Pasan y hay muchas de las gentes que no pueden ir a Autozone o equis cosa; o dicen: 'no pasé al cajero' y pasan aquí con nosotros. Con la terminal pues les cobramos muy cómodamente", relató.

Su experiencia también juega a su favor. Juan Carlos tiene 28 años dedicado a esta actividad, un oficio que aprendió de su padre y que con el paso del tiempo le ha permitido desarrollar la habilidad para trabajar con rapidez.

"Antes sí batallaba un poquillo, ahorita ya en 10, 15 segundos ya están puestos de volada", dijo sobre el tiempo que necesita para instalar un limpiaparabrisas.

Así, entre el movimiento de los automóviles, los cambios de luz del semáforo y una mochila cargada de mercancía, Juan Carlos representa una estampa del comercio callejero que también se adapta a los nuevos tiempos: en su crucero todavía recibe monedas y billetes, pero ahora también acerca una terminal para que ningún cliente se quede sin comprar por no traer efectivo.

RECONOCE SARI RESULTADOS ESTATALES DURANTE EL TERCER INFORME

Refuerza Frontera coordinación con el Gobierno de Coahuila

VIENE DE PORTADA

La Alcaldesa señaló que esta colaboración se refleja en acciones que han llegado a las colonias de Frontera, a través de estrategias como Mejora Coahuila y el programa "En Equipo Le Entramos", con obras de pavimentación, recarpeteo, rehabilitación de espacios públicos, alumbrado e infraestructura educativa.

También destacó la coordinación con las dependencias estatales para acercar programas sociales y alimentarios, así como servicios y apoyos en materia de salud y atención social, mediante iniciativas de Inspira Coahuila y DIF Coahuila. A estas acciones se suman los esfuerzos de prevención y atención a la violencia contra las mujeres, a través de los Puntos Violeta y el trabajo conjunto de las instituciones.

Sari Pérez felicitó al gobernador por la presentación de su tercer informe y reconoció la importancia de mantener una agenda compartida que permita atender las necesidades de los municipios. Asimismo, señaló que la actividad económica y las nuevas inversiones que llegan a la Región Centro-Desierto representan oportunidades para generar empleos y ampliar las posibilidades de desarrollo para las familias.

La Alcaldesa reiteró que Frontera continuará trabajando de la mano con el Gobernador Manolo Jiménez Salinas, sumando esfuerzos para impulsar proyectos, mejorar los servicios y acercar más oportunidades a la población.

Destacó que la coordinación entre los municipios y el Gobierno del Estado es fundamental para que los resultados lleguen a cada comunidad y para que Frontera y la Región Centro-Desierto sigan avanzando con orden y rumbo.



SARI PÉREZ DESTACÓ *los beneficios de mantener esfuerzos compartidos.*



ENTRE LOS ALCALDES *estuvieron Carlos Villarreal por Monclova y Javier Flores por San Buenaventura.*



EN EL MUNICIPIO *de Múzquiz se llevó a cabo el tercer informe de gobierno del Gobernador Manolo Jiménez.*



EN EL INFORME *el municipio de Frontera brindó total respaldo al Gobernador Manolo Jiménez.*



afición
JUEVES 26
de Noviembre del 2026
LA PRENSA DE COAHUILA

AMÉRICA EMPATA CON RAYADOS EN LA IDA

Las Águilas no aprovecharon la superioridad numérica y dejaron viva a la Pandilla para el encuentro de Vuelta

Por **Staff**
AGENCIAS

Rayados logró mantenerse con vida en los Cuartos de Final ante América. En la Ida empataron sin goles gracias a las atajadas de Luis Cárdenas, quien salvó su arco en al menos cinco ocasiones para evitar que las Águilas ganaran el encuentro, teniendo la ventaja numérica durante casi 80 minutos.

Con este resultado, los dirigidos por Guillermo Almada tienen la ventaja de la tabla general si persiste el empate en el global, al ser terceros, y les sirve un empate y victoria por cualquier marcador en la Vuelta, mientras que los de Matías Almeyda necesitan sí o sí el triunfo, por cualquier resultado.



LA IDA ENTRE *Rayados y América fue muy peleada.*

El primer tiempo se complicó de inmediato para la Pandilla luego de que Ricardo Chávez se fue expulsado apenas al minuto 11, en una jugada brusca muy clara.

El lateral albiazul le metió una plancha en la rodilla a Óscar Perea, una jugada que primero el árbitro sacó amarilla y tras revisarla en el VAR le mostró la roja y dejó al Monterrey con uno menos.

Luis Cardenas evitó que las Águilas se fueran en ventaja al descanso y que no aprovecharan la ventaja numérica, una de ellas al minuto 24, cuando Erick Sánchez disparó de larga distancia y el arquero recostó bien para sacar el esférico.

La otra atajada del Mochis Cárdenas fue al minuto 42, cuando Óscar Pérez sacó un disparo de larga distancia y el esférico fue desviado, obligando al Mochis Cárdenas a lanzarse para sacar el balón, evitando un gol clarísimo.

Ya iniciado el segundo tiempo, al minuto 55, hubo un contragolpe del América que comandó Brian Rodríguez, quien mandó un pase al espacio para Alejandro Zendejas frente al arco, pero el Mochis achicó bien y tapó el balón, evitando otra clara de gol.

Mochis volvió a hacer de las suyas al minuto 65, cuando Brian Rodríguez mandó un centro raso desde la banda izquierda, que llegó a Miguel Borja y de zurda buscó el arco albiazul, peor Cárdenas reaccionó bien y ahora tapó el disparo con la pierna derecha.

La primera clara del Monterrey llegó al minuto 72, cuando Fidel Ambriz, quien entró de cambio, sacó un disparo desde fuera del area que obligó a Rodolfo Cota a mostrarse con un lance para mandar el esférico a tiro de esquina.

Con doblete y Fair Play de Helinho, Toluca se lleva la ventaja en la Ida de Cuartos de Final

Por **Staff**
AGENCIAS

Arrancó la Liguilla del futbol mexicano. Los Cuartos de Final del Apertura 2026 iniciaron a tambor batiente y al ritmo que marcó el Toluca de Antonio Mohamen en la cancha del Nemesio Diez, donde dos tantos de Helinho fueron suficientes para que los escarlatas tomaran la ventaja en la Ida ante Atlas.

Los Diablos Rojos son un equipo que sabe jugar la Fiesta Grande y lo demostraron, hicieron pesar su cancha y derrotaron 2-0 a los Rojinegros.

La figura del partido fue Helinho, quien anotó los dos goles de los Diablos y hasta hizo una jugada de fair play ante una lesión de un zaguero del Atlas.

La vuelta será este sábado en el estadio Jalisco, donde a Toluca le sirve ganar o empatar por cualquier marcador, mientras que el Atlas necesita ganar o empatar el global para meterse a Semifinales.

Toluca recuperó hombres importantes para esta Ida de los Cuartos de Final del Apertura 2026 como Helinho y Franco Romero, pero también sufrió la ausencia por lesión de su zaguero central y líder de la defensa, Federico Pereira. Aún así, el Turco Mohamed mandó a la cancha un 11 muy similar al utilizado en las grandes tardes de los campeonatos, con Luis García, Simón, Gallardo, Luan Garcia, Méndez, Romero, Castro, Vega, Helinho y Paulinho.

Atlas por su parte, también dispuso de lo mejor de su plantilla, con un experimentado portero como Camilo Vargas, además de jugadores como Jorge Sánchez, Zaldívar, Leite, Aldo Rocha y Florian Monzon.

Atlas y Toluca protagonizaron juegos memorables a finales de los 90 y principios de los 2000, incluida la Final del Verano de 1999 que ganaron los rojos. Sin embargo, estos dos equipos no se encontraban en una fase final de Liga desde el 2000, cuando se mediaron en Semifinales con triunfo de los Diablos. Antes también registran unos cuatros de final con saldo positivo al Atlas.

Así que 26 años después se volvieron a encontrar en una Liguilla, solo que ahora Toluca como ese equipo multicampeón en los últimos meses y Atlas un equipo en reconstrucción.

Justo así lucieron en los primeros minutos del partido, los Diablos buscando hacer daño pronto, mientras los Rojinegros tratando de apagar el ímpetu de los locales.



EL EQUIPO DEL *Turco Mohamed mantuvo el cero en el primer duelo de la serie y espera definir a la Vuelta en el Jalisco.*



EL ATAQUE TERRESTRE *de Los Angeles corrió para más de 200 yardas y los Rams doblegaron 26-13 a los Packers, en partido donde reapareció el grupo musical U2.*

Los Rams están en la pelea por un boleto a playoffs en la NFL

Por **Staff**
AGENCIAS

La NFL sigue innovando con su calendario y por primera ocasión decidió jugar un día antes del Día de Acción de Gracias, con dos equipos que venían de descanso y el resultado fue de nuevo brillante.

Los Angeles Rams derrotaron 26-13 a Green Bay en duelo de escuadras que aún aspiran a un boleto a la postemporada, esperando una combinación de resultados.

El quarterback Matthew Stafford sigue sin contar con sus mejores armas por aire y por esa razón la responsabilidad a la ofensiva fue de los corredores, Blake Corum con 184 yardas y Kyren Williams con 46. Cada uno con un touchdown, por tierra.

Por Green Bay, Jordan Love tuvo la baja de su mejor receptor Christian Watson al salir conmocionado por fuerte impacto de Kamren Kinches, quien fue expulsado. Love terminó con un touchdown, pero dos intercepciones, en una actuación que dejó muchas dudas.

Los Rams dejan su marca en 7-4 y Packers en 6-5.

El espectáculo del medio tiempo corrió a cargo del grupo de rock irlandés U2, que hizo recordar sus grandes éxitos del siglo pasado y dedicó un momento a la cantante Dolly Parton, quien recientemente falleció.



PÁGINA 2D

Atlético de Madrid sumó sus segundo triunfo en Champions League

Barcelona cumple en su visita a Azerbaiyán y golea al Sabah en Champions



PÁGINA 2D



Atlético de Madrid sumó sus segundo triunfo

Por **Staff**

Agencias

Con Obed Vargas destinado a la banca, el Atlético de Madrid se impuso al Viking en la quinta jornada de UEFA Champions League, donde el cuadro español sumó su segunda victoria en el certamen para colocarse en la décimoctava posición con siete unidades.

Presionado por su única victoria en las primeras cuatro jornadas de la Champions, el reencuentro de los goles de Alexander Sorloth y Julián Álvarez fueron un alivio para el equipo colchonero.

Esos dos tantos contra el Viking cayeron en cinco minutos, del 19' al 24'. Diego Simeone ya esperaba los goles de ambos, tan necesarios no sólo en la Liga de Campeones, sino en cada competición que se crea capaz de ganarla.

La victoria este miércoles era indispensable, como lo será también en las visitas al PSV Eindhoven, antes de final de año, y el Bodo/Glimt, ya en enero, aparte de la jornada final contra el Fenerbahce, si se trata de estar en el 'top ocho' tan pretendido. Le valdrá con menos para estar dentro del corte de 24. Está en la ruta el Atlético, pero sin margen aún.

Su seguridad crece. No es un dato menor la reaparición goleadora de sus delanteros. Sostenido hasta ahora por algún gol esporádico de Julián Álvarez, pero sobre todo por el acierto de su segunda línea, encabezada por Álex Baena o Giuliano Simeone -este miércoles suplente- y por la precisión, en el juego y de penalti, de Grimaldo, el aumento de productividad de 'La Araña' y el estreno de Sorloth supone un impulso muy evidente.

BARCELONA GOLEA AL SABAH EN CHAMPIONS

Por **Staff**

Agencias

El viaje del FC Barcelona a Azerbaiyán resultó muy positivo para los culés, los cuales sumaron tres puntos de oro en la Fase de Grupos de la UEFA Champions League 2026-27 tras vencer 4-1 al modesto Sabah.

Con esta victoria, los blaugranas llegaron a 12 puntos, por lo que se colocaron de forma momentánea en el cuarto lugar de la Tabla General, misma que es liderada por Real Madrid con 15 puntos. Será al termino de esta jornada cuando quede definido el lugar de los catalanes, los cuales buscan avanzar a Octavos de Final de forma directa.

Anthony Gordon (doblete), Karim Adeyemi y Gabriel Jesus fueron los autores de los tantos que consiguió el Barcelona en la cancha del Estadio Olímpico de Bakú, recinto que por momentos fue testigo de los destellos con mucho peligro que generó el Sabah, mismos que sin duda ilusionaron a su afición.

Pese a su domino desde el pitido inicial, a los blaugranas se les vio lentos en la circulación y faltos de agresividad en la recuperación en el arranque. De hecho, fue el Sabah, que encaró el duelo bien posicionado atrás y con la ilusión de un debutante en la Champions, el que tuvo las dos ocasiones más claras en la primera media hora de juego.



CON ESTA VICTORIA, *los blaugranas se colocaron de forma momentánea en el cuarto lugar de la Tabla General de la Liga de Campeones.*

Gordon disipó las dudas visitante en el minuto 31. Pokatilov no acertó a atajar un centro de Adeyemi, que ocupó la plaza de Lamine Yamal en el extremo derecho, y el inglés marcó a placer con el meta del Sabah ya batido.

Hasta el 0-1, el Barça solo había inquietado a Pokatilov con tiros desviados desde la frontal del propio Gordon y Gabriel Jesus por partida doble. Gordon, que regresó a Azerbaiyán tras marcarle el curso pasado cuatro goles al Qarabag con el Newcastle, calcó el primer tanto visitante a los seis minutos de la reanudación.

De nuevo la jugada la empezó Adeyemi, y de nuevo la pifia la protagonizó Pokatilov, que rechazó mal un tiro de Gabriel Jesus para que el británico hiciera el 0-2 a placer.

Pokatilov impidió el triplete de Gordon en la jugada siguiente, pero no el 0-3 dos minutos después, cuando Adeyemi remachó en el segundo palo un jugada personal de Balde, uno de los rehabilitados por Flick en esta noche europea.

MÁS QUE ESPECTADORAS

LA MUJER Y EL BALÓN SE ENTIENDEN BIEN

En 1971 se realizó una Copa del Mundo sin el aval de FIFA y las mexicanas fueron subcampeonas

POR BERNARDO FERREIRA
berna.ferreira@gimm.com.mx

En un Mundial Femenil que aún no era reconocido como oficial por la FIFA, México fue sede de la competición en 1971, edición que se disputó con un total de 6 países.

El Tri Femenil llegó a la Final en el Estadio Azteca luego de vencer a Argentina, Inglaterra e Italia; los seguidores respondieron llenando un Coloso de Santa Úrsula con capacidad para 110 mil aficionados.

México fue confirmado como una de las cuatro sedes para el Mundial 2031, mismo que se también se llevará a cabo en Estados Unidos, Costa Rica y Jamaica.

La memoria lleva 60 años atrás de la mano, cuando en 1971 la afición azteca respondió en las tribunas de una Copa del Mundo que se llevó a cabo en el Estadio Azteca y el Estadio Jalisco.

Haciendo del Coloso de Santa Úrsula su fortaleza, el Tri Femenil avasalló ante rivales de gran renombre durante la Fase de Grupos, mientras que en la Semifinal disputada el 29 de agosto de 1971 ante Italia, el Estadio Azteca lució pletórico con 110 mil aficionados en sus tribunas.

El camino del Tri Femenil estuvo lleno de obstáculos, desde la propia sociedad que no estaba acostumbrada a ver jugar futbol a las mujeres, hasta los estereotipos que la ceñían a labores hogareñas.

Con apenas lo básico, el Tri hizo una hazaña al vencer a Argentina 3-1, después golear a Inglaterra 4-0 y acabar con Italia 2-1.

La fiesta fue tal que a pesar de la derrota ante Dinamarca por 3-0, la sensación fue de que las mujeres mexicanas y el balón se llevaban bien.

Lastimosamente, el evento fue organizado por una televisora y nunca tuvo el aval de la FIFA, pero ha años de distancia, eso no parece importar para las protagonistas.





Las chicas danesas se quedaron con la copa ante un abarrotado Estadio Azteca.



Foto: Archivo Histórico **Excélsior**



EL EQUIPO DE *Luis Enrique permitió mucho a la defensiva y dejó escapar puntos en casa.*

PSG le deja el liderato al Real Madrid

Por **Staff**

Agencias

En un partido espeso, superado en gran parte del choque por la Roma, el París Saint-Germain se encontró con un tropiezo inesperado, un empate 2-2 en el Parque de los Príncipes que le deja sin el liderato de la fase liga de la Champions, ahora en solitario para el Real Madrid.

La Roma frenó en seco el estupendo trayecto parisino que afrontó el duelo con doce victorias seguidas y claramente al alza. Era, junto al Real Madrid, en el único conjunto que contaba sus partidos por victorias hasta esta quinta jornada. Pero se atascó contra el equipo italiano, que no atravesaba una buena racha en Europa.

La Roma consiguió el botín ante el PSG que se le escapó en su campo contra el Real Madrid, con el que salió derrotado en una final para olvidar. Estuvo a punto de pasar lo mismo con el equipo de Luis Enrique, que dio la vuelta al partido y remontó. Pero un penalti en el tramo final, por una mano de Vitinha, premió con un punto a los visitantes.

La situación en Europa de la Roma nada tiene que ver con la de la Serie A, donde es segundo a un paso del liderato del Lazio. Es un equipo con el sello de Gian Piero Gasperini, su técnico, atrevido, presionante, trabajado y ordenado que puso en aprietos al PSG. Pero su calidad es menor. Y eso se notó. Por eso le costó.

El París Saint-Germain tiene mejores resultados que juego. Afrontó el compromiso con doce victorias seguidas entre todos los torneos y con el ataque diezmado: a la ausencia de Khvicha Kvaratskhelia se une ahora la de Desiré Doue. Ambos con dolencias graves. Aún así, Luis Enrique mantiene en la suplencia a Ousmane Dembele que saltó al campo en la última media hora. Transformó el penalti que puso por delante al representante francés.

Doblete de Luis Suárez le niega su primera victoria a Pochettino con el Manchester United

Por **Staff**

AGENCIAS

Dentro de la actividad de la Jornada 5 de la Champions League, el colombiano Luis Suárez se erigió como la gran figura y gracias a su doblete, Sporting de Lisboa empató 2-2 en contra del Manchester United y le negó su primera victoria a Mauricio Pochettino con los Red Devils

Tras caer por 4-0 ante el Liverpool en el debut de Pochettino, el United se presentó en Lisboa como un equipo bien organizado, lejos de la imagen que ha dado esta temporada en la liga inglesa, en la que coquetea con el descenso.

La presión del United en campo contrario impedía al Sporting elaborar sus ataques y mantener la posesión. Los ingleses estuvieron a punto de abrir el marcador con un disparo de Zirkzee tras un pase en largo de Mazraoui.

El equipo lisboeta, desorientado durante buena parte del primer tiempo, recurrió a un juego más directo que acabó por complicar al Manchester United.

Los 'leones' tuvieron una gran ocasión en el minuto 30, cuando el argentino Lisandro Martínez cometió penalti sobre Geny Catamo. Luis Suárez lo lanzó raso y el portero Senne Lammens lo atajó sin dificultad.

Apenas tres minutos después, el propio Lammens derribó dentro del área al uruguayo Maxi Araújo. Suárez volvió a asumir el lanzamiento y golpeó el balón con más fuerza para poner el 1-0.

El United le dio la vuelta al marcador en los primeros cinco minutos de la segunda parte. En el 48, Eduardo Quaresma frenó una internada de Lisandro Martínez con una falta dentro del área y Bruno Fernandes empató de penal.

Dos minutos después, Fernandes probó desde lejos con un disparo flojo. El balón botó en un montículo de césped y sorprendió al portero Kaique Pereira antes de acabar en la red.



A 10 MINUTOS DEL *final, el colombiano anotó su segundo gol de la tarde y puso la paridad en el compromiso correspondiente a la Jornada 5 de la Champions League.*



Para comprar • vender • rentar

Clasificados

La manera más eficaz de hacer... un buen negocio.

632•0580 - 632•1180

LA PRENSA DE COAHUILA

AVISOS

COCINA ECONOMICA MI REY
- Tacos de olla
- Gorditas
- Huevos al gusto
- Chilaquiles
- Quesadillas
- Hamburguesas
- Papa Nachos
- Gringas

Ave. Las Torres Esq. c/9 y c/7
SERVICIO A DOMICILIO
866.175.80.01

NOTARIOS ASOCIADOS 22 & 36
FELIPE A. GONZALEZ RODRIGUEZ Y ELIA MARTHA GONZALEZ GONZALEZ
SU CONFIANZA ES NUESTRO MAYOR COMPROMISO
Nueva Dirección:
Blvd. Fco. I. Madero No. 15 Esq. con Tegucigalpa
Col. Guadalupe, Tels.
633 37 00
633 38 00

(4376)
ECOLOGIA AMBIENTAL MUCIL
RECOLECCION, RECICLAJE Y COMPOSTAJE EN COAHUILA CUIDAMOS EL MEDIO AMBIENTE
DESDE 1990 INMOBILIARIA MUCIL SA DE CV
Recolección de residuos no peligrosos
CONTENEDOR DE 3 METROS CUBICOS
Recolección, transportación y disposición final $300.00 MXN
¡Si quieres ver limpio a tu alrededor... réntame un contenedor!
TEL: (866) 641 08 31 Y 32

Se Solicita:
CHOFER EJECUTIVO
REQUISITOS:
- Experiencia comprobable como chofer ejecutivo o particular.
- Licencia de conducir vigente.
- INE vigente.
- VISA USA.
- Excelente presentación y trato profesional.
- Puntualidad, discreción y alto sentido de responsabilidad.
- Habilidades en uso de GPS.
- Disponibilidad de horario y para viajar.
- Carta de recomendación actualizada de empleo anterior.
- Edad máxima 50 años.

OFRECEMOS:
- Sueldo competitivo con prestaciones de ley.
- Estabilidad laboral.
- Excelente ambiente de trabajo.

Solo si cumples estos requisitos enviar curriculum acompañado de copia del INE
Informes: 8661630164 / 8661590968

REFACCIONES OVIEDO
(5571)
Las mejores marcas al mejor precio para toda la línea VW
Contamos con piezas usadas y taller anexo
DIAGNOSTICO POR COMPUTADORA
PARTES 100% ORIGINALES
Av.Constitución (La Rivereña) #400 L2 Zona Centro
Tel_632.56.97
Cel_(866) 139 78 47

Chicharrones y Carnitas Gil
- Chicharrones de puerco
- Chicharrón estilo Ramos
- Chamorros de puerco
Horario: 9 a 9
Entre calle 11 y 9 Avenida Las Torres
866 175.80.01

IMPERMEABILIZACIONES
GARANTÍA 3-5 Y 10 AÑOS
INFORMES: [866] 121-54-55
gerardont2669@hotmail.com



Ya no pierdas tu tiempo...
LA PRENSA DE MONCLOVA
632•05•80

Sr. Sam
Llantera y Vulkanizadora
La Bodega de llantas usadas mas grande de Monclova y Frontera.
Compra-Venta Llantas y Rines
Nuevos y usados Todas las medidas
Servicio de Reparación de todo tipo de llanta automotriz
Priv. San Buena #15
Col. 10 de Mayo Horario: 9 am a 8 pm Lun a Sáb.
Tel. 116 62 05

Notaría Pública Cuarenta y uno
LIC. FELIPE EDUARDO SALAS FLORES
TRÁMITE DE:
- INFONAVIT
- SUCESIONES
- DONACIONES
- COMPRAVENTA
- CERTIFICACION DE DOCUMENTOS
REPÚBLICA DEL SALVADOR NÚMERO 500-B
COL. GUADALUPE 25750
(866) 635-12-69
notaria41monclova@gmail.com

CARNICERIA EL PRIMO
EL MEJOR SURTIDO EN CARNES
T-BONE
RIB-EYE
SIRLON
ARRACHERA
COSTILLA
CHULETON
RICA BARBACOA
TODOS LOS DOMINGOS
El mejor surtido en abarrotes en general y carnes frías
Ave. Juárez #129
Col. El Pueblo
Monclova, Coah.
Cel. 147 92 31

Jugará el América Femenil en el Estadio Banorte las Semis

Por **Pedro Román Zozaya**

Agencia Reforma



EL AMÉRICA FEMENIL *jugará la Vuelta de las Semifinales ante Pumas en el Estadio Banorte, anunció la Liga MX.*

Las Águilas tuvieron que intercambiar las localías en los Cuartos de Final ante Toluca, serie que terminaron ganando con goleada, debido a que el inmueble estaba ocupado por el partido de la NFL entre los 49ers de San Francisco y los Vikings de Minnesota.

Ahora sí podrán cerrar en casa ante la UNAM, que viene de eliminar a Tigres.

Tras el parón por la Fecha FIFA, el partido de Ida se disputará en Ciudad Universitaria el viernes 11 de diciembre a las 19:00 horas, mientras que la Vuelta será en el Coloso de Santa Úrsula el lunes 14, en el mismo horario.

En caso de avanzar a la Final, las azulcremas podrían tener que cambiar nuevamente de escenario, ya que la serie por el título está programada del 16 al 20 de diciembre y el cantante Ricardo Arjona tiene dos conciertos agendados ese fin de semana en el Estadio Banorte.

Las Águilas han disputado la mayor parte del torneo en el Estadio Centenario de Coapa, que tiene capacidad para alrededor de 5 mil aficionados, luego de las recientes remodelaciones y la instalación de tribunas temporales para el Apertura 2026.

La otra Semifinal será entre Rayadas y Chivas. La Ida se jugará el miércoles 9 de diciembre a las 20:07 horas en el Estadio Akron, mientras que la Vuelta será el sábado 12 a las 19:00 horas en el BBVA.



Aaron Rodgers dice que no volverá a jugar con los Steelers

Por **Staff**

AFP

LOS ANGELES, EU.- Un día después de ser apartado de la titularidad, Aaron Rodgers aseguró este miércoles que no volverá a jugar con los Pittsburgh Steelers, lo que podría precipitar el final de la carrera del cuatro veces MVP (Jugador Más Valioso) de la NFL.

La noche del martes, los Steelers comunicaron que Rodgers estará "inactivo" en el partido del viernes ante los Denver Broncos y que Mason Rudolph tomará su lugar como quarterback titular.

Rodgers, que cumplirá 43 años en diciembre, era así señalado por la mala deriva de Pittsburgh y por su bajo rendimiento en su temporada 22 en la NFL, la que había anunciado como última de su trayectoria.

Este miércoles, el mariscal de campo no participó en el entrenamiento del equipo y concedió una entrevista a la cadena ESPN en la que cargó con fuerza contra el entrenador Mike McCarthy acusándolo de falta de profesionalidad.

Rodgers señaló al técnico, con el que ganó su único título de NFL en 2011 con los Green Bay Packers, de dormirse en reuniones del equipo y de ausentarse de otras.

"El miércoles pasado estábamos en una reunión de quarterbacks. Mike llegó tarde, se sentó y, en menos de 10 minutos, empezó a roncar", relató Rodgers en The Pat McAfee Show, un programa en el que ha aparecido regularmente en los últimos años.

McCarthy "se despertó solo, estaba haciendo ruido con sus papeles. Todos miramos alrededor. Cinco minutos después, vuelves a oír los ronquidos. Y menos de cinco minutos después de eso, sale de la sala como si nada hubiera pasado", afirmó.

Rodgers también dijo que él y sus compañeros se quedaron desconcertados cuando McCarthy dijo: "¡Uno, dos, tres, Packers!" durante el descanso de la pasada derrota ante los Philadelphia Eagles.



LUEGO DE SER *apartado de la titularidad en Steelers, el QB Aaron Rodgers criticó al coach Mike McCarthy y luego el equipo lo dejó libre.*

"Y esta no es una semana anormal", expuso Rodgers. "Estos son algunos de los problemas con los que he estado lidiando y que, en última instancia, nos llevaron a donde estamos ahora".

El quarterback dijo que McCarthy nunca le habló de la posibilidad de ser suplente y que se enteró de esta decisión por su compañero Pat Freiermuth.

"En este punto, no voy a volver a Pittsburgh. Ese barco definitivamente ya zarpó", dijo Rodgers al ser preguntado sobre su futuro en los Steelers.

Condena de cárcel en suspenso para Raheem Sterling

Por **Staff**

AFP

El antiguo internacional inglés Raheem Sterling fue condenado este miércoles a una pena de prisión de doce meses en suspenso por conducción temeraria y posesión de óxido nitroso luego de un accidente con su Lamborghini en mayo de 2026.

El jugador de 31 años, que también deberá realizar 100 horas de trabajos comunitarios, fue además sancionado con una suspensión del permiso de conducir de 24 meses por el tribunal de Basingstoke, al suroeste de Londres.

Sterling fue declarado culpable en septiembre de conducción temeraria al volante de su Lamborghini Urus el 28 de mayo de 2026. También reconoció la posesión de seis cartuchos de óxido nitroso destinados a una inhalación indebida. Asimismo, se había negado a someterse a una prueba de detección.

El día del accidente, algunos automovilistas vieron al antiguo delantero del Manchester City inhalar una sustancia con ayuda de un globo mientras conducía su coche deportivo negro, haciendo eses por una autopista inglesa.



SENTENCIA ES POR *conducción temeraria y posesión de óxido nitroso luego de un accidente con su Lamborghini en mayo de 2026.*

Las imágenes de la cámara a bordo de la policía local mostraban a un Lamborghini negro cambiando de carril en varias ocasiones antes de chocar contra una barrera de hormigón. El accidente no involucró a ningún otro vehículo ni causó heridos.

El óxido nitroso, también llamado "gas de la risa", está destinado a un uso médico o alimentario, pero se desvía hacia fines recreativos por sus efectos euforizantes.

La inhalación del gas, generalmente con la ayuda de globos de látex, provoca efectos neurológicos como trastornos del equilibrio.

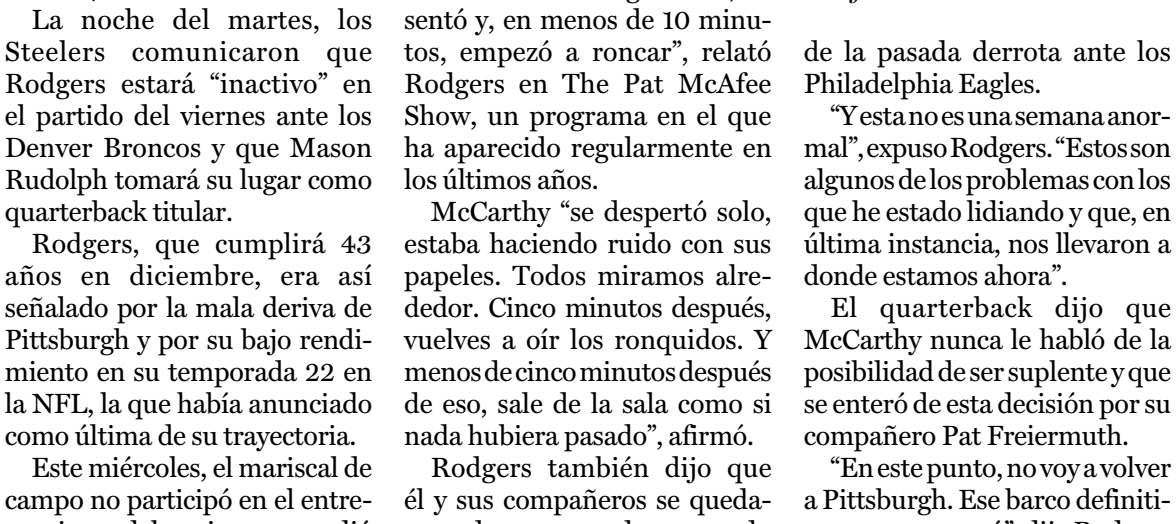

Verstappen compara su triunfo en Las Vegas con Mario Kart

Por **Pedro Román Zozaya**

Agencia Reforma

CIUDAD DE MÉXICO.- Max Verstappen, piloto de Red Bull, aseguró que la última vez que ganó una carrera como la del Gran Premio de Las Vegas fue cuando jugaba Mario Kart.

"Probablemente no debería decirlo. Probablemente no debería. Recuerdo haber ganado una así cuando jugaba Mario Kart", relató el tetracampeón de la F1.

"A veces te quedas un poco atrás y agarras rebufos, y hay como un efecto de recuperación, ¿sabes? Siempre que te vas para atrás, vas más rápido. Así que esa es la última vez que sentí algo parecido".

En Las Vegas, el neerlandés largó primero gracias a una penalización que recibió Kimi Antonelli, de Mercedes, quien había conseguido la pole position. Verstappen terminó imponiéndose en una carrera que tuvo 352 adelantamientos y 35 cambios de líder.



Fue su victoria 75 en la Máxima Categoría y la tercera en esta "Ciudad del Pecado".

Al ser cuestionado sobre si había disfrutado de esta carrera, indicó que como piloto no, pero como aficionado sí.

"Cuando lo miro desde mi corazón de corredor, no. Cuando lo miras como un show, como espectáculo, sí. Disfruté mis contraataques y todo eso, pero prefiero mirarlo con mi corazón de piloto", relató.

LP COAHUILA PLUS

Abogado de la segunda presunta víctima de Vadhir Derbez revela detalles del caso



Jueves /26/ NOVIEMBRE/ 2026

EL TRABAJO INVISIBLE EQUIVALE A CASI UNA CUARTA PARTE DE LA ECONOMÍA

Trabajo no remunerado continuó creciendo; representó 24.3% del PIB de México en el 2025

El trabajo no remunerado en labores domésticas y de cuidado, que es realizado principalmente por mujeres, continuó creciendo el año pasado, donde alcanzó un nivel de 24.3% del PIB, de acuerdo con la información del Inegi.

Por **EL ECONOMISTA**
La Prensa

La actualización de la Cuenta Satélite del Trabajo no Remunerado de los Hogares de México (CSTNRHM) 2025 reveló que estas actividades representaron 8.7 billones de pesos a precios corrientes, lo que equivale, por ejemplo, a 93% del gasto neto total aprobado para el gobierno en aquel año, que fue de 9.3 billones de pesos.

Estas actividades recaen, principalmente, en las mujeres. Así, ellas aportaron 72.5% del valor de los trabajos en el hogar, mientras que los hombres sólo 27.5 por ciento. De esta manera, las mujeres generaron un valor económico 2.6 veces mayor que el que generaron ellos, además de aportar mayores horas de su semana a atender dichas labores.

Más de la mitad son mujeres

El informe del Inegi mostró que, hace un año, la población que realizó trabajo no remunerado en los hogares se compuso, principalmente, de mujeres. Así, por cada 100 personas que realizaron estas actividades, 54 fueron mujeres.

"En promedio, las mujeres aportaron al bienestar de su hogar el equivalente a 87,601 pesos anuales por el trabajo no remunerado en labores domésticas y de cuidados", destacó el Inegi.

Con ello, las mujeres aportaron casi tres cuartas partes del total de la actividad, superando el promedio anual de 64,647 pesos por persona.

"El valor económico anual promedio varía según las características sociales de quienes realizan trabajo no remunerado en el hogar. En el caso de las mujeres que se identificaron como jefa de hogar, el valor económico promedio fue de 89,868 pesos; sin embargo, las mujeres que generaron un mayor valor fueron aquellas que se reportaron como cónyuge, con 112 226 pesos, al igual que los hombres, con 42,008 pesos", señaló el Inegi.

La historia también es diferente cuando se tiene hijos. En hogares con menores de seis años, el promedio del valor económico que generaron las mujeres fue de 118,639 pesos.

Limpieza y cuidados

Si se desglosan las distintas actividades no remuneradas del hogar, se puede observar que las que tienen un mayor valor económico son las que se refieren a la limpieza y a los cuidados.

Así, las actividades relacionadas con la limpieza y mantenimiento de la vivienda representaron 27.9% del valor económico total, mientras que los cuidados y apoyo 23.5% y la alimentación 22.9 por ciento.

Otras actividades que reportó el Inegi fueron las relacionadas con las compras y administración del hogar (9.7%), ayuda a otros hogares y trabajo voluntario (8.6%), y la limpieza y cuidado de la ropa y calzado (7.4 por ciento).

En todas estas actividades, las mujeres fueron las que aportaron más al valor económico, destacando principalmente en la alimentación (81.9%), limpieza y cuidado de la ropa (77.5%) y los cuidados (76.5 por ciento).



El desempleo en México se mantiene en 2.9% en el tercer trimestre de 2026: 1.8 millones de personas buscan trabajo

La población ocupada aumentó en 628 mil 993 frente al mismo periodo de 2025; el sector informal sumó 120 mil 391 mexicanos

Por **EL UNIVERSAL**
La Prensa

La tasa de desempleo en México se mantuvo en el 2.9% en el tercer trimestre de 2026, mientras la población ocupada aumentó en 628 mil 993 personas frente al mismo periodo de 2025, informó este miércoles el Instituto Nacional de Estadística y Geografía (Inegi).

Según la Encuesta Nacional de Ocupación y Empleo, entre julio y septiembre, 60.2 millones de personas tenían una ocupación y 1.8 millones buscaban trabajo, 30 mil 274 más que un año antes.

La población económicamente activa rozó los 62 millones, aunque la tasa de participación bajó del 59.5% al 59%.

Con cifras ajustadas por estacionalidad, el desempleo se situó en el 2.6%, un nivel similar al del trimestre anterior.



Los servicios diversos sumaron 337 mil ocupados en un año y los servicios profesionales, financieros y corporativos, 150 mil.

La construcción y las actividades del gobierno y los organismos internacionales también destacaron por sus aumentos.

En cambio, el sector primario registró 271 mil ocupados menos y el comercio, 86 mil menos. La subocupación afectó a 4.1 millones de personas que necesitaban y podían trabajar más horas, mientras que su proporción entre los ocupados bajó del 7.2% al 6.9%.

Las mujeres concentran el aumento de la ocupación y se reduce el peso de la informalidad

México registró 582 mil 72 mujeres ocupadas más que un año antes, frente a un incremento de 46 mil 921 hombres, el 92.5% del aumento neto. La participación laboral femenina subió del 45.7 % al 45.9 %, mientras la masculina cayó del 75.1 % al 73.9 %.

El empleo informal alcanzó a 33.1 millones de personas, 120 mil 391 más que un año antes, aunque su peso en la ocupación total bajó del 55.4% al 55%. El número de mujeres en la informalidad aumentó en 259 mil 594 y el de hombres disminuyó en 139 mil 203.

Por modalidad, los negocios del sector informal sumaron 643 mil 723 ocupados y el trabajo doméstico remunerado, 119 mil 397. En cambio, la ocupación informal disminuyó en 379 mil 536 personas en empresas, gobierno e instituciones y en 263 mil 193 en el ámbito agropecuario.

Por estados, Oaxaca registró la mayor tasa de informalidad (80.6%), seguido de Guerrero (79.1%) y Chiapas (77.4%).

En contraste, Coahuila presentó la menor (34,8 %), mientras que Guerrero combinó la segunda mayor tasa de informalidad con la menor de desempleo (1.1%).

Bolsa mexicana avanza en inicio de sesión volátil; destaca acción de Coca-Cola FEMSA

Los índices locales suben en una apertura volátil, mientras los inversionistas evalúan datos económicos y las nuevas propuestas arancelarias de EU.

Por **EL ECONOMISTA**
La Prensa

El índice principal de la Bolsa Mexicana de Valores (BMV), el S&P/BMV IPC que agrupa a las acciones locales más negociadas, sube 0.43% a 69,596.53 puntos. El índice FTSE BIVA, de la Bolsa Institucional de Valores (Biva), sube 0.40% a 1,418.63 puntos.

Al interior del índice referencia, la mayoría de los valores negocian con ganancias. Sobresale Coca-Cola FEMSA, con 2.39% más a 233.47 pesos, seguida por FEMSA, con 1.88% a 246.9 pesos, y la operadora de aeropuertos GAP, con 1.25% más a 447.42 pesos.

Más temprano se dio a conocer que los crecimientos económico y de la inflación de Estados Unidos fueron mayores a lo previsto en el trimestre anterior y en octubre, respectivamente. El mercado también asimila la nueva propuesta de aranceles estadounidenses.



¿Qué plan de pagos conviene más para salir de deudas?

¿Tienes varias deudas y no sabes por cuál empezar? Conoce diferentes estrategias para organizar un plan de pagos, reducir intereses y avanzar hacia unas finanzas más saludables.



Por **el ECONOMISTA**
La Prensa

Tener varias deudas puede afectar la organización de tus finanzas, sobre todo si tus ingresos son limitados y debes cubrir otros gastos. Por eso, elegir un plan de pagos adecuado puede ayudarte a liquidar tus compromisos poco a poco, evitar atrasos y recuperar el control de tu dinero.¿Qué plan de pagos puedes utilizar para pagar tus deudas?

Si buscas liquidar tus deudas, debes saber que existen diferentes formas de organizar tus pagos, como el comenzar por las deudas más pequeñas, atender primero las que generan más intereses o dar prioridad a aquellas que tienen pagos atrasados.

Sin embargo, lo ideal es que puedas elegir una que se adapte a tu situación económica; por ello, conoce cómo funcionan estas tres alternativas:

1. Método bola de nieve.

Consiste en ordenar tus deudas de menor a mayor saldo, sin importar la tasa de interés. Es decir, primero liquidas la más pequeña y después avanzas a la siguiente hasta llegar a la de mayor valor.

Su ventaja es que obtienes resultados visibles en menos tiempo y así puedes mantener la motivación para terminar de pagar todo.

2. Método avalancha

Consiste en ordenar las deudas de mayor a menor tasa de interés. Es decir, primero terminas con la que genera más intereses y después pagas las demás.

Esta estrategia es de gran ayuda para reducir el costo total de tus deudas, ya que vas liquidando las que son "más caras" primero por tener una tasa más alta.

3. Pago por prioridad

Consiste en identificar qué deuda necesita atención inmediata. Por ejemplo, si tienes pagos atrasados o estás acumulando intereses moratorios, es mejor liquidar esos compromisos para evitar que el problema crezca.

En todo caso, puedes usar este plan como complemento de los métodos bola de nieve y avalancha, considerando que debes mantener los pagos mínimos de todas tus deudas y destinar el dinero adicional a la que hayas elegido como prioridad.

Para entender mejor cómo funcionan estos métodos, imagina que recibes un sueldo mensual de $10,000 y tienes tres deudas pendientes:

Tarjeta departamental: $2,000 con una tasa de interés anual del 30%

Tarjeta bancaria: $6,000 con una tasa de interés anual del 60%

Préstamo personal: $10,000 con una tasa de interés anual del 40%

Supongamos que, después de cubrir tus gastos básicos, puedes destinar $2,000 al mes para pagar tus deudas, incluyendo los pagos mínimos.

Si eliges la estrategia de bola de nieve, comenzarías por la tarjeta departamental, porque tiene el saldo más bajo. Al liquidarla, el dinero que destinabas a ese pago se suma al presupuesto para avanzar con la tarjeta bancaria y después con el préstamo personal.

Con el método avalancha, empezarías por la tarjeta bancaria, porque tiene la tasa de interés más alta y debes pagar más dinero en intereses por esa deuda. Después continuarías con el préstamo personal y, finalmente, con la tarjeta departamental.

Nota: las tasas del ejemplo son ilustrativas. Los intereses reales dependen de las condiciones de cada crédito.

¿Qué método de pago te conviene más?

Recuerda que la elección dependerá de tu situación y de lo que te ayude a mantener la constancia:

Elige bola de nieve si necesitas motivación y prefieres liquidar deudas pequeñas primero.

Elige avalancha si buscas reducir los intereses que pagas y puedes mantener tu disciplina financiera.

Elige pago por prioridad si tienes atrasos o compromisos que necesitan atención inmediata.

Organiza tu plan de pagos y avanza hacia tus metas

Salir de deudas requiere tiempo, organización y constancia, pero lo más importante es elegir un plan de pagos que puedas mantener de acuerdo con tus ingresos, sin descuidar tus gastos básicos ni adquirir nuevos préstamos que dificulten tu avance.

Ahora que ya tienes una mejor idea de qué métodos utilizar, arma un plan sumando lo que debes, estableciendo tus prioridades y definiendo cada cuándo debes cubrir tus pagos para liquidar cada deuda y avanzar hacia tus próximas metas financieras.









¿Cuáles son los riesgos de la exposición de pantallas a los niños pequeños?

La exposición temprana y excesiva a pantallas se asocia con retrasos del lenguaje, problemas de atención y alteraciones del sueño.

Por **SUMÉDICO**
La Prensa



La pantalla se ha vuelto una presencia constante en la vida de los más pequeños. Mientras los padres intentan cumplir con sus obligaciones, teléfonos y tabletas entretienen a los niños.

Sin embargo, la evidencia acumulada por instituciones de salud pública advierte que esta práctica puede dejar huellas duraderas en un cerebro que aún está en plena formación.

Las guías internacionales son cada vez más claras. La Organización Mundial de la Salud (OMS) recomienda evitar por completo el tiempo frente a pantallas en menores de 2 años y limitarlo a un máximo de 60 minutos en niños de 2 a 4 años.

Los riesgos de la exposición de pantallas a los niños pequeños

La Academia Estadounidense de Pediatría (AAP) coincide en que los menores de 18 a 24 meses no deberían usar medios digitales ya que estos son los riesgos:

Retraso del lenguaje y funciones ejecutivas

Uno de los riesgos más documentados es el impacto en el lenguaje. Una revisión sistemática publicada en PLOS ONE señala que el tiempo excesivo frente a pantallas, que a menudo reemplaza actividades interactivas, afecta negativamente el desarrollo del lenguaje y las funciones ejecutivas en niños de 0 a 78 meses.

El problema no es solo la pantalla en sí, sino lo que desplaza: las interacciones cara a cara con cuidadores, esenciales para aprender a hablar.

La AAP también señala que el uso excesivo e individual de pantallas en la primera infancia puede causar retrasos en el lenguaje, el pensamiento, las habilidades sociales y la motricidad fina, además de más arrebatos de ira y menos oportunidades para desarrollar paciencia y autocontrol.

Atención, sueño y el mito de la "niñera digital"

El impacto no se limita al habla. La Academia Americana de Oftalmología cita investigaciones de Canadá que encontraron que los niños en edad preescolar que usan pantallas más de dos horas al día tienen un incremento de cerca de 8 veces en síntomas de ADHD. Además, el uso de pantallas en las horas previas a dormir afecta la calidad del sueño, y la OMS considera el descanso como uno de los focos principales de sus recomendaciones.

Un aspecto menos discutido es el uso de pantallas para calmar a los niños. La AAP advierte que cuando los dispositivos se convierten en la principal estrategia para gestionar emociones fuertes o para dormir, los niños no aprenden otras formas de autorregularse. El resultado es un círculo difícil de romper: más pantalla para calmar, menos habilidades propias para hacerlo.

Nuevas guías: menos tiempo, más calidad

La AAP actualizó su enfoque. En lugar de imponer límites rígidos, el énfasis está ahora en priorizar el tiempo en familia y la calidad del contenido. Su modelo de las "5 C" propone evaluar al niño, el contenido, las estrategias para calmarse, lo que la pantalla está desplazando y la comunicación continua con los hijos. Para los más pequeños, sin embargo, la recomendación de fondo sigue intacta: el mejor estímulo en los primeros años es el juego libre, la interacción humana y el contacto con el mundo real.

Hábitos para irte a dormir sin estrés durante la noche

POR SUMÉDICO
La Prensa



El estrés nocturno puede ser muy agotador, por lo que hoy te diremos algunos hábitos para combatirlo y puedas conciliar el sueño de manera fácil y rápida.

El estrés a la hora de dormir no siempre se origina en la mente. Muchas veces son los hábitos los que mantienen al cerebro en estado de alerta cuando debería desconectarse.

La exposición a la luz de los dispositivos, una cena tardía o una copa de alcohol "para relajarse" pueden sabotear el descanso sin que lo notemos.

¿Cuáles son los hábitos para irte a dormir sin estrés durante la noche?

Las fuentes oficiales consultadas son claras: la higiene del sueño no requiere fórmulas complejas, sino consistencia:

Apaga las pantallas al menos 30 minutos antes: La luz que emiten teléfonos, tabletas y computadoras le indica al cerebro que todavía es de día, frenando la producción de melatonina, la hormona que induce el sueño. El CDC recomienda apagar los dispositivos electrónicos al menos 30 minutos antes de acostarse.

Cena ligero y evita el alcohol: Las comidas abundantes y el alcohol cerca de la hora de dormir interfieren con la calidad del descanso. Aunque una copa pueda facilitar el sueño inicial, el alcohol provoca un sueño más ligero y fragmentado, con mayor probabilidad de despertar durante la noche.

Cuidado con la cafeína después del mediodía: La cafeína puede permanecer en el organismo durante horas. El CDC recomienda evitarla en la tarde o la noche. La Clínica Mayo sugiere limitarla a dos porciones diarias y consumirlas antes del mediodía. Para muchas personas, un café a las cuatro de la tarde puede ser la diferencia entre dormir bien y pasar la noche despierto.

Las señales que indican que tienes el hierro bajo

Existen diferentes señales de la deficiencia de hierro, conocerlas es clave para tratar este problema.

POR SUMÉDICO
La Prensa

La falta de hierro en el organismo no siempre se manifiesta de forma evidente. Al principio, la anemia por deficiencia de hierro puede ser tan leve que pasa desapercibida, pero a medida que las reservas del mineral disminuyen, los síntomas se intensifican y afectan la vida diaria. Identificar estas señales a tiempo es clave para evitar complicaciones mayores.

El hierro es esencial para producir glóbulos rojos que transportan oxígeno a todo el cuerpo. Cuando los niveles son bajos, el organismo entra en un estado de alerta que se traduce en síntomas físicos y cognitivos.

¿Cuáles son las señales que indican que tienes el hierro bajo?

Estas son las señales de deficiencia de hierro que es fundamental que conozcas:

Cansancio extremo y debilidad

La fatiga que no mejora con el descanso es el síntoma más frecuente. La Clínica Mayo la describe como "cansancio extremo" y lo diferencia de la somnolencia normal: es una falta de energía persistente que interfiere con las actividades cotidianas.

A esta le sigue la debilidad general, una sensación de que el cuerpo no responde con la fuerza habitual.

Piel, manos y pies: las señales visibles

No se trata solo del rostro, sino también de la palidez en las líneas de las palmas de las manos, en las encías o en el interior de los párpados. A ello se suman las manos y los pies fríos, una sensación que persiste incluso en ambientes cálidos y que se debe a la reducción del flujo sanguíneo hacia las extremidades.

Síntomas menos conocidos: uñas, lengua y antojos extraños

Las uñas frágiles o con forma de cuchara (coiloniquia) son una manifestación avanzada de la deficiencia. La lengua puede inflamarse o doler, y en casos más severos aparecen llagas en las comisuras de la boca.



Uno de los signos más llamativos es la pica: el deseo de comer sustancias que no son alimentos, como hielo, tierra o papel.

¿Cuándo consultar al médico?

Los expertos coinciden en que, ante la persistencia de estos síntomas, especialmente el cansancio que no cede, conviene realizarse un análisis de sangre.



Abogado de la segunda presunta víctima de Vadhir Derbez revela detalles del caso

La defensa de la joven que señaló a Vadhir Derbez por agredirla sexualmente explicó los motivos por los cuales el actor no ha sido notificado del nuevo proceso legal.



Por **EL FINANCIERO**
La Prensa

El caso de Vadhir Derbez sumó nuevos detalles luego de que Adrián Arellano, abogado de la segunda presunta víctima del actor, explicara cómo avanza la denuncia presentada ante la Fiscalía General de la República (FGR) por una presunta agresión sexual ocurrida a bordo de un crucero.

En entrevista, el representante legal de la adolescente habló sobre las particularidades de este procedimiento, que es independiente de la investigación que enfrenta el hijo de Eugenio Derbez en la Ciudad de México por otra denuncia de presunta violación.

Uno de los aspectos que generó dudas fue la competencia de las autoridades mexicanas para investigar hechos que presuntamente ocurrieron en aguas internacionales, así como la razón por la que los abogados de Vadhir Derbez aseguran que no ha recibido una notificación sobre este segundo expediente.

¿Por qué Vadhir Derbez no ha sido notificado sobre la segunda denuncia?

Abogados de Vadhir Derbez negaron que el actor fuera notificado sobre un segundo proceso legal, pero la defensa de la presunta víctima confirmó que existe:

"Es totalmente diferente a la primera, son casos con intenciones diferentes, nosotros buscamos es que se esclarezcan los hechos, hemos sido respetuosos, hasta hay desconocimiento (...) Se hizo un enredo para entender esto", declaró en entrevista a De primera mano.

Otro de los cuestionamientos alrededor de la denuncia contra Vadhir tiene que ver con el lugar donde presuntamente sucedieron los hechos. De acuerdo con la información proporcionada por la representación legal de la adolescente, el señalamiento corresponde a un episodio ocurrido durante un viaje en crucero, en septiembre de 2026.

Adrián Arellano explicó que el caso corresponde al ámbito federal debido a las circunstancias en las que habría ocurrido y a la nacionalidad mexicana de la adolescente.

"Todos los delitos que suceden fuera de México se consideran una competencia extraterritorial, pero en el Código Penal Federal menciona que si el delito tiene participación de una víctima mexicana, la Fiscalía tiene competencia en el caso".

En una entrevista anterior, el actor afirmó que no había recibido información oficial sobre la nueva acusación. Su abogado también manifestó que no contaban con datos suficientes para pronunciarse sobre el expediente. El litigante que defiende a la víctima dio precisión de esto:

"Si existe una circunstancia donde no se da con el paradero, se esclarece en el proceso, pero en nuestro caso, en este momento, el Ministerio Público debe determinar que el acusado debe defenderse y en ese entonces se notificara, antes no", añadió.

¿Qué se sabe de la segunda denuncia contra Vadhir Derbez?

La segunda denuncia contra Vadhir Derbez corresponde a una situación con una adolescente mexicana de 15 años, quien presuntamente dijo que fue víctima de una agresión sexual durante un viaje a bordo del crucero Icon of the Seas, de Royal Caribbean.

Este procedimiento es independiente de la denuncia presentada por una modelo estadounidense de 19 años, quien acusó al actor por una presunta agresión sexual durante la grabación de un videoclip en la alcaldía Coyoacán, en la Ciudad de México.

La representación legal de la adolescente también rechazó que su caso tenga relación con los señalamientos de extorsión que ha mencionado Vadhir Derbez.







