

VEA NACIÓN

PROPUESTAS DE JERICÓ ABRAMO LOGRAN CONSENSO PARLAMENTARIO

Rubén Moreira manifestó su confianza en el conocimiento técnico en la materia del Diputado federal del PRI y celebró el acuerdo alcanzado; la reforma será votada el próximo martes en el Pleno camaral



VEA NACIÓN

"SE ACABÓ LA ERA DE TADDEI": HUMPHREY

LA CONSEJERA INFORMÓ QUE ESTAS SEPARACIONES DEL CARGO EN EL INE SUCEDEN ANTE LA RED CORRUPCIÓN QUE DEJÓ LA EX PRESIDENTA GUADALUPE

VIERNES || 27 NOVIEMBRE DEL 2026

LA PRENSA

SURESTE DE COAHUILA SURESTE

Saltillo - Ramos Arizpe - Arteaga

Año 6 - Ejemplar #2490

$10.00

LLEGAMOS A TODAS PARTES

CON INVERSIÓN DE 200 MILLONES DE DÓLARES

Crece Parque Industrial Alianza en Derramadero

Presidente del Grupo anuncia ampliación que incluye la construcción de mil 500 casas y la operación de un recinto fiscalizado estratégico para agilizar procesos de comercio exterior

Por: **Redacción**

LA PRENSA/REFORMA

SALTILLO, COAHUILA. - El Parque Industrial Alianza, ubicado en el corredor de Derramadero, en Saltillo, Coahuila, prepara una inversión de más de 200 millones de dólares para infraestructura que incluye la preparación de servicios de un complejo de vivienda que tendrá ahí mismo, reveló César Humberto Cantú García, Presidente del Grupo Alianza.



PÁGINA 3A



PÁGINA 4A

Inauguran Javier y Luly centro comunitario en la Guayulera

"Con una inversión de 4.3 millones de pesos venimos a cumplir un compromiso", señaló el Alcalde de Saltillo al entregar el inmueble a las familias

Abre Coahuila diálogo ante Reforma Laboral

El Gobierno de Manolo Jiménez orienta ante la reducción gradual de la jornada, los Foros Regionales de Diálogo Laboral han recorrido el estado para brindar orientación, escuchar inquietudes y fortalecer la coordinación con los sectores productivos



PÁGINA 8A



PÁGINA 7A

Registra 75% rehabilitación de la Avenida Panorámica

El lado poniente ya fue concluido y las cuadrillas trabajan actualmente en el oriente; la obra beneficiará a más de 10 mil habitantes

Aprueba CNOP para dirigencia estatal registro de Álvaro Moreira

Tras revisar la documentación presentada, el organismo validó su inscripción para contender por la Secretaría General de la organización



PÁGINA 6A



PÁGINA 5A

Eligen a Museo del Desierto entre los mejores del mundo

La plataforma "Worth a Journey" evaluó recintos de 37 países para su edición 2026-2027, donde distinguió el de Saltillo en el número 78 del ranking mundial



PÁGINA 7A

Muere joven conductor al volcar camión en la Sal-Mty

El incidente ocurrió en Nuevo León cerca del Restaurante García cuando el operador perdió el control del vehículo marca Dongfeng, el cual terminó con las llantas hacia arriba fuera de la cinta asfáltica

Embargan a la Casa del Migrante 2 autos y cuenta

Por incumplir con el pago de 100 mil pesos ordenado por un tribunal a favor de una exempleada despedida en 2024, cuando tenía siete meses de embarazo



PÁGINA 5A

VIERNES 27 Noviembre — 15° 7° — 10 Km/h

20% PROBABILIDADES DE LLUVIA

7 503008 997011

En Saltillo la educación es prioridad: Javier Díaz

Gobierno Municipal arranca construcción de techumbre en la Escuela Primaria Justo Sierra en coordinación con el Gobernador Manolo Jiménez

Por: **Roberto Hernández**
LA PRENSA



AL INICIO DE *los trabajos acudieron autoridades educativas y legislativas, entre ellas la Diputada Luz Elena Morales Núñez y representantes de Mejora Coahuila e infraestructura física educativa.*

SALTILLO, COAHUILA. - Al arrancar la construcción de una techumbre en la Escuela Primaria Justo Sierra, de la Colonia Guayulera, el Alcalde Javier Díaz González destacó que en Saltillo y Coahuila la educación es prioridad.

"En Saltillo le entramos en equipo con nuestro Gobernador Manolo Jiménez a todos los temas, como el gran programa de 100 techumbres en nuestro estado. Saltillo es uno de los municipios con mayor beneficio porque hacemos una mezcla de recursos estatales y municipales, y en conjunto buscamos cómo mejorar la calidad educativa de las alumnas y los alumnos de las diferentes instituciones", dijo.

Destacó que este programa de techumbres viene a mejorar la calidad de vida de las y los alumnos, quienes podrán realizar actividades culturales, deportivas, artísticas y festivales.

Javier Díaz mencionó que en la Escuela Primaria Justo Sierra se aplicará una inversión de 3.5 millones de pesos para la construcción de la techumbre sobre una superficie de 18 por 34 metros.

En representación del Gobernador Manolo Jiménez Salinas, Enrique Martínez y Morales, Secretario de Inclusión y Desarrollo Social, destacó que el programa de techumbres es el más grande de la historia y que hoy se está cumpliendo.

"Seguimos demostrando resultados. Habrá 100 techumbres en todo el estado para atender las necesidades prioritarias de las escuelas y mejorar su infraestructura. Aquí en Saltillo construiremos 21 porque para nuestro Gobernador Manolo Jiménez la educación es la herramienta más poderosa que podemos darles a nuestras niñas, niños y jóvenes", señaló.

La Directora de la Escuela Primaria Justo Sierra, Judith Araceli García Manzanares, agradeció al Gobernador Manolo Jiménez y al Alcalde Javier Díaz por su compromiso con la educación.

"Su disposición y compromiso con la educación dejan huella en nuestra comunidad educativa. Para nuestro plantel esta es una obra anhelada que beneficiará a nuestros estudiantes, brindándoles un mejor espacio para desarrollar actividades escolares, cívicas, deportivas y culturales durante todo el año. Los niños y una servidora fuimos los más felices y los más contentos al recibir esta noticia. Muchas gracias desde el corazón", dijo.

A nombre de las y los alumnos, Sofía Cepeda Padilla mencionó que la visita de las autoridades presentes es símbolo de que los escuchan y los toman en cuenta.

"Queremos agradecerles por el programa de las techumbres escolares. Para nuestra escuela, esta obra ya era muy necesaria para realizar mejores ceremonias sin preocuparnos por las lluvias, el frío o los solazos del verano", mencionó.

Durante el arranque estuvieron presentes, Luz Elena Morales Núñez, Diputada Presidenta del Congreso del Estado; Jorge Piñones, Coordinador de Mejora Coahuila; Edgar Alejandro Veloz Pachicano, Director General de Educación Primaria, en representación de Emanuel Garza Fishburn, Secretario de Educación; Daniel Calderón Covarrubias, Representante del Instituto Coahuilense de Infraestructura Física Educativa; Ernesto Siller Torres, Director de Desarrollo Social; José Antonio Cepeda Ramírez, Director de Servicios Regionales Saltillo; Marcelina Rodarte Carrillo, Coordinadora del sector de Mejora Coahuila; y Mayra Liliana González Martínez, Representante de Maestros Pa'Delante.



Recuperan en ejidos cinco motos con reporte de robo

Entre las unidades aseguradas destacan cuatro motocicletas marca Italika modelos 2021 y 2024, así como una Vento Nitrox 250 color rojo que contaba con denuncia desde diciembre de 2023

Por: **Roberto Hernández**
LA PRENSA

SALTILLO, COAHUILA. - La Comisaría de Seguridad y Protección Ciudadana recuperó en ejidos 5 motocicletas con reporte de robo.

El Comisionado Miguel Ángel Garza Félix informó que, mediante trabajos de investigación y seguimiento, el Agrupamiento contra Robo de Vehículos recorrió los ejidos Padre Santos y Puebla, entre otros puntos.

"Como es la instrucción del Alcalde Javier Díaz González, todas las áreas de la Comisaría están enfocadas en mantener indicadores delictivos a la baja", señaló.

"Con apoyo de las cámaras del Centro de Control y Comando, análisis de información y trabajo en campo, el Agrupamiento contra Robo de Vehículos obtuvo información para ubicar las motocicletas", agregó.

Las motos recuperadas son: marca Italika, línea DM200, color verde, modelo 2024, con reporte de robo el 2 de diciembre de 2024 en Calle Allende, Zona Centro; y otra de la misma marca, línea y color, modelo 2024, con reporte de robo el 28 de octubre de 2025 en el estacionamiento de Galerías.

La tercera moto es una Nitrox 250, marca Vento, color rojo, modelo 2020, con reporte de robo del 27 de diciembre de 2023.

La cuarta moto es Italika 200Z, color naranja con negro, modelo 2024, con reporte de robo el 11 de enero de 2024, en la Calle Narciso Mendoza, Zona Centro; y la quinta moto es una marca Italika 125Z, color azul, modelo 2021, con reporte de robo el 26 de octubre de 2024 en el Bulevar Andalucía, Colonia Andalucía.

Las motocicletas fueron puestas a disposición del Ministerio Público.

"Es importante destacar que en la Comisaría mantenemos seguimiento a los delitos", abundó el Comisionado.

INVITA SALTILLO A NAVIDALIA 2026

Agradece Instituto Municipal de las Mujeres respuesta de las emprendedoras para participar en este espacio

Por: **Roberto Hernández**
LA PRENSA

SALTILLO, COAHUILA. - El Gobierno Municipal de Saltillo, a través del Instituto Municipal de las Mujeres, invitó a la ciudadanía en general a asistir a la edición 2026 de Navidalia y con ello apoyar a las mujeres emprendedoras que participarán.

El Instituto Municipal de las Mujeres dio a conocer que en esta ocasión se llevará a cabo en las instalaciones de la Expo Coahuila, como parte del Rancho de Santa.

Informó que Navidalia 2026 estará presente durante dos fines de semana, del 4 al 6 de diciembre y del 10 al 13 de diciembre.

Los días 4, 5, 10, 11 y 12 de diciembre, el horario será de 5:00 de la tarde a 10:00 de la noche, mientras que los domingos 6 y 13 de diciembre será de 2:00 de la tarde a 10:00 de la noche.

La dependencia municipal destacó que esta es una gran oportunidad para comprar regalos navideños y, además, impulsar los emprendimientos de las mujeres saltillenses.

Con el apoyo del Alcalde Javier Díaz González, a través de Navidalia se les brinda un espacio a las emprendedoras para que puedan vender sus productos o servicios, darse a conocer y lograr que sus negocios sigan creciendo.

El Instituto agradeció la gran respuesta de las mujeres emprendedoras que se inscribieron para participar y sumarse a este espacio que impulsa el talento, la creatividad y el emprendimiento local.

Señaló que se ofertará una gran variedad de productos como ropa para toda la familia, bisutería, repostería, comida, artículos para mascotas, maquillaje y juguetes, entre muchos otros.



EL PERIÓDICO DE LA PRENSA DE RAMOS ARIZPE, Año 6, Número 2490 , 27 de Noviembre del 2026. Es un periódico de circulación diaria, editado, impreso y distribuido por La Prensa de Monclova, SA de CV. Calle Ermita 318 A, Colonia Centro, Monclova, Coahuila, CP 25700. Editor responsable; Lic. Mauricio Alfredo Sánchez Campos Reserva de Derechos al Uso Exclusivo: 04-2018-091813364800-101. Certificado de Licitud de Titulo y Contenido: 17209. Registro en el Padrón Nacional de Medios Impresos de la Secretaría de Gobernación, en trámite.

LA PRENSA DE RAMOS ARIZPE

MELCHOR SÁNCHEZ DE LA FUENTE
Presidente del Consejo

Lic. Mauricio Alfredo Sánchez Campos
DIRECTOR GENERAL

Jesús Medina González
DIRECTOR EDITORIAL

Rosalinda Serrano Hdz.
GERENTE ADMINISTRATIVO

Roberto Ulíbarri Hernández
EDITOR

Servicios Informativos
Agencia Reforma, El Universal, Infonor, SIP.

CON INVERSIÓN DE 200 MILLONES DE DÓLARES

Crece Parque Industrial Alianza en Derramadero

VIENE DE PORTADA

El monto se está destinando para ejercerlo en el corto plazo e incluye infraestructura de agua, eléctrica y vialidades, entre otros conceptos, sin tomar en cuenta que todavía no contabilizan la inversión total que destinarán para el desarrollo de vivienda, con el que irán de la mano con algunos socios.

"El monto es arriba de 200 millones de dólares en pura infraestructura, estamos hablando que será para el 2027, máximo para el 2028, y para vivienda ahí quizá se destinará parte para infraestructura, no para la construcción de la vivienda".

Cantú García refirió que si bien bajó el ritmo de llegada de empresas que tuvieron hace tres años, debido a la incertidumbre arancelaria, el Parque Industrial Alianza sigue con un ritmo de inversiones destinadas principalmente al desarrollo de infraestructuras eléctrica e hídrica.

Los proyectos de energía eléctrica les han permitido tener una capacidad de 395 MVA (megavoltamperios), además de que actualmente están desarrollando infraestructura que les permitirá sumar otros 400 MVA.

"Estamos desarrollando un sistema similar para agua y drenaje, (además) estamos por arrancar lo que es un recinto fiscalizado estratégico para dar ser vicio como aduana interior", añadió.

Respecto al tema de la vivienda, dijo que buscan que sea un desarrollo orgánico, debido a la expansión que ha tenido la región, y con el cual irán de la mano con dos socios desarrolladores.

"En vivienda estamos en la última fase de ingenierías, traemos ahí una sociedad con dos jugadores importantes del mercado y la idea es que quizá al finalizar el primer cuarto del año que entra ya deberíamos estar comenzando".

Todavía están en la fase de permisos, pero una vez que ya tengan todo, buscan construir en una primera etapa mil 500 viviendas, adelantó.

Además, traen en cartera algunos proyectos de empresas que analizan instalarse en Alianza, eso sin tomar en cuenta que hay dos proyectos ya instalados que pusieron pausa hasta ver cómo quedará el tema de aranceles y el T-MEC.



EL PARQUE INDUSTRIAL *Alianza destinará más de 200 millones de dólares en obras de infraestructura básica, además de proyectar una primera etapa de mil 500 viviendas.*



CÉSAR HUMBERTO CANTÚ *García, Presidente del Grupo Alianza, detalló los planes de expansión eléctrica, hídrica y habitacional para el corredor de Derramadero en Saltillo.*

REFUERZA RAMOS ARIZPE SUS ACCIONES DE BACHEO

Por instrucciones del Alcalde Tomás Gutiéreez, cuadrillas municipales atienden calles, avenidas y accesos a sectores habitacionales e industriales

Por: **Roberto Hernández**

LA PRENSA

RAMOS ARIZPE, COAHUILA. - Con el propósito de mejorar las condiciones de movilidad y brindar mayor seguridad a quienes diariamente transitan por las calles y avenidas de la ciudad, el Gobierno Municipal de Ramos Arizpe, encabezado por el Alcalde Tomás Gutiérrez Merino, mantiene activos los trabajos de bacheo en distintos puntos del municipio.

En lo que va de noviembre, las cuadrillas municipales han realizado trabajos de reparación de pavimento en sectores como El Campanario, Lomas del Valle II, Analco, Elsa Hernández, Cactus, El Mirador, Villa Sol, Quinta Manantiales, Portales, Blanca Esthela, Valle Oriente, Valle Poniente, Santa Fe y Parajes de los Pinos.

Estas acciones forman parte del programa permanente de mantenimiento vial que desarrolla la administración municipal, mediante el cual se atienden tanto calles al interior de las colonias como arterias de importante circulación vehicular.

"Tenemos la responsabilidad de cuidar las calles por las que nuestra gente pasa todos los días para ir a trabajar, llevar a sus hijos a la escuela o regresar a sus hogares. Son acciones que tienen un impacto directo en la economía, la seguridad y la calidad de vida de las familias", señaló el Alcalde.

El Gobierno Municipal destacó también la importancia de la participación ciudadana mediante el chatbot "Ramos Atiende", herramienta que permite a los vecinos reportar las necesidades de sus colonias y contribuir a la identificación de los puntos que requieren mantenimiento.



DURANTE NOVIEMBRE, LAS *cuadrillas han intervenido vialidades en colonias como Analco, El Campanario, Lomas del Valle II, Elsa Hernández, Villa Sol, Santa Fe y Parajes de los Pinos.*

Ermita 318



A LA FAENA...

De la reunión celebrada ayer por la tarde en Piedras Negras, Coahuila, solamente pueden darse buenos resultados, tomando en cuenta que en la mesa de trabajo, estaban profesionales del servicio público.

No pidan que demos a conocer el contenido de los planes y proyectos, solamente le podemos decir que salieron cosas buenas para los habitantes de esta fronteriza ciudad.

La gente de Mejora en el Norte de Coahuila se reunió y de ahí saldrán, como siempre, labores de apoyo a los habitantes de esta ciudad, porque ya sabemos que la municipalidad, es más de andar en redes sociales.

Presentes en esa reunión, puro mariscal de campo...

DIEGO RODRÍGUEZ, **GABRIEL ELIZONDO**, **SONIA VILLARREAL** y **MEMO RUIZ**.

Ya daremos detalles.



GABRIEL... *En Piedras Negras*

LAS ACCIONES...

Cada una de las acciones que se emprenden en Monclova por parte de la Presidencia Municipal, se aplican a la perfección a las políticas del Mandatario de Coahuila **MANOLO JIMÉNEZ SALINAS**, quien se ha encargado de crear un Estado de Derecho, un Estado de Paz y Tranquilidad Social.



MANOLO... *Respaldo a Monclova*

La Presidencia Municipal de Monclova de **CARLOS VILLARREAL PÉREZ** está convencida que la paz en cada uno de los sectores de la ciudad, se logra poniendo la muestra y dando las herramientas necesarias a la sociedad para que se sienta protegida.

Ayer fue un día más de enviar señales de "aquí estamos para lo que ojalá y nunca se ofrezca".

El Mandatario Municipal se encargó de poner en marcha un nuevo Punto Violeta en los límites de la Colonia Regina-Picasso, precisamente en el Plantel Educativo **CBTIS 36**.

Así se extiende más el manto protector oficial a las mujeres.

La van a pensar los que aún no aprenden que a las mujeres se les respeta, y que en Coahuila, él que la hace, la paga.

En el caso de **CARLOS VILLARREAL**, es un hombre de resultados, de atención directa para dar mejor calidad de vida al desplazamiento cotidiano.

Los resultados se ven.



CARLOS... *Protección a la Comunidad*

LA MADUREZ DE ATTOLINI...

El Diputado de Morena en Coahuila, **ANTONIO ATTOLINI MURRA**, dio una muestra clara de madurez política.



ATTOLINI... *Con Madurez*

Y es que... Reconoció la labor efectiva del Mandatario de Coahuila, **MANOLO JIMÉNEZ SALINAS** al frente del Estado.

ATTOLINI estuvo presente en el Tercer Informe de Gobierno de **MANOLO JIMÉNEZ SALINAS**.

Sabe distinguir el legislador cuando se es oposición, y cuando actuar cómo tal.

Guardó formas, se mostró a la altura, de hecho, y ya con su presencia era razón de más para demostrar gran profesionalismo.

Entrevistado acerca de su partido dijo que llegarán fortalecidos a la batalla electoral del 2027.

Ya se verá.

ENTRE CEJA, OREJA Y...

En su tierra, en la colonia que él asegura que domina, hasta ahí le cayeron las huestes del Morena de a de veras en Frontera.



JAVIER ISCARIOTE... *En Su Territorio*

Y es que en la Occidental de Frontera, **JAVIER ISCARIOTE GARCÍA N**, presume que él las trae todas consigo, y lo dice con tal convicción, para él, por supuesto.

Con cinco o mas, o menos, derrotas en sus espaldas, con los colores de varios partidos encima, que casi se asemeja al festejo de junio uno, **ISCARIOTE N**, del **PT** por cierto, pero que busca ser cobijado mediante alianza con Morena, vio el contingente de guindas de cepa, se atrevían a enviar un mensaje de "contigo, sin ti y a pesar de ti".

En su territorio, la alianza, es posible, pero dicen los morenos, que con ellos al frente.

Hasta Mañana.



JAVIER DÍAZ GONZÁLEZ *y su esposa Luly López Naranjo inaughuraron el nuevo centro comunitario en la Colonia Guayulera.*

ESTADO

Inauguran Javier y Luly centro comunitario en la Guayulera

"Con una inversión de 4.3 millones de pesos venimos a cumplir un compromiso", señaló el Alcalde de Saltillo al entregar el inmueble a las familias

Por: **Roberto Hernández**
LA PRENSA

SALTILLO, COAHUILA. - El Alcalde Javier Díaz González y su esposa Luly López Naranjo entregaron un nuevo centro comunitario en la Colonia Guayulera, que cuenta además con el octavo Espacio DIF, donde se beneficiará de manera directa a habitantes del sector.

"Con una inversión de 4.3 millones de pesos venimos a cumplir un compromiso al entregar el centro comunitario número 38 en la ciudad, donde generamos comunidad y fortalecemos el tejido social y familiar, y donde van a poder acceder a talleres, aprender oficios y tener clases culturales y deportivas, entre muchas otras actividades", dijo.

Javier Díaz mencionó que este centro comunitario cuenta además con el octavo Espacio DIF, donde las familias podrán recibir atención médica y orientación psicológica de manera gratuita.

"Junto con el Gobernador Manolo Jiménez Salinas seguiremos trabajando todos los días para mejorar la calidad de vida de las y los saltillenses, porque todas las obras, programas y acciones que realizamos desde la administración estatal o municipal tienen que tener ese objetivo", refirió.

La Presidenta Honoraria del DIF Saltillo, Luly López Naranjo, señaló que los Espacios DIF nacieron de la idea de que la gente no tuviera que ir hasta las oficinas para poder recibir apoyo.

"Y con ello acercamos a las colonias servicios totalmente gratuitos que la misma gente nos pedía al tocar puertas, tanto de salud emocional como de salud física", dijo.

Luly López agradeció a la UAdeC, UVM, UANE y Universidad de Durango por sumarse a esta iniciativa para brindar atención médica y psicológica, así como a Farmacias del Ahorro, que, a través de un convenio de colaboración, entrega medicamentos del cuadro básico para distribuirlos entre la ciudadanía que los requiere.



LAS FAMILIAS PODRÁN *recibir atención médica, orientación psicológica y medicamentos del cuadro básico sin costo.*

Antonio Nerio Maltos, Director de Infraestructura y Obra Pública, informó que el centro comunitario y el Espacio DIF se construyeron en una superficie de 243 metros cuadrados.

"Este centro comunitario contempla un salón de usos múltiples con dos baños, una cocina equipada con alacena y el Espacio DIF con una recepción, dos consultorios, uno médico y otro para atención psicológica, y un baño. Además, las obras exteriores contemplan banquetas, rampas de acceso y la cubierta de esta malla sombra sobre una estructura metálica", dijo.

A nombre de las y los beneficiarios, Patricia Sánchez Reséndiz agradeció al Alcalde Javier Díaz y a su esposa Luly López Naranjo por hacer posible la entrega de esta obra.

"Gracias por escuchar nuestras necesidades y por demostrar con hechos su compromiso con la gente. Estamos seguros de que este lugar será de mucho beneficio, donde niños, jóvenes y adultos podrán aprender, convivir y desarrollar nuevas habilidades. Le agradecemos por voltear a ver a nuestra comunidad y por seguir trabajando para mejorar la calidad de vida de las familias", mencionó.

Durante la entrega de la obra estuvieron presentes Ivonne Espinosa Torres, Directora de Programas Sociales, en representación de Liliana Salinas Valdés, Presidenta Honoraria del DIF Coahuila; Enrique Martínez y Morales, Secretario de Inclusión y Desarrollo Social; Jorge Piñones Arsuaga, Coordinador General de Mejora Coahuila; Eduardo Morelos Jiménez, Regidor Presidente de la Comisión de Planeación, Urbanismo, Obras Públicas y Centro Histórico; Alfonso Figueroa Vicuña, Director General del DIF Saltillo; Ernesto Siller Torres, Director de Desarrollo Social; y María Luisa Romero Rivera, Titular de Centros Comunitarios.

MUERE JOVEN DE 25 AÑOS EN LA TORREÓN SAN PEDRO

Debido al exceso de velocidad y la falta de precaución, perdió el control del volante, salió del camino y terminó estrellándose contra una estructura de concreto

Por: **Roberto Hernández**

LA PRENSA



BOMBEROS UTILIZARON LAS *quijadas de la vida para recuperar el cuerpo del conductor, quien quedó atrapado entre los fierros retorcidos.*

SAN PEDRO DE LAS COLONIAS, COAHUILA.– Un joven de 25 años perdió la vida la tarde de este jueves, luego de que el automóvil que conducía se impactara de frente contra uno de los pilares de concreto de un puente peatonal sobre la carretera Torreón-San Pedro, a la altura del Ejido Urquizo.

La víctima fue identificada como Andrick Alejandro Ramírez Colunga, con domicilio en el fraccionamiento Villas Universidad, de Torreón.

El accidente ocurrió minutos antes de las 14:00 horas, cuando el conductor circulaba de oriente a poniente, en dirección a Torreón, a bordo de un Nissan March verde.

Presuntamente, debido al exceso de velocidad y la falta de precaución, perdió el control del volante, salió del camino y terminó estrellándose contra la estructura de concreto.

El impacto destrozó la unidad y dejó al conductor prensado entre los fierros retorcidos, por lo que elementos de Bomberos Municipales utilizaron equipo hidráulico, conocido como quijadas de la vida, para recuperar el cuerpo.

Los cuerpos de emergencia confirmaron que el joven ya no contaba con signos vitales, mientras que elementos de la Guardia Nacional, División Caminos, se hicieron cargo del accidente, con apoyo de policías estatales y municipales.

Personal de la Agencia de Investigación Criminal realizó las diligencias correspondientes y ordenó el traslado del cuerpo al Servicio Médico Forense (Semefo) de Matamoros, donde se practicaría la necropsia de ley.



EL ACCIDENTE OCURRIÓ *minutos antes de las 14:00 horas sobre la carretera Torreón-San Pedro, en el municipio de San Pedro.*



LA FGR ACREDITÓ *que el acusado transportaba 13.8 kilogramos de droga; recibió seis años y ocho meses de prisión.*

Por transportar droga lo sentencian a seis años

Un Juez impuso la condena a Carlos N, detenido con casi 14 kilos de cocaína en Piedras Negras

Por: **Roberto Ulibarri**

LA PRENSA

PIEDRAS NEGRAS, COAHUILA. – Una persona detenida en Piedras Negras transportando 14 paquetes de cocaína, fue sentenciado a seis años y ocho meses de prisión, informó este jueves la Fiscalía General de la República.

La FGR emitió un comunicado de prensa, en el que confirmó que obtuvo una sentencia de seis años y ocho meses de prisión contra Carlos "N", luego de acreditar su responsabilidad en el transporte de casi 14 kilogramos de clorhidrato de cocaína.

De acuerdo con la carpeta de investigación, el ahora sentenciado fue detenido por elementos de la Policía Civil de Coahuila sobre el Libramiento Venustiano Carranza, donde los agentes localizaron y aseguraron 14 paquetes que contenían una sustancia blanca.

El dictamen químico forense confirmó que se trataba de clorhidrato de cocaína, con un peso total de 13 kilos 863 gramos y seis miligramos.

La investigación fue integrada por el Ministerio Público de la Federación, adscrito a la Fiscalía Especializada de Control Regional (FECOR), que presentó las pruebas ante el Juez de Control para acreditar la participación del acusado en el delito contra la salud, en la modalidad de transporte de narcóticos.

Como resultado, la autoridad judicial dictó una pena de seis años ocho meses de prisión, además de una multa equivalente a 67 Unidades de Medida y Actualización (UMA).

Embargan a la Casa del Migrante 2 autos y cuenta

Por incumplir con el pago de 100 mil pesos ordenado por un tribunal a favor de una exempleada despedida en 2024, cuando tenía siete meses de embarazo

Por: **José Moreno**
LA PRENSA

SALTILLO, COAHUILA. – La Casa del Migrante de Saltillo enfrenta un procedimiento de embargo por incumplir el pago de 100 mil pesos ordenado por un tribunal a favor de una exempleada despedida en 2024, cuando tenía siete meses de embarazo.

La diligencia se realizó este jueves 26 de noviembre, luego de que transcurrieran tres meses sin que la institución cumpliera con el depósito establecido como medida de subsistencia para la trabajadora, mientras se resuelve un amparo promovido por la asociación civil contra la sentencia laboral.

De acuerdo con Ingrid Vanegas, abogada de la exempleada, la resolución judicial reconoció la relación laboral y condenó a la Casa del Migrante a pagar una cantidad superior a los 350 mil pesos por despido injustificado y prestaciones que no fueron cubiertas.

La trabajadora, cuyo nombre se mantiene reservado, laboró aproximadamente cuatro años en el albergue como abogada encargada de realizar trámites de regularización migratoria.

Durante la diligencia, las autoridades señalaron dos vehículos para garantizar el cumplimiento de la resolución: un Volkswagen Jetta y una camioneta tipo pickup. Sin embargo, ante la falta de entrega de las llaves, se determinó regresar con grúas para retirar las unidades. También se informó sobre el embargo de una cuenta bancaria de la institución.

Vanegas sostuvo que el procedimiento no busca afectar la atención a las personas migrantes ni las actividades humanitarias del albergue, sino garantizar los derechos laborales de la exempleada, quien fue separada de su puesto cuando tenía siete meses de embarazo.

La litigante explicó que el conflicto se originó porque la trabajadora fue despedida sin liquidación, finiquito ni prestaciones de ley. Añadió que, durante el juicio, la defensa del albergue negó inicialmente que existiera una relación laboral y argumentó que la afectada prestaba servicios externos.

Según Vanegas, un peritaje de la Fiscalía General del Estado determinó que una firma presentada en un documento por la institución no correspondía a la exempleada. También señaló que la defensa sostuvo en otro procedimiento que la mujer había sido despedida por motivos relacionados con su desempeño laboral.



LA CASA DEL *Migrante enfrenta una orden judicial derivada de una demanda laboral.*

La abogada indicó que el proceso se desarrolló por dos vías: una denuncia penal por presunta discriminación laboral contra quienes fungían como administradores y la demanda laboral contra la Casa del Migrante como institución.

CASA DEL MIGRANTE ALEGA FALTA DE RECURSOS

Por su parte, Alberto Xicoténcatl Carrasco, Director de la Casa del Migrante, reconoció que la institución enfrenta una orden judicial derivada de la demanda laboral, pero explicó que atraviesa dificultades económicas por la reducción de los recursos provenientes de organismos financiadores.

Señaló que, desde el regreso de Donald Trump a la Presidencia de Estados Unidos, algunas agencias de cooperación que respaldaban proyectos relacionados con migración comenzaron a retirar sus apoyos, por lo que actualmente el albergue opera con aproximadamente 20 por ciento de los recursos que tenía anteriormente.

Xicoténcatl explicó que en 2024 se tomó la decisión de prescindir de dos trabajadores, entre ellos la exempleada que promovió la demanda. Negó que su despido estuviera relacionado con su condición de mujer o embarazo y afirmó que también fue separado de su cargo un trabajador hombre.

Respecto al incumplimiento del pago de los 100 mil pesos, sostuvo que la organización no dispone de efectivo, debido a que los recursos que recibe están comprometidos para cubrir salarios y otros gastos específicos.

Indicó que buscan conseguir el dinero mediante préstamos para cumplir con la disposición judicial y evitar que se concrete el aseguramiento de bienes. Agregó que la camioneta utilizada para recoger donativos podría ser una de las unidades sujetas al procedimiento.

El Director también adelantó que la Casa del Migrante continuará con recortes de personal en sus distintas sedes y que para enero de 2027 operará con seis trabajadores, debido a las limitaciones presupuestales.

Mientras tanto, la defensa de la exempleada manifestó su disposición a negociar facilidades de pago, al insistir en que el propósito del procedimiento no es perjudicar la labor humanitaria del albergue, sino conseguir que se cumpla la resolución judicial y se reparen los derechos laborales de la trabajadora.


ERÉNDIRA BARBA COMPARTIÓ *equipo con Goretti Zumaya y Samantha Ortega para obtener el segundo lugar en la prueba femenil.*

Suma Coahuila 3 preseas en torneo de las Américas

Edson Ramírez consiguió oro por equipos y plata individual, mientras Eréndira Barba aportó otra medalla plateada en la competencia continental celebrada en Lima, Perú

Por: **Roberto Hernández**
LA PRENSA

LIMA, PERÚ. - Los coahuilenses Edson Ramírez y Eréndira Barba conquistaron tres medallas dentro del Campeonato de las Américas de Tiro Deportivo, que se llevó a cabo en Lima, Perú.

Edson Ramírez se unió a Carlos Quezada y Hugo González, para quedarse con la medalla de oro en el rifle de aire 10 metros por equipos varonil, con una puntuación de 1860.9 puntos; Estados Unidos y Argentina completaron el podio.

Mientras que, en la modalidad individual, Ramírez Ramos se quedó a nada de la cuota rumbo a los Juegos Olímpicos de Los Ángeles 2028 tras colgarse la plata con 246.2 unidades en la gran final; el oro fue para Exequiel Eberhardt de Argentina.

Por su parte, Eréndira Barba se agenció la medalla de plata en el rifle de aire 10 metros por equipos femenil junto a Goretti Zumaya y Samantha Ortega, con una puntuación final de 1864.6; en individual, la coahuilense finalizó cuarta.

Gabriela Rodríguez Garza también vio participación en este Campeonato de las Américas, donde terminó en la cuarta posición del tiro con escopeta modalidad skeet individual femenil, muy cerca de agenciarse la cuota olímpica.

Eligen a Museo del Desierto entre los mejores del mundo

La plataforma "Worth a Journey" evaluó recintos de 37 países para su edición 2026-2027, donde distinguió el de Saltillo en el número 78 del ranking mundial

Por: **Roberto Hernández**
LA PRENSA


INAUGURADO EL 25 *de noviembre de 1999, el recinto resguarda más de 300 fósiles de dinosaurios, un laboratorio de paleontología, un herpetario y fauna viva del desierto.*

SALTILLO, COAHUILA. - Coahuila celebra que uno de sus museos se encuentre entre los 100 mejores del mundo con el Museo del Desierto de Saltillo, de acuerdo al listado internacional de The World's Best Museums, elaborado por "Worth a Journey" en su edición 2026-2027.

"Worth a Journey" es un sitio especializado en reseñas de destinos turísticos-culturales que realizó una selección de 100 recintos de 37 países; el MUDE se posiciona en el número 78 del ranking mundial.

El Museo del Desierto fue reconocido en la categoría de Museos de Ciencia, en el que se le distingue como un "museo de historia natural en Saltillo sobre los desiertos de Coahuila, desde geología y dinosaurios hasta los primeros asentamientos humanos".

Resaltan también los esqueletos de dinosaurios y animatrónicos, la colección mineral, el herpetario que tiene el MUDE, así como el bisonte y otros animales del desierto que alberga en sus instalaciones.

La clasificación de "Worth a Journey" evaluó a recintos museográficos de 37 naciones como espacios dedicados al arte, la historia, la ciencia y la tecnología, así como museos al aire libre considerados por la plataforma como destinos que ameritan realizar un viaje para conocerlos.

El Museo del Desierto de Saltillo fue inaugurado el 25 de noviembre de 1999; cuenta con más 300 fósiles de dinosaurios y pabellones como El Desierto y su Pasado, El Hombre y el Desierto, Evolución y Biodiversidad, y Ecosistemas.

Es un museo a la vanguardia y en constante innovación de sus salas y oferta museística; cuenta además con un laboratorio de paleontología.

Desde su creación se ha consolidado como el mejor museo de historia natural de América Latina, y ahora se ubica entre los 100 mejores del mundo.

"Recibimos con orgullo esta noticia; para las y los coahuilenses no es ninguna sorpresa, porque conocemos la riqueza paleontológica que hay en nuestro estado y que es mostrada al mundo en el Museo del Desierto", señaló Cristina Amezcua González, Secretaria de Turismo y Desarrollo de Pueblos Mágicos.

El Museo del Desierto, añadió, es un recinto de primer nivel que atrae a miles de personas y que, sin duda, es un digno representante del turismo cultural y del turismo paleontológico en Coahuila.

"El Gobernador Manolo Jiménez Salinas respalda e impulsa el turismo y sus segmentos, especialmente aquellos que son nuestra riqueza turística como la paleontología y la enología", subrayó Amezcua González.

Por ello, recordó, cuando fue Alcalde de Saltillo creó la Ruta Vinos & Dinos que conjuga ambas fortalezas y que inicia precisamente en nuestro gran Museo del Desierto.

"Felicitamos al Museo del Desierto, a su Director Arturo González y a todo su equipo por este importante reconocimiento y porque este 25 de noviembre celebra 27 años de existencia, por lo que su mejor regalo de aniversario es ser considerado de los mejores del mundo", finalizó.

Aprueba CNOP para dirigencia estatal registro de Álvaro Moreira

Tras revisar la documentación presentada, el organismo validó su inscripción para contender por la Secretaría General de la organización

Por: **Jesús Medina**

La Prensa

SALTILLO COAHUILA. - La Comisión de Procesos Internos de la Confederación Nacional de Organizaciones Populares (CNOP) en Coahuila aprobó el registro de Álvaro Moreira Valdés como candidato a la Secretaría General del Comité Directivo Estatal para el periodo estatutario 2026-2030.

El registro se realizó en cumplimiento de la convocatoria aprobada y publicada el pasado 21 de noviembre de 2026, dentro del proceso electivo para renovar la dirigencia estatal de este sector del Partido Revolucionario Institucional (PRI).

Moreira Valdés presentó su solicitud en tiempo y forma, acompañada de la documentación correspondiente para acreditar el cumplimiento de los requisitos establecidos en el artículo 157 de los Estatutos que rigen la vida interna de la organización.

Luego de revisar los documentos entregados, la Comisión de Procesos Internos determinó que cumplían con las disposiciones establecidas en la convocatoria, por lo que aprobó su registro y acreditó formalmente su participación en el proceso.

Con esta determinación, la CNOP Coahuila continúa con las etapas de su proceso interno de renovación de dirigencia, bajo los lineamientos establecidos en su normatividad estatutaria.



EL PROCESO CORRESPONDE *a la renovación de la dirigencia estatal del sector priista.*

Permitirá el CECyTEC usar falda a hombres

Con el objetivo de reforzar las acciones contra la discriminación fue que se tomó esta decisión

Por **Iván Villarreal**

La Prensa

MONCLOVA, COAHUILA.-El CECyTEC Sur "Venustiano Carranza" se encuentra preparado para aplicar la disposición que permite a los estudiantes elegir entre utilizar pantalón o falda como parte de su uniforme escolar, siempre respetando la vestimenta institucional, informó José Alberto Medina Martínez, Director del plantel.

El directivo explicó que recibieron la indicación de las oficinas centrales para dar cumplimiento a esta medida, derivada del boletín 395 de la Secretaría de Educación Pública, por lo que instruyeron al personal de prefectura, encargado de recibir a los alumnos, para permitir esta modalidad sin establecer restricciones por razones de género.

Señaló que, hasta el momento, ningún estudiante ha solicitado ejercer esta opción; sin embargo, aseguró que la institución está abierta a recibir a quienes decidan hacerlo, siempre que porten el uniforme oficial para mantener la identificación escolar.

Medina Martínez destacó que el plantel también trabaja de manera permanente en la prevención del bullying y la discriminación, mediante actividades de convivencia y la participación de los llamados "Difusores de Paz".

Indicó que algunos estudiantes pertenecientes a la comunidad de la diversidad sexual ya se encuentran integrados y aceptados por sus compañeros, incluso con responsabilidades de liderazgo dentro de sus grupos, por lo que consideró importante continuar fortaleciendo el respeto y la inclusión.

Advirtió que estarán atentos para evitar cualquier conducta discriminatoria y, en caso de presentarse, se aplicarán las medidas correspondientes.

Finalmente, aseguró que el CECyTEC Sur mantendrá el trabajo formativo con sus estudiantes, incluso con aquellos que están próximos a alcanzar la mayoría de edad, con el propósito de garantizar un ambiente escolar seguro y de respeto para toda la comunidad educativa.



Registra 75% rehabilitación de la Avenida Panorámica

El lado poniente ya fue concluido y las cuadrillas trabajan actualmente en el oriente; la obra beneficiará a más de 10 mil habitantes

Por: **Roberto Hernández**

LA PRENSA



EL ACALDE TOMÁS *Gutiérrez Merino, supervisa el avance de la obra que beneficiará a más de diez mil personas.*

RAMOS ARIZPE, COAHUILA. - Los trabajos de rehabilitación integral de la Avenida Panorámica registran un avance del 75 por ciento. Actualmente, las cuadrillas laboran en el lado oriente, luego de concluir las acciones correspondientes al lado poniente.

La obra, que puso en marcha el Alcalde Tomás Gutiérrez Merino con el apoyo del Gobernador Manolo Jiménez Salinas, contempla la renovación de la red de agua potable, mejoras en el alumbrado público y la rehabilitación de la carpeta asfáltica, con una inversión aproximada de 6 millones de pesos.

En los próximos días continuarán las labores de recarpeteo y las mejoras al alumbrado público en el sector. La intervención busca atender el deterioro de la infraestructura hidráulica y las afectaciones que las fugas habían provocado en el pavimento.

En esta obra se sustituirán 565 metros lineales de tubería, se renovarán tomas domiciliarias; y beneficiará a alrededor de 10 mil 500 habitantes de Colonias como Guanajuato de Abajo, Portales del Valle, Manantiales del Valle, La Nogalera y San Roberto, entre otras.

Los trabajos son realizados por el Gobierno Municipal mediante la Empresa Municipal de Agua y Saneamiento (EMAS) y Obras Públicas, con el propósito de mejorar los servicios y las condiciones de circulación en esta vialidad.



LA OBRA, QUE *puso en marcha el Alcalde Tomás Gutiérrez Merino, registra un avance del 75%.*



SE REALIZARÁ LA *renovación de la red de agua potable, mejoras en el alumbrado público y la rehabilitación de la carpeta asfáltica, con una inversión aproximada de 6 millones de pesos.*



EN ESTA OBRA *se sustituirán 565 metros lineales de tubería y se renovarán tomas domiciliarias.*

BARRERA ATRAVIESA AUTO EN ACCIDENTE CARRETERO

Conductor de 26 años resultó con fractura expuesta tras perder el control de su vehículo por neblina e impactar

José **Moreno**

LA PRENSA



LA BARRERA METÁLICA *atravesó la parte frontal del Suzuki Swift tras el accidente en el Libramiento Norponiente.*

SALTILLO, COAHUILA. - Un joven de 26 años resultó con una fractura expuesta en la pierna izquierda luego de protagonizar un aparatoso accidente en el Libramiento Norponiente, donde el automóvil que conducía terminó incrustado contra una barrera metálica de contención.

El percance se registró alrededor de las 7:30 horas de este jueves a la altura del kilómetro 13+300, en los carriles con dirección a Zacatecas. El lesionado fue identificado como Aldrich Adalberto "N", quien circulaba a bordo de un vehículo Suzuki Swift.

De acuerdo con los primeros reportes, la densa neblina en el sector redujo la visibilidad y provocó que el conductor perdiera el control de la unidad, desplazándose hacia el costado derecho hasta salir de la cinta asfáltica e impactarse contra la estructura metálica.

Tras el fuerte golpe, una sección de la barrera atravesó la parte frontal del automóvil e ingresó hasta el área del piloto, causándole al joven una lesión de consideración con afectación en tibia y peroné.

Paramédicos y elementos del Cuerpo de Bomberos acudieron al sitio para brindarle atención prehospitalaria y posteriormente lo trasladaron a un hospital privado de la ciudad, donde quedó internado bajo valoración médica.

En tanto, personal de la Guardia Nacional tomó conocimiento del accidente, abanderó la zona para prevenir otro percance y realizó las diligencias correspondientes para deslindar responsabilidades, además de solicitar una grúa para retirar el vehículo, el cual fue declarado como pérdida total.



LA DENSA BRUMA *matutina sorprendió al automovilista sobre la vía federal, provocando que su unidad se proyectara hacia el costado derecho hasta estrellarse contra la protección metálica.*



EL PERCANCE SE *registró en la Carretera libre a Saltillo, dentro del municipio de García, donde rescatistas de Protección Civil confirmaron el deceso tras acudir al reporte de emergencia.*

Muere joven conductor al volcar camión en la Sal-Mty

El incidente ocurrió en Nuevo León cerca del Restaurante García cuando el operador perdió el control del vehículo marca Dongfeng, el cual terminó con las llantas hacia arriba fuera de la cinta asfáltica

Por: **Camilo Lizcano**

LA PRENSA

GARCÍA, NUEVO LEÓN. - Un joven murió en la Carretera libre a Saltillo luego de que su camión de carga salió del camino y terminó volcado, en García.

El accidente fue reportado a las 05:25 horas en el kilómetro 40 de la mencionada vía federal, cerca del Restaurante García.

Paramédicos y rescatistas de Protección Civil municipal, con apoyo de Auxilio Vial confirmaron la muerte de un hombre.

El vehículo de carga de la marca Dongfeng, con placas EW8264D de Coahuila, salió del camino y quedó volcado con las llantas para arriba.

Se dijo que el ahora occiso fue identificado como Brandon Arturo Moreno, de 20 años, quien tenía domicilio en Santa Catarina.

La escena fue acordonada para que detectives y peritos de la Fiscalía General de Justicia de Nuevo León recabaran información y evidencias.

Guardia Nacional División Carreteras fue la encargada de levanta el parte vial del accidente, del que se indagan las causas que lo provocaron.

DIRIGIDO A EMPRESAS Y TRABAJADORES

ABRE COAHUILA DIÁLOGO ANTE REFORMA LABORAL

El Gobierno de Manolo Jiménez orienta ante la reducción gradual de la jornada, los Foros Regionales de Diálogo Laboral han recorrido el estado para brindar orientación, escuchar inquietudes y fortalecer la coordinación con los sectores productivos

Por: **Jesús Medina**

La Prensa



ANTE LA REFORMA *LABORAL, en Coahuila se han implementado, dirigido a empresas y trabajadores, Foros Regionales de Diálogo Laboral 2026.*



LA SECRETARIA DEL *Trabajo en Coahuila, Nazira Zogbi Castro, encabeza de los Foros Regionales de Diálogo Laboral 2026.*

SALTILLO, COAHUILA.- Con el objetivo de acompañar a las empresas y trabajadores ante los cambios que plantea la reducción gradual de la jornada laboral en México, el Gobierno de Coahuila, encabezado por Manolo Jiménez Salinas, fortalece los espacios de diálogo, orientación y coordinación con los diferentes sectores productivos de todas las regiones del estado.

A través de la Secretaría del Trabajo, se llevaron a cabo los Foros Regionales de Diálogo Laboral 2026, una estrategia para brindar información, atender inquietudes y generar las condiciones necesarias para que empresas y trabajadores puedan prepararse de manera ordenada ante los cambios en la legislación laboral.

La secretaria del Trabajo, Nazira Zogbi Castro, destacó que esta iniciativa forma parte de una política laboral basada en la cercanía, el diálogo y la construcción de acuerdos, que permita mantener la competitividad económica de Coahuila y, al mismo tiempo, contribuir al bienestar y la calidad de vida de las familias trabajadoras.

"En Coahuila creemos en el diálogo y en el trabajo conjunto. Por eso estamos recorriendo todas las regiones del estado para escuchar al sector productivo, aclarar dudas y brindar información sobre esta reforma laboral que transformará la manera en que se organizan los centros de trabajo en nuestro país", señaló.

La secretaria reiteró que la administración estatal mantiene una comunicación permanente con empresarios, cámaras empresariales, sindicatos, especialistas en recursos humanos y trabajadores, con el propósito de facilitar el acceso a información y herramientas que permitan afrontar los retos que representa la reducción gradual de la jornada laboral.

Como parte de esta estrategia, se han realizado cforos regionales en Saltillo, Torreón, Acuña, Piedras Negras, Sabinas y Monclova, en los que han participado cientos de representantes de los distintos sectores productivos, generando espacios de intercambio de información, análisis y diálogo sobre las implicaciones de esta reforma.

Nazira Zogbi subrayó que una de las principales fortalezas de Coahuila es la estabilidad laboral que se ha construido a partir de la coordinación entre autoridades, empresarios y trabajadores, lo que ha permitido generar condiciones favorables para la inversión, el empleo formal y el desarrollo económico.

En este sentido, señaló que los cambios en materia laboral representan un desafío que debe atenderse con responsabilidad, información y coordinación, procurando un equilibrio entre los derechos y el bienestar de las y los trabajadores y la competitividad de las empresas.

"Queremos que Coahuila siga creciendo con orden y rumbo. Vamos a seguir acompañando a nuestros empresarios, a nuestros trabajadores y a todos los sectores productivos para que esta transición sea exitosa y beneficie tanto a la competitividad de nuestras empresas, y, sobre todo, a la calidad de vida de las familias coahuilenses", expresó.

A través de los Foros Regionales de Diálogo Laboral 2026, el Gobierno de Coahuila refrenda su compromiso de mantener una política de puertas abiertas y colaboración permanente con los sectores productivo y sindical, privilegiando el diálogo y la construcción de acuerdos para preservar la paz laboral, fortalecer la economía y avanzar hacia mejores condiciones de trabajo para las y los coahuilenses.





Propuestas de Jericó Abramo logran consenso parlamentario

Rubén Moreira manifestó su confianza en el conocimiento técnico en la materia del Diputado Federal del PRI y celebró el acuerdo alcanzado; la reforma será votada el próximo martes en el Pleno camaral

PÁGINA 3B



VIERNES || 27 DE NOVIEMBRE DE 2026

LA PRENSA

NACIONAL-INTERNACIONAL

TRAS RENUNCIA DE 140 PERSONAS

"Se acabó la era de Taddei": Humphrey

La consejera informó que estas separaciones del cargo en el INE suceden ante la red corrupción que dejó la ex Presidenta Guadalupe

Por **Erika Hernández y Jorge Monroy**
La Prensa

Cd. de México.- La consejera del Instituto Nacional Electoral (INE), Carla Humphrey, afirmó que 140 personas han renunciado o se han separado de sus cargos como parte de la reorganización interna del organismo, proceso que describió como una "limpia" de funcionarios vinculados con la exconsejera presidenta, Guadalupe Taddei.



LA CONSEJERA ELECTORAL *Carla Humphrey en entrevista.*

PÁGINA 2B



DE LAS "FUERZAS ESPECIALES ZAMBADA"

CAE EN DURANGO "EL CHAPO FÉLIX"

El Gabinete de Seguridad federal señaló que durante el operativo se aseguraron cuatro armas largas, ocho cargadores, 260 cartuchos y chalecos balísticos

PÁGINA 3B

Ataca Trump a adversarios en Día de Acción de Gracias

El Presidente publicó en Truth Social un mensaje donde acusó a su propio gobierno de falsificar datos económicos y arremetió contra opositores e inmigrantes durante el feriado nacional

PÁGINA 7B



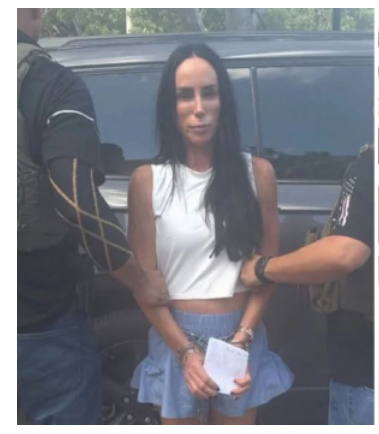



PÁGINA 6B

REPROCHA SHEINBAUM ENVÍO DE GÓMEZ MONT

La Presidenta anunció que enviará a EU una nota diplomática para reclamar que retiraran la ficha roja a la exconductora y que fuera entregada a España en lugar de a México

DETIENEN A ALCALDE DE PUEBLA POR PRESUNTOS NEXOS DELICTIVOS

El Secretario García Harfuch señala que este sujeto tenía contacto con el líder de la organización de "Los Zúñiga", investigados también por extorsión y secuestro exprés, entre otros delitos

PÁGINA 7B





DICTAN 177 AÑOS DE CÁRCEL A TRES MIEMBROS DEL CJNG

La FGR detalló que la investigación contra 10 personas en total, inició en diciembre de 2019, luego que los ahora condenados privaran de la libertad a tres víctimas

PÁGINA 6B

PLANTEAN MORENISTAS QUITAR 'PLURIS' TRAS AMAGO DE PAN



PÁGINA 3B



PÁGINA 6B

Matan a bebé y secuestran a su madre en Michoacán

PÁGINA 7B

TRAS RENUNCIA DE 140 PERSONAS

"SE ACABÓ LA ERA DE TADDEI": HUMPHREY

La consejera informó que estas separaciones del cargo en el INE suceden ante la red corrupción que dejó la ex Presidenta Guadalupe

Por **Erika Hernández y Jorge Monroy**
La Prensa

Cd. de México.- La consejera del Instituto Nacional Electoral (INE), Carla Humphrey, afirmó que 140 personas han renunciado o se han separado de sus cargos como parte de la reorganización interna del organismo, proceso que describió como una "limpia" de funcionarios vinculados con la exconsejera presidenta, Guadalupe Taddei.

Humphrey consideró que el instituto puede dar por concluida la etapa encabezada por Taddei y dejar atrás lo que llamó el "club Taddei". Sostuvo que la forma de tomar decisiones y realizar nombramientos ha cambiado, pues ahora las determinaciones se discuten y acuerdan entre los integrantes del Consejo General, en lugar de depender únicamente de la presidencia.

Entrevistada en la sede del INE, la consejera explicó que los nuevos nombramientos se realizan mediante consensos entre todos los consejeros. Dijo que cada integrante puede exponer su postura y que, aunque no siempre exista coincidencia, se busca respaldar las decisiones adoptadas de manera colegiada.

"Todo está consensuado, es una era diferente. La era Taddei o del clan Taddei ya se acabó, aquí todo está siendo consensuado, todo lo platicamos, cada quien expone su punto de vista. Podemos no estar de acuerdo en todo, pero vamos apoyando la decisión. Todas las decisiones se están tomando de manera colegiada", expresó.

Humphrey señaló que suman alrededor de 140 renuncias o separaciones de funcionarios, aunque aclaró que el proceso continúa. La cifra comprende a personas que dejaron sus puestos mediante renuncias o separaciones, en el marco de los cambios que se realizan dentro de la estructura administrativa del instituto.

La consejera explicó que los integrantes del Consejo General solicitaron a los titulares de las distintas áreas revisar la situación del personal bajo su responsabilidad. El objetivo, dijo, es detectar irregularidades en las contrataciones e identificar a trabajadores que no cumplen con sus obligaciones o que no se presentan a laborar.

"Llevamos como 140 renuncias o separaciones del cargo, pero renuncias, y seguimos en eso; también les hemos pedido a las áreas que detecten cuáles son las personas que tienen una irregularidad en la contratación laboral para seguir con esta limpieza que es necesaria", indicó.

La revisión forma parte de una depuración que todavía no concluye. La instrucción fue dirigida a responsables de cada área, quienes deberán ubicar casos que ameriten revisión y reportar las situaciones detectadas. Por ello, podrían registrarse nuevas renuncias o separaciones conforme las áreas entreguen información sobre la situación de sus trabajadores y se revisen los casos que presenten alguna anomalía.

En contraste con los cambios en otras áreas del instituto, Humphrey destacó que el Servicio Profesional Electoral Nacional (SPEN) se mantuvo sin modificaciones durante la gestión de Guadalupe Taddei. Afirmó que la exconsejera presidenta no mostró interés en intervenir en ese sistema, por lo que consideró que sus integrantes no están cuestionados por el desempeño de sus funciones.

"El Servicio Profesional Electoral está intacto, porque afortunadamente a la señora no le interesó, el estatuto no se modificó y esa es la columna vertebral de este instituto", manifestó.

La consejera describió al SPEN como la columna vertebral del INE por su papel dentro de la estructura institucional, y resaltó que el estatuto que lo regula no fue modificado. Distinguió así entre la revisión del personal de distintas áreas administrativas y la situación de quienes forman parte del servicio profesional, que permanece sin cambios.

Con sus declaraciones, Humphrey presentó la reorganización como un proceso que combina la salida de personal, la revisión de posibles irregularidades laborales y una nueva forma de alcanzar acuerdos dentro del Consejo General. Aseguró que las decisiones se discuten entre los consejeros y que el funcionamiento colegiado marca una diferencia respecto de la etapa anterior.



LA CONSEJERA ELECTORAL *Carla Humphrey en entrevista.*



Propuestas de Jericó Abramo logran consenso parlamentario

Rubén Moreira manifestó su confianza en el conocimiento técnico en la materia del diputado federal del PRI y celebró el consenso alcanzado; la reforma será votada el próximo martes en el Pleno camaral



LA INICIATIVA DE *consenso presentada por Ricardo Monreal incorpora el 80 por ciento de las propuestas del legislador del PRI.*

Redacción
La Prensa

Después de casi 20 meses de trabajo legislativo, siete iniciativas presentadas, cinco foros de análisis y un intenso diálogo con las distintas fuerzas políticas, las propuestas del diputado federal del PRI, Jericó Abramo Masso, quedaron incorporadas en la iniciativa de consenso en materia de Seguros de Gastos Médicos Mayores (SGMM) que este jueves presentó Ricardo Monreal Ávila, con la firma de los coordinadores de los seis grupos parlamentarios y del presidente de la Mesa Directiva de la Cámara de Diputados.

El acuerdo representa un avance en el esfuerzo impulsado por el legislador priista para poner freno a los abusos de aseguradoras y hospitales privados, transparentar los costos de los servicios médicos y proteger a millones de familias que enfrentan incrementos desproporcionados en sus pólizas.

En entrevista con medios de comunicación, Jericó Abramo destacó que aproximadamente el 80 por ciento del contenido de sus propuestas está reflejado en el documento presentado por Monreal Ávila, a quien reconoció por su disposición para construir acuerdos y sumar a todas las fuerzas políticas.

El diputado coahuilense subrayó que se trata de un esfuerzo construido desde el Poder Legislativo y con participación ciudadana, que logró reunir a legisladoras y legisladores de distintas expresiones políticas alrededor de una problemática que afecta directamente la economía y la salud de las familias mexicanas.



EL LEGISLADOR COAHUILENSE *logra acuerdo político con todos los Grupos Parlamentarios.*

La iniciativa fue suscrita por Ricardo Monreal, José Elías Lixa, Rubén Moreira, Ivonne Ortega, Carlos Puente y Reginaldo Sandoval, coordinadores de Morena, PAN, PRI, Movimiento Ciudadano, Partido Verde y Partido del Trabajo, respectivamente, así como por el presidente de la Mesa Directiva, Raúl Bolaños-Cacho Cué.

Durante la sesión, el coordinador de los diputados federales del PRI, Rubén Moreira Valdez, reconoció públicamente la disposición de Ricardo Monreal para alcanzar el consenso y destacó que la iniciativa de la bancada priista, presentada por Jericó Abramo, fue resultado de un trabajo legislativo que incluyó foros y debate parlamentario.

"Obviamente, nosotros siempre hemos confiado en Jericó Abramo por su conocimiento de la materia, y hoy estamos muy contentos en ir junto con todas las bancadas en esta importante reforma", manifestó.

Asimismo, llamó a que el Senado de la República dé continuidad al acuerdo y apruebe la reforma, a fin de que sus beneficios puedan llegar a los hogares mexicanos.

Jericó Abramo explicó que el documento incorpora medidas para combatir la opacidad y fortalecer los derechos de los usuarios de seguros de gastos médicos mayores.

Entre los principales avances destacó la portabilidad de pólizas, transparencia hospitalaria, sanciones por abusos, libertad de elección, transparencia en las comisiones y protección al consumidor.

El legislador señaló que estas medidas buscan generar mayor competencia entre aseguradoras y hospitales, frenar los incrementos injustificados y dar a los pacientes mejores condiciones para defender sus derechos.

"Hoy el paciente pasa del último lugar de la fila al primer lugar", afirmó al explicar el sentido de la reforma.

Abramo Masso agregó que más de 40 millones de personas podrían beneficiarse directa e indirectamente de estas modificaciones, al fortalecer la protección de quienes utilizan servicios privados de salud y cuentan con seguros de gastos médicos mayores.

Finalmente, reiteró su reconocimiento a los coordinadores parlamentarios y a Ricardo Monreal por sumarse a una propuesta que, dijo, demuestra que es posible construir acuerdos cuando se coloca por delante una necesidad de la ciudadanía.

La propuesta pasó a la Comisión de Hacienda y Crédito Público, para ser dictaminada y votada el próximo martes en el Pleno de la Cámara.



EL VOCERO DE *Morena en la Cámara de Diputados, Arturo Ávila, dijo presentará la propuesta la próxima semana y que se puede dictaminar de inmediato.*

Plantean morenistas quitar 'pluris' tras amago de PAN

Arturo Ávila presentará una reforma constitucional para eliminar las 200 diputaciones plurinominales y elegir a todos los integrantes por voto directo tras polémica con la oposición

Por **Martha Martínez y Mayumi Suzuki**
La Prensa

Cd. de México.- El diputado Arturo Ávila Anaya, vocero de Morena en la Cámara de Diputados, anunció este jueves 26 de noviembre que presentará una iniciativa de reforma constitucional para eliminar las 200 diputaciones plurinominales y establecer un sistema de elección exclusivamente por voto directo en los distritos electorales.

Desde el Palacio Legislativo de San Lázaro, el morenista aseguró que la propuesta surge ante los cuestionamientos de los dirigentes de oposición sobre la sobrerrepresentación legislativa y sostuvo que la desaparición de estos espacios permitiría reducir los recursos destinados a la Cámara de Diputados.

"Y no solamente eso, representaría un ahorro del 40 por ciento de recursos, porque no tendríamos 200 diputados plurinominales, la mayoría de los partidos de oposición, que obtienen cero votos", señaló.

¿Cuál sería el objetivo de la propuesta? La iniciativa de Ávila Anaya plantea eliminar los cargos plurinominales para reducir la Cámara de Diputados de 500 a 300 integrantes. Con este cambio hacia un modelo uninominal, cada representante deberá ganar el voto directo en su distrito y rendir cuentas únicamente a sus electores.

El legislador informó que ya compartió la propuesta con el coordinador de Morena en San Lázaro, Ricardo Monreal Ávila, así como con los coordinadores parlamentarios del Partido del Trabajo (PT) y del Partido Verde Ecologista de México (PVEM), quienes, aseguró, manifestaron su disposición a abrir el debate.

Arturo Ávila reta a dirigentes de oposición. El vocero morenista lanzó un reto al senador panista Ricardo Anaya y a los dirigentes nacionales del PAN, Jorge Romero; de Movimiento Ciudadano, Jorge Álvarez Máynez, y del PRI, Alejandro 'Alito' Moreno, para que definan su postura sobre la eliminación de los plurinominales.

"Abramos el debate. Pero preguntémosle mejor qué opina la gente allá afuera. ¿Qué opina el pueblo de México de desaparecer a las y a los plurinominales? Me parece que es un buen debate", expresó.

¿Cuándo podrían desaparecer los diputados plurinominales? El morenista precisó que la propuesta no tendría efectos en las elecciones intermedias de 2027, debido a que el proceso electoral ya comenzó; sin embargo, señaló que la iniciativa podría discutirse en comisiones, aprobarse y entrar en vigor para las elecciones federales de 2030.

Actualmente, las diputaciones plurinominales se asignan mediante el principio de representación proporcional, a partir de los votos obtenidos por los partidos políticos, aunque sus candidatos no compitan directamente por un distrito electoral.

DE LAS "FUERZAS ESPECIALES ZAMBADA"

Cae en Durango "El Chapo Félix"

El Gabinete de Seguridad federal señaló que durante el operativo se aseguraron cuatro armas largas, ocho cargadores, 260 cartuchos y chalecos balísticos

Latinus
La Prensa

Autoridades federales detuvieron en Tamazula, Durango, a Fernando "N", identificado como "Chapo Félix", líder de una célula delictiva nombrada "Fuerzas Especiales Zambada", vinculada con la facción Los Mayos.

A través de un comunicado, el Gabinete de Seguridad federal señaló que durante el operativo se aseguraron cuatro armas largas, ocho cargadores, 260 cartuchos y chalecos balísticos.

En el lugar se detuvo a "Chapo Félix", además de a tres personas más, una de ellas identificada como menor de edad.

Durante el operativo se contó con una aeronave de la Marina, "lo que permitió brindar seguridad y apoyo a las unidades terrestres", en el poblado de Cupia.

Según se informó, "Chapo Félix" era un colaborador de confianza de Ismael Zambada Sicairos, alias "Mayito flaco", líder de Los Mayos o La Mayiza.

"El Gabinete de Seguridad continuará las acciones coordinadas en Sinaloa y entidades colindantes para detener a los generadores de violencia, debilitar las capacidades operativas de los grupos delictivos y avanzar en la pacificación de la región", señaló el comunicado.

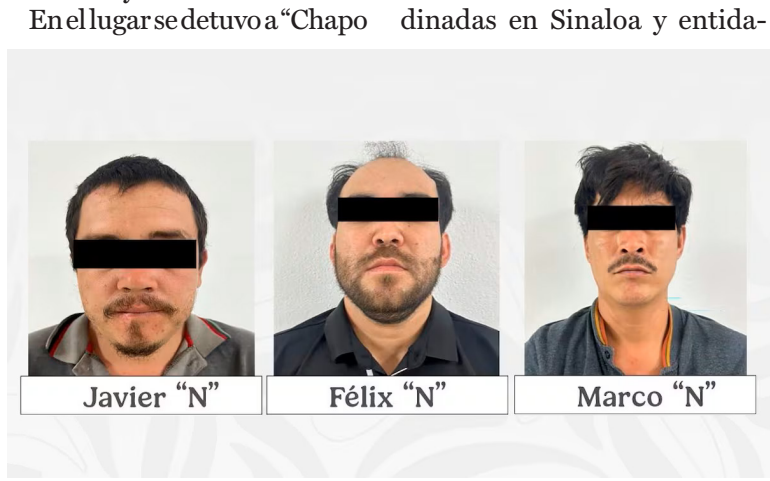

EN EL LUGAR *se detuvo a "Chapo Félix", además de a tres personas más, una de ellas identificada como menor de edad.*



OPINIÓN



RAZONES
JORGE FERNÁNDEZ MENÉNDEZ

Abuso y silencio: impunidad

Este 25 de noviembre, Día Internacional de la Eliminación de la Violencia contra la Mujer, hubo marchas, pronunciamientos y cifras oficiales que nunca coinciden con las de la organizaciones de la sociedad civil.

Pero hay testimonios que detonan cualquier argumento: una escritora acusa a su padrastro de haberla violado de los cinco a los 14 años.

Ella habla de unas 2 mil 500 agresiones entre 1988 y 1997.

No hay, hasta donde se sabe, un proceso penal abierto en México contra el presunto agresor y éste tiene aún derecho a defenderse. Pero lo que rodea a la acusación es una radiografía exacta de cómo opera la impunidad.

La escritora sostiene que, antes de hacerlo público, se lo contó a unas 50 personas, y que tardó 38 años en decirlo en voz alta.

Su madre admitió haber recibido tres alertas sin acudir a la justicia.

En 2019, el delito estaba prescrito en México, así que la querella se presentó en Francia, donde la desecharon por tratarse de dos mexicanos que no vivían en ese país.

En 2025, ella lo escribió en una novela.

El 30 de mayo pasado, el presunto agresor se comprometió a donar una fuerte suma de dinero a tres asociaciones infantiles y a difundir campañas de prevención en sus empresas; ella, a no denunciarlo penalmente.

La escritora dio por roto el pacto porque los donativos no llegaron. La semana pasada, ya avisada la empresa de que el caso se haría público, el presunto agresor fue reemplazado al frente de la misma.

Prescripción, incompetencia territorial, acuerdo de confidencialidad, relevo corporativo.

En 38 años no intervino ni un solo agente del Ministerio Público, tampoco las denuncias tuvieron la fuerza que podrían haber tenido antes de los acuerdos.

Estamos hablando de una mujer altamente capacitada, con recursos, con libros publicados y una editorial detrás suya, con un despacho de abogados en Francia.

La pregunta obvia es qué le espera a la joven que llega sola a una agencia en Ecatepec, en Culiacán o en Cuautla.

El gobierno federal presume, con razón estadística, la baja en homicidios: el promedio diario pasó de 86.9 en septiembre de 2024 a 43.4 en octubre de este año.

Pero la violencia contra las mujeres camina por otra vía. Entre enero y septiembre, el Secretariado Ejecutivo contó 518 víctimas de feminicidio y otras mil 100 mujeres asesinadas bajo la figura de homicidio doloso.

Son mil 618 mujeres en nueve meses, casi seis al día.

Y ésas son cifras oficiales. Según el propio Secretariado, 976 mujeres sufren cada día violencia de género, incluyendo violaciones sexuales.

Sólo una de cada tres muertes se investiga como feminicidio. Sinaloa suma 97 feminicidios, casi uno de cada cinco del país. En Michoacán apenas 16% de los asesinatos de mujeres se clasificó así.

Lo que no se nombra como feminicidio no se investiga como tal, y lo que no se investiga, no se castiga.

México Evalúa ubica la impunidad general en 93%, y documenta que los casos pendientes de investigación se duplicaron entre 2019 y 2024, de 1.3 a 2.6 millones.

En violación, la misma organización midió una impunidad de 94.5%, más alta que en su reporte previo. Impunidad Cero calcula que menos de la mitad de los feminicidios registrados desde que opera el sistema acusatorio terminó en condena.

La impunidad no se mantiene estable: crece.

El rezago se acumula en fiscalías que no tienen peritos ni policías de investigación ni incentivos para judicializar suficientes.

Mientras tanto, la arquitectura institucional se multiplica.

Hay Secretaría de las Mujeres, alertas de género, fiscalías especializadas, decálogos.

Mientras las instituciones de género se fortalecen, la violencia no disminuye.

La razón es simple: ninguna de esas instancias abre carpetas, integra pruebas o lleva a los agresores ante la justicia.

Nada cambia pese al paso del tiempo, de las normas, de las nuevas instituciones.

El caso denunciado enseña, además, lo que las cifras ocultas no registran.

La violencia sexual contra niñas ocurre, sobre todo, en casa, la conocen los adultos cercanos y se administra en silencio.

Cuando el agresor tiene poder, ese silencio se vuelve contrato, pensión, donativo, impunidad. No son sólo expedientes archivados; es también una familia, una empresa y un círculo social que prefieren no saber.

Hoy, el escenario jurídico es distinto, aunque su aplicación sigue siendo discrecional y escasa.

La Suprema Corte eliminó en 2025 la prescripción de los delitos sexuales contra menores.

Pero la mayoría de los casos no se denuncian y las investigaciones de oficio casi no existen.

Las acusaciones, más allá de su verosimilitud, deben terminar en una investigación y ante un juez si existen elementos para ello, no en acuerdos privados.

Si los casos con nombre, apellido, libro publicado y testigos no llegan a un tribunal, las otras miles de víctimas ya saben qué pueden esperar.



365 DÍAS.
CIRO GÓMEZ LEYVA

Trampear en favor de Rocha

Fue el gobierno el que lo dijo. Nadie lo inventó.

El viernes 13 de noviembre, tanto la Secretaría de Hacienda como la UIF justificaron oficialmente su decisión de acatar la resolución de una sala del Tribunal Federal de Justicia Administrativa, pues consideraron que era la ruta adecuada para proteger recursos provenientes de pensiones y jubilaciones, legalmente inembargables

. Expresé aquí que, si ésa era la razón, se trataba de una buena noticia para el resto de los mexicanos, ya que el descongelamiento parcial de dos cuentas del exgobernador sinaloense Rubén Rocha rompía con el criterio de que eso sólo podía conseguirse al final de un juicio de amparo en el Poder Judicial. Pero ahora resulta que, según la presidenta Sheinbaum —jefa de los titulares de Hacienda y de la UIF—, las cuentas de Rocha nunca se descongelaron.

¿Y entonces? ¿Fue mentira la información oficial del viernes 13? ¿O un descuido? ¿Por qué el gobierno impugnó ante el Tribunal Administrativo lo que consideraba correcto? ¿Qué sucedió en la misma sala del Tribunal para que, en unos días, cambiara de manera radical su decisión? Esto parece, sabe y huele a trampa. Otra vez en favor de Rocha.

Porque, valga la suspicacia, ¿cuánto dinero habrá podido retirar de las cuentas en esos días? ¿Poco, mucho? ¿Alguien lo detallará? Y si lo hiciera, ¿por qué habría que creerle?

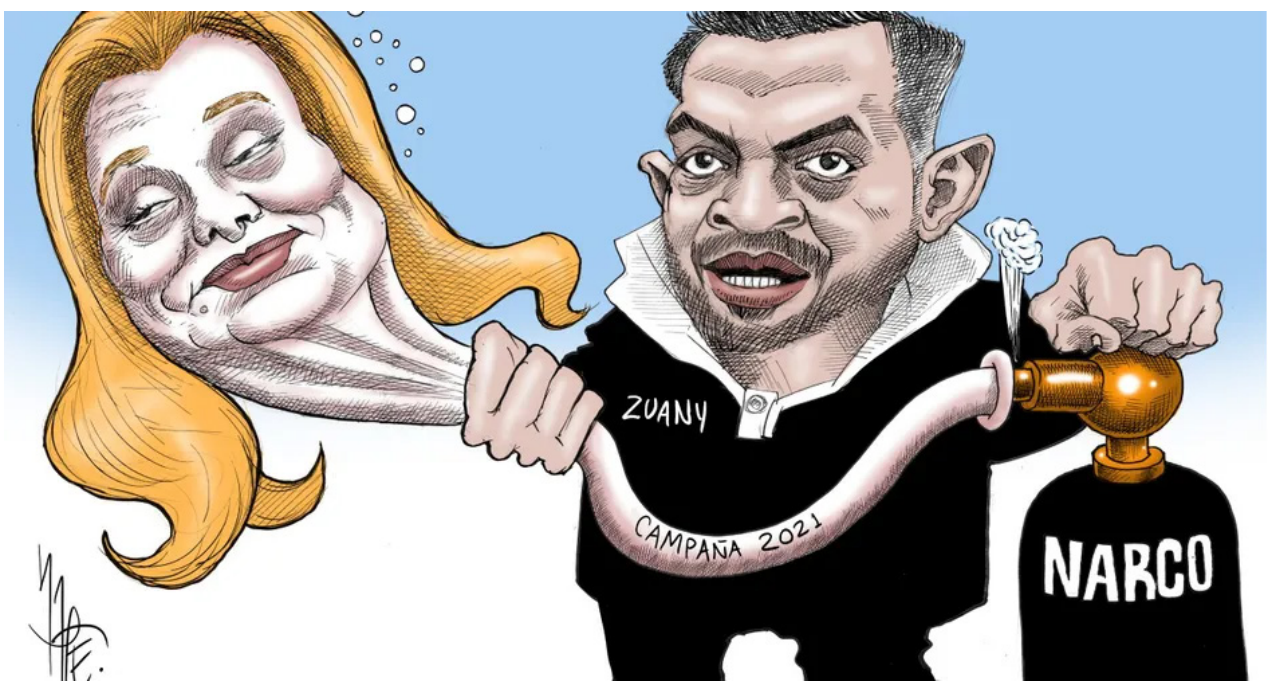



BITÁCORA DEL
PASCAL BELTRÁN DEL RÍO

Dónde rinde el sueldo y hay más empleo hoy en ciudades de México

Vivir bien y sacar adelante a una familia en México depende de hoy, en buena medida, de la geografía. Durante décadas asumimos que el progreso pasaba por mudarse a las tres grandes metrópolis o probar suerte en el norte. Los sueldos promedio respaldaban esa idea, pues los registros formales mostraban ingresos mayores en Monterrey o en la capital. Ese mapa quedó obsoleto ante el encarecimiento urbano y los cambios en la contratación.

Para comprobar qué tanto cambió la geografía del bienestar familiar, pedí a la inteligencia artificial que diseñara una herramienta comparativa. Vamos a llamarle Índice de Presión Económica, Habitacional, Educativa y Laboral o IPEHEL. El ejercicio evalúa 20 zonas urbanas del país, desde grandes centros tradicionales hasta ciudades industriales y destinos turísticos. Las decisiones de mudanza pesan más cuando el costo de vida sube más rápido que los salarios medianos y buscar empleo es incierto.

La construcción del puntaje combina cinco variables concretas en una escala de cero a 100 puntos, donde las cifras más bajas reflejan menor presión para el bolsillo. El núcleo cruza el precio comercial de un departamento de 65 metros cuadrados y las rentas medias contra el ingreso laboral mediano de cada plaza. A esa realidad inmobiliaria se suman la colegiatura mensual en educación básica privada, inflación local acumulada en 10 años y fricción laboral, medida por desocupación, lentitud en la búsqueda de empleo y colocación formal. Al reunir precios, educación y tiempos de contratación en un solo tablero, el índice retrata el desgaste cotidiano de un hogar que busca estabilidad patrimonial y certidumbre laboral.

Los insumos provienen de registros oficiales y referencias de mercado vigentes en 2026. Para los ingresos medianos se tomaron las mediciones trimestrales de la Encuesta Nacional de Ocupación y Empleo del Inegi y los tabuladores de la Conasami. El costo habitacional cruzó los reportes por metro cuadrado de Banorte, el índice hipotecario de la Sociedad Hipotecaria Federal y las ofertas de Inmuebles24 y Propiedades.com. La trayectoria de los precios al consumidor y el gasto escolar salieron del Índice Nacional de Precios al Consumidor y las estadísticas de la SEP, mientras que la rapidez para emplearse se calculó con tiempos de búsqueda de la ENOE y el Seguro Social.

El resultado rompe lugares comunes. Al considerar el ingreso promedio real, las grandes urbes salen mal paradas. En la Ciudad de México, Guadalajara y Monterrey comprar un departamento modesto exige entre 26 y 31 años de sueldo mediano íntegro. Rentar absorbe casi dos ingresos individuales promedio completos, y pagar una escuela particular consume más de la mitad del cheque mensual. La CDMX cierra en el vigésimo sitio con 71.7 puntos, castigada por su vivienda impagable y búsquedas laborales prolongadas; Guadalajara registra 70.6 y Monterrey 67.2, aliviadas, en parte, por su dinamismo de contratación formal.

En contraste, sobresalen las ciudades medias con vocación industrial y precio del suelo contenido. Saltillo encabeza el balance favorable con 20.8 puntos al unir vivienda accesible y contratación veloz en su clúster automotriz. Le siguen Pachuca, con 25.8; Chihuahua, 26.3; Aguascalientes, 26.7; Toluca, 26.8, y León, 29.4. En el norte y el Bajío, la demanda de técnicos e ingenieros acelera la colocación frente a otras plazas.

Tijuana y Cancún merecen lectura aparte. En la frontera, aunque el salario mínimo eleva el ingreso mediano, la presión inmobiliaria y la inflación la colocan en el décimo puesto con 41.5 puntos, impulsada hacia arriba por su rapidez para emplearse. Cancún ocupa el sitio 15 con 47.7 puntos, atrapado por la dolarización turística y la estacionalidad de sus empleos.

Cualquier familia que busque patrimonio, educación y empleo ágil sin vivir al día encuentra hoy mejores condiciones en ciudades medias industriales que en las viejas metrópolis. El costo de la tierra y las trabas laborales cobraron factura a la búsqueda de una vida sin sobresaltos económicos en nuestras grandes ciudades.





JUEGOS DE PODER
LEO ZUCKERMANN

La Casa Blanca S.A.

Los que creemos en la economía de mercado, rechazamos que el Presidente de un país se meta en la decisión de quién debe ser el director general de una empresa privada, sobre todo cuando esa empresa cotiza en la bolsa de valores y el mandatario en cuestión posee acciones de dicha corporación.

El conflicto de interés es clarísimo y puede derivar en un acto de corrupción gubernamental.

Es exactamente lo que pasó con Trump en relación con Nvidia.

Él llamó al Consejo Directivo para solicitar que Jensen Huang regresara como CEO de la empresa. Acto seguido, se anunció su retorno. Las acciones de Nvidia se dispararon en la bolsa. Según CBS News, Trump poseía acciones de Nvidia cuyo valor pudo aumentar hasta 14.8 millones de dólares tras el anuncio.

Como mexicano acostumbrado a ver actos de corrupción que me revuelven el estómago, le llame escandalizado a un par de amigos estadunidenses para escuchar su opinión de la intervención de Trump en Nvidia que le dejó tan pingües ganancias. Ambos minimizaron el hecho como si fuera un acto normal.

No lo es.

Para los que creemos en el capitalismo, es una obscenidad que el gobierno se meta en las decisiones privadas de una empresa, máxime cuando el presidente puede ganar dinero si así lo hace.

Es lo que está ocurriendo en la Meca del capitalismo donde, al parecer, muchos ya normalizaron este tipo de actos que atentan contra la economía de mercado.

No soy ingenuo. Sé que el capitalismo produce bribones que se aprovechan para hacer dinero de manera ilegal e inmoral. Por eso, se requiere un Estado lo suficientemente fuerte que proteja los derechos de propiedad, castigue los fraudes y evite las prácticas oligopólicas y monopólicas.

El problema es cuando el jefe del Estado es precisamente el bribón.

Un truhan que, por ejemplo, aceptó que un gobierno extranjero, el de Qatar, le regalara un avión Boeing 747-8. Su valor se estima en 400 millones de dólares y, una vez que Trump termine su periodo como presidente, podría transferirse a la Fundación de su Biblioteca Presidencial. No queda claro si Trump podrá conservarlo para su uso privado.

Ningún gobierno regala algo a cambio de nada. La pregunta es qué consiguieron los cataríes a cambio de tan costoso presente. Es un escándalo que Trump lo haya aceptado en un acto más propio de una república bananera.

Y luego está el negocio de las criptomonedas. Tres días antes de tomar posesión como presidente para su segundo mandato, Trump lanzó su propia moneda digital ($TRUMP) prácticamente sin valor económico intrínseco. Quería aprovechar su poder político para generar demanda. Él mismo conservó una gran proporción de las monedas emitidas, cuyo valor aumentaría conforme los inversionistas las compraran. Miles lo hicieron esperando que subiera de precio. Su cotización se disparó durante los primeros días, impulsada por el nombre de Trump y su regreso a la Casa Blanca.

Posteriormente se anunció una cena con Trump para los principales compradores de la criptomoneda. Se estaba utilizando un activo privado para ofrecer acceso político privilegiado.

Según su propia declaración financiera, el presidente obtuvo 635 millones de dólares de ingresos en 2025 por la criptomoneda $TRUMP.

Por su parte, la familia de Trump se vinculó con World Liberty Financial, empresa que recibió una inversión de unos 500 millones de dólares de inversionistas respaldados por Emiratos Árabes Unidos. Otra criptomoneda de esta compañía (USD1) fue utilizada en una operación de dos mil millones de dólares entre el fondo emiratí MGX y Binance. Paralelamente, el gobierno de Trump autorizó un mayor acceso de Emiratos a tecnología estadunidense avanzada de inteligencia artificial. De acuerdo con cálculos de Reuters, la familia Trump obtuvo más de mil 600 millones de dólares de World Liberty Financial.

Según Forbes, la fortuna de Trump pasó de 4 mil 300 millones de dólares en 2024 a 7 mil 300 millones en septiembre de 2025: un enriquecimiento de tres mil millones de dólares en su paso por la Casa Blanca, impulsado principalmente por sus negocios de criptomonedas.

Muchos estadunidenses ya ven como normal que el presidente utilice su puesto para enriquecerse. Por fortuna, otros se han indignado, como debe ser. Las encuestas de salida no permiten determinar cuántos votos perdió el Partido Republicano en las pasadas elecciones de noviembre por los negocios privados del presidente. Pero sí muestran que la corrupción gubernamental fue una preocupación central del electorado y que una mayoría considera que Trump antepone sus intereses personales a los del país. En combinación con el malestar económico, esa desconfianza ayuda a explicar el rechazo electoral a su gobierno.

X: @leozuckermann





ROMPE-CABEZAS
KIMBERLY ARMENGOL

¿Se rompió el contrato social?

Cerramos 2026 con una sensación compleja. Estamos en una época de enormes avances científicos y tecnológicos con economías capaces de generar fortunas en cuestión de meses y, en contraste, una sociedad cada vez más desigual donde comprar una casa o jubilarse es un lujo imposible de alcanzar.

El Fondo Monetario Internacional (FMI) estima que la economía mundial crezca 3.1% este año, con una inflación de 4.7 por ciento. Sí, las economías crecen, pero la parte mayoritaria de la población vive peor. Utilizamos indicadores que ignoran la realidad de miles de millones de personas.

El contrato social se basaba en la premisa de estudiar, trabajar, cumplir con la ley y tener una vida "tranquila" y razonablemente cómoda; la generación actual sabe, mejor que nadie, que se puede cumplir punto por punto con nuestra parte del acuerdo y pasarán la vida pagando deudas y viviendo hacinados en las periferias y arrimados con su familia. ¿Quién nos engañó? ¿Quién está fallando? ¿Todo era una trampa?

De cara a 2027, hay varios asuntos que merecen una revisión profunda. El empleo y la inteligencia artificial (IA): la precarización de los trabajos y los salarios paupérrimos son parte del cotidiano y podría agravarse en 2027. La Organización Internacional del Trabajo estima que uno de cada cuatro empleos en el mundo está expuesto a la inteligencia artificial generativa y 120 millones de trabajadores están en ocupaciones con mayor potencial de ser sustituidos por la automatización. El FMI calcula que el impacto de la IA podría golpear hasta a 60% de los empleos en las economías avanzadas. No sólo el desempleo es el riesgo, también lo es la capacidad de negociación salarial, la reducción de oportunidad y el adelgazamiento de la clase media.

Otra discusión prioritaria, es la vigencia del derecho internacional. Difícilmente las instituciones multilaterales recuperarán la autoridad que alguna vez se les atribuyó. Vivimos en un sistema en el que el poder económico y militar de una nación determina su margen de impunidad para transgredir las normas internacionales. Urge replantear las reglas de convivencia entre Estados y establecer mecanismos efectivos de rendición de cuentas, incluso para las grandes potencias. Y sí, por ahora parece más una aspiración romántica que una posibilidad política.

¿HASTA DÓNDE?

El problema de fondo es que estamos agotando los dos grandes acuerdos de convivencia: el de los ciudadanos y el de la obligación entre las naciones. Ambos pierden credibilidad; las reglas están ahí y son vigentes, pero su cumplimiento y beneficios dependen de la posición económica y del poder de quienes participan en ellos.

De cara a 2027, es urgente discutir cómo se va a distribuir la riqueza que genere la inteligencia artificial, qué garantías económicas podemos ofrecer a las próximas generaciones y cómo someter a quienes concentran el poder a las mismas reglas que les exigimos cumplir al resto. Un contrato social supone obligaciones recíprocas, pero lo que vivimos son sólo mecanismos de sometimiento.



RETROVISOR
IVONNE MELGAR

Colosio, ¿un ahijado desobediente? social?

Con el lema de "Frente al régimen, tenemos norte" y el entusiasmo de un revivido Dante Delgado, Luis Donaldo Colosio Riojas se registrará hoy como precandidato a la gubernatura de Sonora.

Acuerpado por liderazgos de Movimiento Ciudadano, el exalcalde de Monterrey iniciará una batalla que lo enfrentará con su padrino, el gobernador Alfonso Durazo, amigo y colaborador de Colosio padre.

Frente a las versiones de que la postulación del hijo del asesinado presidenciable sería un acuerdo de Dante Delgado con el mandatario, nos aseguran que, por el contrario, el objetivo es derrotar a Morena.

Al negar que exista un pacto con Durazo, exdiputado federal de MC de 2012 a 2015, operadores de la fuerza naranja celebran el empate que, dicen, las encuestas le dan a Colosio con la morenista Lorenia Valles.

Las sospechas sólo podrán disiparse sobre la marcha de una contienda en la que PRI y PAN llevan a Antonio Aztiazarán, quien por Hermosillo ha encabezado varias veces el ranking Mitofsky de los mejores alcaldes.

MC ya tiene los precedentes de gobernadores de Sonora, y el caso de Andrés Manuel López Obrador en la Ciudad de México, para defender el derecho a participar de Colosio, cuya acta de nacimiento se asentó en Magdalena de Kino.

Habrá que ver quiénes necean con la oriundez, asunto que sentimentalmente está ganado para Luis Donaldo, quien tiene a su favor la historia personal y su carácter conciliador.

De la mano del estratega Dante, que como sobreviviente de un mal que se creyó mortal volvió dispuesto a moverle el tablero a la 4T, Colosio respondió por MC el Segundo Informe de Gobierno.

"Usted, Presidenta, tiene en sus manos la oportunidad de marcar un antes y un después. Hasta ahora ha elegido administrar la herencia en lugar de corregirla", expuso el senador el 1º de septiembre.

A ese mensaje en el Congreso respondió, un día después, el padrino gobernador señalando que, pese a su "enorme afecto", debía decirle a Luis Donaldo que "tiene mucho por aprender y mucho más aún por madurar".

VAN POR CINCO ESTADOS Y 10 CAPITALES

Esa visibilidad que el también presidente del Consejo Político de Morena le dio al ahijado abonó a favor del legislador que desde 2024 presentó 60 asuntos relacionados con Sonora.

Y es que Colosio es la carta fuerte de la ruta electoral naranja, con un Dante que confía en un nuevo realineamiento de voluntades y votos que, en 2027, les permitan ganar cinco gubernaturas y 10 ciudades capitales.

Nos adelantan que, con los expriistas Ernesto Gándara, coordinador de campaña, y Alejandro López Caballero, precandidato a Hermosillo, MC le hablará a los sonorenses cansados de extorsiones, delincuencia organizada e impunidad.Y, aunque en la oposición alertan que Colosio va para pegarle a PAN y PRI, como sucedió con Jorge Álvarez Máynez en 2024, en el partido naranja aseguran que la apuesta es emular la hazaña electoral de López Obrador.

Se refieren al salto que Morena protagonizó, al pasar de 8. 3% de votación en las intermedias de 2015, ganando algunas alcaldías en la CDMX, a llevarse la presidencia de la República con 50 % en 2018. Y el banderazo de salida se dará con el registro de Colosio, quien por su vivencia personal ha estado cercano a los hijos del asesinado Carlos Manzo y de su viuda, Grecia Quiroz, la carta de MC para Michoacán. Por lo pronto, la máquina naranja tendrá que sacudirse el mote de "esquiroles" que el PRI les endilgó. Confiado en que son acusaciones que no cuentan y que en 2027 demostrarán que son alternativa, Dante Delgado dice a los suyos: "Por algo no me morí".

¿Y LA NUEVA LEY CONTRA FEMINICIDIOS?

Llegó el Día Internacional de la Eliminación de la Violencia contra la Mujer y en el Senado ni siquiera está listo el dictamen de la iniciativa presidencial para homologar el castigo a los feminicidas.

La FGR sigue sin dar el visto bueno, porque hay entidades con penas mayores a las que se propone la reforma. Un descuido de la exconsejera jurídica Esthela Damián.Y hay un problema de fondo: la propuesta carece del respaldo de feministas y sus colectivas, por el borrado de mujeres y pretender que la ley incluya el asesinato de personas trans.

REPROCHA SHEINBAUM ENVÍO DE GÓMEZ MONT

La presidenta anunció que enviará a EU una nota diplomática para reclamar que retiraran la ficha roja a la exconductora y que fuera entregada a España en lugar de a México

Por **Claudia Guerrero y Natalia Vitela**
La Prensa

Cd. de México.- La Presidenta Claudia Sheinbaum anunció que enviará a Estados Unidos una nota diplomática para reclamar que retirara la ficha roja contra Inés Gómez Mont y permitiera su traslado a España, en lugar de entregarla a México.

Aunque confirmó que su Gobierno solicitó a España la extradición de la conductora, cuestionó que Washington no priorizara la petición mexicana.

Exigió reciprocidad y recordó que México ha entregado a ese país a 94 presuntos delincuentes.

Informó que Interpol negó a la Fiscalía General de la República emitir una nueva ficha roja contra Gómez Mont, por lo que no pudo ser detenida al llegar a Madrid.

La conductora y su esposo, Víctor Manuel Álvarez Puga, son investigados por delincuencia organizada y operaciones ilícitas. Las indagatorias los relacionan con empresas factureras y desvío de recursos públicos durante el Gobierno de Enrique Peña Nieto.

Según autoridades estadounidenses, Gómez Mont aceptó una salida voluntaria y abandonó ese país el 23 de noviembre.

Sheinbaum añadió que hay otras solicitudes de extradición pendientes, incluida una por la desaparición de los 43 normalistas de Ayotzinapa. Dijo que planteó el caso a Marco Rubio, pero la entrega aún no se concreta.

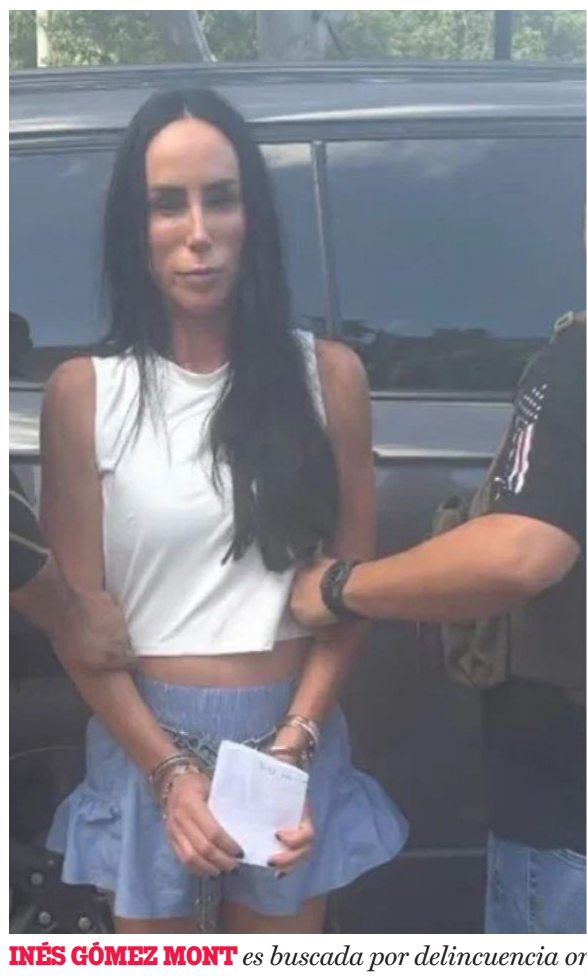



INÉS GÓMEZ MONT *es buscada por delincuencia organizada y lavado.*



Dictan 177 años de cárcel a tres miembros del CJNG

La FGR detalló que la investigación contra 10 personas en total, inició en diciembre de 2019, luego que los ahora condenados privaran de la libertad a tres víctimas

Latinus
La Prensa

La Fiscalía General de la República (FGR) informó que 10 personas fueron sentenciadas por delincuencia organizada y secuestro, tras una investigación iniciada en diciembre de 2019 por el plagio de tres víctimas.

La dependencia indicó que los condenados fueron relacionados con el Cártel Jalisco Nueva Generación (CJNG), por lo que se cumplimentaron órdenes de aprehensión.

Un juez determinó las penas durante la audiencia de individualización de sanciones.

César "N", Óscar "N", Francisco "N" y Fernando "N" recibieron 177 años y seis meses de prisión cada uno por secuestro. Miguel "N" y Mariano "N" fueron condenados a 105 años y seis meses, mientras que Indra "N" recibió 97 años y seis meses.

Gustavo "N", Jesús "N" y Julio "N" recibieron 17 años y seis meses de cárcel, más una multa de 819 mil 886 pesos, únicamente por delincuencia organizada.

Los sentenciados cumplirán sus penas en el Complejo Penitenciario Puente Grande, Jalisco.



PROTECCIÓN CIVIL DE *Nuevo León informó que esta tarde se registró una explosión en un ducto de Pemex, en la comunidad de Las Palomitas, en Cadereyta.*

Causa alarma explosión de ducto de Pemex en Cadereyta

Hasta el momento, se desconoce si el incidente dejó personas lesionadas, así como la magnitud de los daños en la infraestructura petrolera

Por **Uriel Vélez**
La Prensa

Monterrey, México.- Una explosión en instalaciones de Petróleos Mexicanos (Pemex) fue reportada este jueves en la comunidad de Las Palomitas, en Cadereyta Jiménez, Nuevo León.

Protección Civil estatal informó que recibió el reporte a las 16:40 horas, por lo que movilizó personal para atender el incidente.

Al sitio también acudieron rescatistas municipales y elementos de seguridad de la empresa petrolera.

Versiones preliminares difundidas por medios locales señalan que un ducto que presuntamente transportaba hidrocarburos presentaba una fractura y que la explosión habría ocurrido metros adelante de ese punto.

Sin embargo, las autoridades no habían confirmado oficialmente esa información al momento del reporte, por lo que todavía no se precisaban las causas del estallido.

Tampoco se había informado si el incidente dejó personas lesionadas ni cuál era la magnitud de los daños en la infraestructura de Pemex.

El incidente ocurrió durante la tarde, en una zona rural de Cadereyta, según Protección Civil estatal.

Alista PAN convocatorias en 17 estados del país

La Comisión Permanente Nacional del Partido Acción Nacional sesionó en Nuevo León para abordar la emisión de llamados para los procesos electorales en las entidades federativas del país



EL PRESIDENTE NACIONAL *del PAN, Jorge Romero.*

Por **Emmanuel Aveldaño**
La Prensa

Monterrey, México.- El Partido Acción Nacional (PAN) inició los trabajos de su Comisión Permanente Nacional en Monterrey, Nuevo León, con una agenda centrada en la definición de candidaturas y la aprobación de su plataforma electoral.

La sesión se realizó en el edificio del PAN estatal, en el Centro, con representantes nacionales y locales.

Entre los asistentes estuvieron el senador Ricardo Anaya, la gobernadora de Chihuahua, Maru Campos, el diputado federal Víctor Pérez, el legislador local Miguel García Lechuga y el dirigente estatal, Policarpo Flores.

Antes de comenzar, el presidente nacional del PAN, Jorge Romero, explicó que abordarían asuntos electorales de distintas entidades, no solamente de Nuevo León.

"Son muchos temas, no solamente de Nuevo León. Hoy vamos a sesionar la Comisión Permanente Nacional del Partido Acción Nacional", declaró.

Uno de los puntos centrales será avanzar en la publicación de convocatorias para seleccionar candidaturas en al menos 17 estados que tendrán elecciones. Además, los integrantes del órgano partidista prevén votar la plataforma electoral, que establecerá las propuestas y líneas de acción del PAN para las próximas contiendas.

En el ámbito estatal, la agenda contempla designar coordinadores de defensa partidista en San Nicolás y San Pedro, como parte de la organización territorial del partido.

Cuestionado sobre si esos nombramientos podrían relacionarse con futuras candidaturas, Romero no descartó esa posibilidad, aunque aclaró que todavía existe tiempo para discutir los acuerdos.

"Eventualmente sí, pero para eso todavía queda un margen mayor de tiempo y ese lo estaríamos discutiendo ya en otro momento", respondió.

Sobre posibles coaliciones con otros partidos, el dirigente señaló que el tema no se resolverá durante esta reunión, pues existe un plazo mayor para tomar esas decisiones.

La Comisión Permanente busca avanzar en la selección de aspirantes, definir la oferta electoral del PAN y fortalecer su organización interna de cara a los próximos comicios.

Detienen a alcalde de Puebla por presuntos nexos delictivos

El secretario García Harfuch señala que este sujeto tenía contacto con el líder de la organización de "Los Zúñiga", investigados también por extorsión y secuestro exprés, entre otros delitos



Latinus
La Prensa

El secretario de Seguridad, Omar García Harfuch, informó la detención de Eduardo Velázquez Medina, presidente municipal de Atzitzintla, Puebla, por su presunta relación con "Los Zúñiga", grupo dedicado al robo de autotransporte en Esperanza.

El funcionario señaló que el alcalde enfrenta acusaciones por secuestro exprés y robo de vehículo agravado. Añadió que la organización opera en la carretera federal 150-D, entre Puebla y Veracruz, y es investigada por extorsión, asaltos carreteros y delitos contra la salud.

En septiembre, 23 cateos en Esperanza dejaron 12 detenidos, incluido el edil y la directora de Seguridad Pública.

Con la captura de Velázquez, suman seis servidores públicos arrestados en la región, incluidos tres alcaldes.

Las autoridades señalan que el presidente municipal mantenía una relación de compadrazgo con Genaro Zúñiga Alvarado, presunto líder del grupo, detenido en agosto pasado. Velázquez llegó a la alcaldía en 2024 y anteriormente trabajó en una empresa privada del comercio.



Matan a bebé y secuestran a su madre en Michoacán

Los hechos ocurrieron en las inmediaciones de la localidad de Razo del Órgano durante el miércoles, cuando las víctimas quedaron atrapadas en un fuego cruzado

Por **Marco Antonio Duarte**
La Prensa

Un bebé murió durante un enfrentamiento entre grupos armados y su madre permanece desaparecida en Buenavista Tomatlán, en Tierra Caliente, Michoacán.

La Fiscalía General del Estado abrió una investigación por los hechos, ocurridos el miércoles cerca del poblado Razo del Órgano, zona disputada por presuntos integrantes del Cártel Jalisco Nueva Generación (CJNG) y Los Caballeros Templarios.

Según los primeros reportes, la mujer y el menor viajaban en una camioneta Nissan negra cuando quedaron en medio del fuego cruzado. El vehículo recibió al menos 20 impactos de bala.

El cuerpo del bebé fue localizado dentro de la unidad, mientras que la madre habría sido privada de la libertad por uno de los grupos criminales. Agentes de la Policía de Investigación buscan su paradero.

El caso se suma a enfrentamientos entre ambas organizaciones en comunidades de Buenavista y Apatzingán. Autoridades mantienen operativos para localizar y destruir minas antipersonales colocadas durante la disputa.

Ataca Trump a adversarios en Día de Acción de Gracias

El presidente publicó en Truth Social un mensaje donde acusó a su propio gobierno de falsificar datos económicos y arremetió contra opositores e inmigrantes durante el feriado nacional

Reforma
La Prensa

Washington DC, Estados Unidos.- Mientras las familias estadounidenses se reunían para celebrar una de las fiestas más importantes del año, el Presidente estadounidense, Donald Trump, aprovechó este jueves la ocasión del Día de Acción de Gracias para atacar a los liberales, a los migrantes y a una agencia federal.

En un mensaje publicado en su plataforma Truth Social, Trump ofreció saludos a personas a las que acusó de fraude, error o criminalidad.

"Quisiera desear un muy feliz Día de Acción de Gracias a todas aquellas personas que han trabajado tan duro para llevar a nuestro país a la extrema izquierda radical", dijo Trump en la publicación de 461 palabras.

El mensaje se emitió mientras el republicano disfrutaba de unas vacaciones familiares en su club de golf Trump International en West Palm Beach, Florida. Se esperaba que llamara a los miembros de las fuerzas armadas estadounidenses más tarde ese mismo jueves desde su residencia de Mar-a-Lago.

En su saludo navideño, Trump acusó a su propio Gobierno de falsificar datos económicos estadounidenses. Advirtió sobre los intentos de personas no identificadas de imponer la ley religiosa musulmana y redistribuir por la fuerza la propiedad privada. También describió a un gran número de inmigrantes estadounidenses y personas de ascendencia somalí como desempleados o delincuentes.

Trump no ofreció ninguna prueba que respaldara sus afirmaciones, algunas de las cuales repetían argumentos recurrentes. La Oficina de Análisis Económico del Departamento de Comercio de Estados Unidos no respondió de inmediato a la solicitud de comentarios.

El Presidente estadounidense también defendió sus proyectos de renovación de la Casa Blanca, afirmando que los periodistas y los ciudadanos los habían malinterpretado.

El Partido Republicano de Trump sufrió fuertes pérdidas en las elecciones de mitad de mandato del 3 de noviembre y cederá el control de ambas cámaras del Congreso en enero.



EL MENSAJE SE *emitió mientras el republicano disfrutaba de unas vacaciones familiares en su club de golf Trump International en West Palm Beach, Florida.*



¡FRAUDE A LA VISTA!

Rubén **Moreira Valdez**



Hace unos días recibí, de un protagonista de 2006, la lista de "irregularidades" que en aquella ocasión argumentó López Obrador y que se convirtieron en la narrativa del mito fundacional del régimen que padecemos. Cada uno de los reclamos tiene una explicación lógica y jurídica en el texto que tengo en mis manos.

En las redes, actores principales de aquellos días y un intelectual con información privilegiada nos han comentado lo que vieron y escucharon. No aceptar la derrota fue una estrategia política del tabasqueño. Había encuestas que mostraban su derrota, resultados que la confirmaban y carencia de pruebas para sustentar el fraude. Hay que reconocer que la perversa movida le dio buenos resultados a su autor: 1. Mantuvo su popularidad; 2. Cohesionó a su grupo; 3. Le dio un motivo permanente de lucha, y 4. Mermó, cuando menos ante una parte de la población, la legitimidad de los órganos electorales y del gobierno electo.

Desde aquel año, los seguidores de Obrador usan el discurso para descalificar y abonar al mito. Sin embargo, no solo no aportan pruebas, sino que tampoco reconocen que la crisis, más allá de lo sucedido, motivó ajustes en el sistema electoral del país, lo que incluyó al órgano electoral y a la legislación de la materia. En suma, ni el gobierno ni el partido en el poder descalificaron las inconformidades.

Para 2007 se tenía una reforma electoral que, en términos políticos, incluía la renovación anticipada y escalonada del Consejo General del IFE. Esto significó la salida de Luis Carlos Ugalde Ramírez, su consejero presidente, y el nombramiento de Leonardo Valdés Zurita, exmilitante del Partido Mexicano de los Trabajadores, así como la sustitución progresiva de los demás consejeros. Además, se ajustaron las reglas para su designación, con intervención de la Cámara de Diputados. Es claro que el acuerdo entre las principales fuerzas políticas buscó recomponer la legitimidad del órgano electoral.

En la dimensión legislativa, se reformaron los artículos 6, 41, 85, 97, 99, 108, 116, 122 y 134 de la Constitución. Los cambios fueron de gran calado y, entre otras cosas, consistieron en prohibir la contratación de propaganda electoral en radio y televisión; otorgar al IFE la administración exclusiva de los tiempos del Estado para fines electorales; fortalecer sus facultades de fiscalización y sanción; establecer nuevas reglas de precampañas y campañas; regular el recuento de votos, y precisar las causas de nulidad de las elecciones. Asimismo, se incorporó el principio de imparcialidad en el uso de recursos públicos y se establecieron restricciones a la propaganda gubernamental. Estas disposiciones se desarrollaron después en el COFIPE de 2008.

En los televisores de todo el país apareció una serie de imágenes que conmocionaron al país y ponen en duda el proceso electoral que inicia. A diferencia de 2006, las pruebas de las irregularidades son contundentes y dejan en claro dos cosas: 1. La debilidad del INE es evidente, y 2. La posibilidad del fraude es mayúscula. No obstante, lo anterior, el régimen se niega a generar condiciones para tener en 2027 un proceso electoral con garantías para la oposición y la sociedad.

Todo indica que Morena se planteaba controlar el Instituto y, con ello, las elecciones; sin embargo, las cosas se salieron de control y, de manera grosera, se dio a conocer. A lo que vimos en los televisores hay que agregar cambios que, con una notoria intención, se hicieron a la legislación y que generan superpoderes para quien tenga la presidencia del Instituto.

Frente a lo que sucede y pensando en 2006, no me queda duda de que, si vivieran, personajes como Muñoz Ledo o Heberto gritarían: ¡Fraude a la vista!

P. S. Si al régimen y a su líder moral les interesa resolver lo sucedido, no estaría mal que voltearan a las experiencias del pasado y propusieran algo creativo.

Suspende Corea del Norte la ayuda militar a Rusia

La inteligencia ucraniana asegura que Kim Jong-un ordenó frenar temporalmente los envíos de armas y municiones a dicho país

Agencias
La Prensa

La inteligencia ucraniana informó que Corea del Norte suspendió temporalmente su apoyo militar a Rusia por decisión de Kim Jong-un.

La medida fue anunciada por la canciller Choe Son-hui tras un desacuerdo diplomático con Moscú sobre las relaciones entre Pionyang y Seúl.

Según la GUR, las restricciones incluyen impedir el uso del espacio aéreo norcoreano a aviones rusos y detener envíos de misiles KN-23 y municiones.

Está pendiente la petición rusa de aumentar de 8 mil 500 a 50 mil los soldados norcoreanos desplegados en Rusia.

La agencia señaló tensiones políticas y problemas logísticos. Estimó 7 mil 58 bajas norcoreanas en Kursk, incluidos 2 mil 251 muertos, cifras no verificadas.



KIM JONG-UN, LÍDER *de Corea del Norte y Vladimir Putin, presidente de la Federación de Rusia.*







COAHUILA PLUS

Viernes/ 27 / Noviembre/ 2026

Muere Andy Taylor, guitarrista original de “Duran Duran”

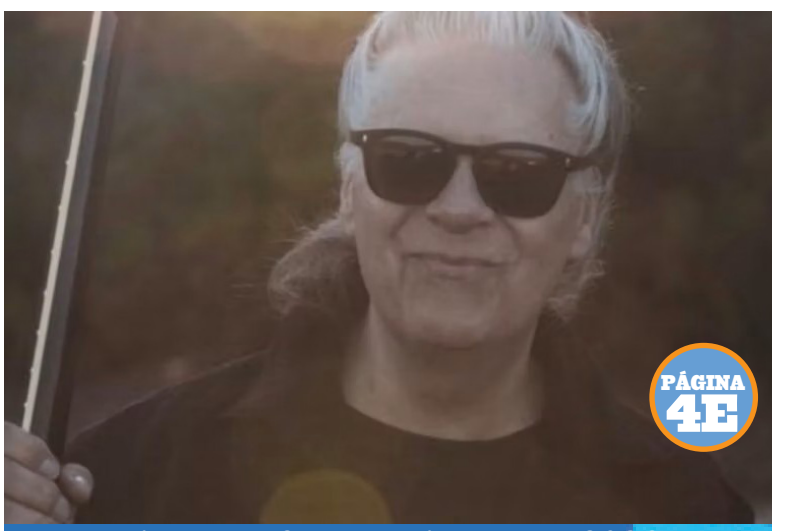

BUSCAN EVITAR QUE EL ALZA PRESIONE A LAS EMPRESAS Y LIMITE LA CONTRATACIÓN

Ante aumento salarial 2027: Concanaco Servytur pide plan de estímulos al empleo formal

La Concanaco Servytur planteó un plan de transición para el aumento al salario mínimo de 2027, que incluye estímulos al empleo formal, apoyos focalizados para pequeños negocios y facilidades fiscales sobre nómina e IVA.

Por **EL FINANCIERO**
La Prensa

El aumento al salario mínimo general para el 2027 debe ser sostenible sin castigar al empleo formal para lo que se requiere un plan de transición en el que se incluyan estímulos a la contratación y conservación del empleo, priorizar la liquidez fiscal y proteger a los pequeños negocios de mayores impuestos sobre nómina en los diferentes estados del país, propone la Confederación de Cámaras Nacionales de Comercio, Servicios y Turismo (Concanaco Servytur).

“Nosotros no estamos abordando el tema del porcentaje. Estamos abordando el tema de que sea sostenible cualquier porcentaje, que sea sostenible el empleo formal. ¿Cómo lo hace sostenible? Haciendo una fórmula. De acuerdo al incremento se tiene que también dar una mejor facilidad para que los negocios de base lo puedan cubrir”, dijo Octavio de la Torre de Stéffano, presidente nacional.

En el marco de la discusión tripartita sobre el aumento al salario mínimo general para el 2027 en la Comisión Nacional de los Salarios Mínimos (Conasami), el dirigente destacó que la representación sindical abarca a un 13 por ciento de los trabajadores, mientras que desde la Concanaco Servytur se ve por el bienestar de 2.1 millones de negocios formales que se verán amenazados al combinarse las mayores prestaciones logradas para el trabajador como la reducción de la jornada laboral, la ley Silla y las vacaciones dignas que en promedio elevan en 40 por ciento el costo del empleo.

El llamado a la Secretaría de Hacienda, a la Secretaría del Trabajo, al Sistema de Administración Tributaria (SAT) y a los 32 gobiernos estatales, es que “el aumento al salario llegue acompañado de alivio fiscal al empleo formal empezando por el impuesto sobre nómina; que las reglas de la nueva jornada laboral estén publicadas antes del 1 de enero, hoy no lo están; un lugar en la mesa para los negocios familiares, el sector que sostiene el crecimiento de México”.

A partir de una propuesta en dos tiempos, la Concanaco Servitur, órgano por ley de representación de todo el sector comercio, servicios y turismo, propone una estrategia para el 2027 en la que se utilizan las facultades fiscales vigentes para acompañar la transición con un estímulo a la contratación y a la conservación del empleo formal.

“Esto que estamos proponiendo ya sucedió en Chile. No estamos descubriendo el agua tibia. Es un mecanismo que se encuentra vigente en Chile desde el 2020 y que está funcionando y que ha seguido permeando dentro de la propia economía chilena. Nosotros tenemos, por un lado, el artículo 39, fracción tercera del Código Fiscal de la Federación, que le permite al Poder Ejecutivo conceder subsidios o estímulos fiscales mediante resoluciones de carácter general. La propuesta es utilizar esa herramienta para apoyar tanto a quien genere nuevos puestos como a quien conserve los que ya tiene”, explicó en conferencia de prensa.

Hay otras acciones que requieren modificaciones más profundas a discutirse durante el próximo año en cuanto a la ley del impuesto sobre la renta; un apoyo focalizado equivalente al 50 por ciento de IVA, efectivamente pagado, en una canasta definida de bienes y servicios esenciales dirigido a los negocios de menos ingresos.

“Eso tendría que construirse con reglas claras, con un presupuesto definido y con controles claros. No estamos proponiendo una reducción general del IVA, entendamos. Estamos proponiendo estudiar el mecanismo focalizado para que el ingreso alcance donde más se necesita”, destacó.



Peso vive su peor racha de pérdidas en los últimos cinco años

El peso mexicano se desplomó 13% en solo tres meses, mientras el Banxico dice que está dispuesto a reducir las tasas de interés tras el recorte previo

Por **EL UNIVERSAL**
La Prensa



El peso mexicano se encamina a su racha bajista más larga en cinco años, mientras los inversionistas buscan refugio en activos más seguros y se desarma la popular estrategia de carry trade.

Aunque las monedas latinoamericanas sufren pérdidas generalizadas en medio de la aversión al riesgo, el peso registra un desempeño peor que sus pares, con una caída de 6.3 por ciento en las últimas siete sesiones, lo que lo convierte en la moneda con peor desempeño de la región.

La moneda mexicana se desploma más de 13 por ciento en los últimos tres meses, la mayor pérdida entre las 31 principales divisas que sigue Bloomberg. La caída se produce después de que el Banco de México indicara que estaba dispuesto a reducir las tasas de interés y luego recortara su tasa de referencia a principios de noviembre en un cuarto de punto, hasta 6.25 por ciento.

Ante la perspectiva de posibles alzas de tasas de interés por parte de la Reserva Federal, la decisión redujo el atractivo de las operaciones de carry trade, en las que los inversionistas se endeudan en una moneda de bajo rendimiento para apostar por otra que ofrece tasas más altas.

La estrategia, que dio buenos resultados durante gran parte del año pasado y de este, también enfrenta presión por las grietas en el sector de la inteligencia artificial y una mayor volatilidad que reduce las ganancias.

“Todavía hay margen para que el MXN siga bajando”, dijo Felipe Barragán, estratega sénior de investigación de Pepperstone. Hasta que mejore el apetito por el riesgo, “es difícil argumentar que se esté produciendo una recuperación sostenible del MXN”.

Se prevé que la volatilidad de la moneda se mantenga elevada en los próximos meses, “sobre todo dada la incertidumbre en torno a la Fed y las elevadas valoraciones relacionadas con la IA”, según un informe de BBVA México liderado por Ociel Hernández.

El grupo prevé que la moneda pueda debilitarse hasta superar los 20 por dólar antes de la última decisión sobre las tasas de interés de Estados Unidos de este año, desde los niveles actuales de alrededor de 19.7, y espera que se normalice hacia los 18,50 por dólar el año que viene.

Bolsa mexicana perfila caída en jornada de baja actividad

Los índices caen tras la fuerte subida de ayer impulsada por las mineras y en una jornada que se anticipa de menor actividad por un feriado en EU.

Por **EL ECONOMISTA**
La Prensa

El índice principal de la Bolsa Mexicana de Valores (BMV), el S&P/BMV IPC, que agrupa a las acciones locales más negociadas, pierde 0.79% a 70,810.82 puntos. El FTSE BIVA, de la Bolsa Institucional de Valores (Biva), cae 0.76% al nivel de 1,443.12 puntos.

Al interior del índice de referencia, la mayoría de los valores cerraron con pérdidas. PINFRA lidera las caídas, con 3.68% a 310.01 pesos, seguida por Coca-Cola FEMSA, con 0.69% a 232 pesos, y la aeroportuaria OMA, con una mejora de 0.52% a 256.22 pesos.

Los mercados locales aguardan el reporte trimestral del Banco de México durante la sesión en busca de pistas sobre las perspectivas de tasas de interés. Se esperan bajos volúmenes durante la sesión ante el feriado estadounidense por Día de Acción de Gracias.

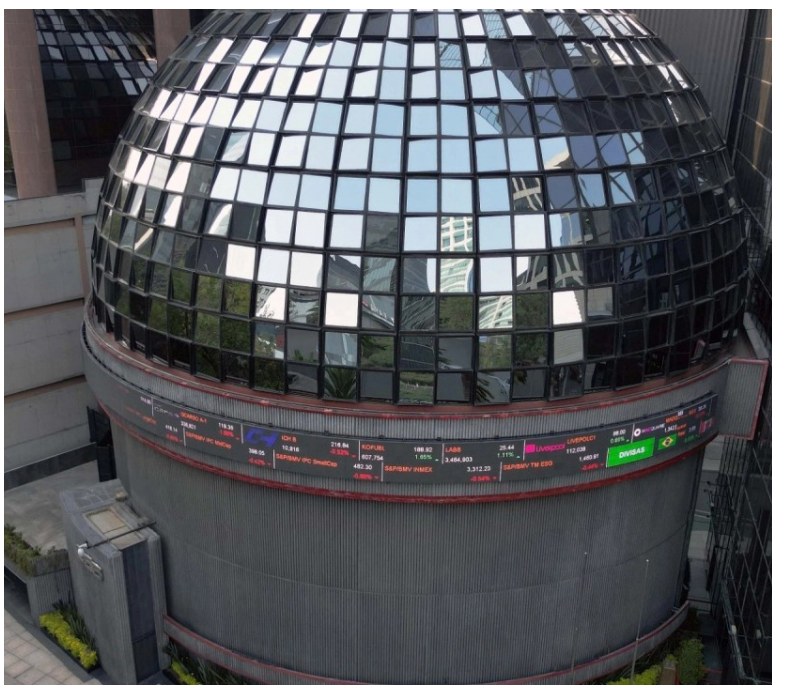

¿Aún conviene invertir en Cetes tras el recorte en la tasa de interés de Banxico?

El reciente recorte que aprobó el Banco de México (Banxico) en la tasa de interés de referencia reducirá —al menos en teoría—los intereses que pagas en tu tarjeta de crédito y los rendimientos que recibes por tu ahorro e inversión.

Por **el ECONOMISTA**
La Prensa

El reciente recorte que aprobó el Banco de México (Banxico) en la tasa de interés de referencia reducirá —al menos en teoría—los intereses que pagas en tu tarjeta de crédito y los rendimientos que recibes por tu ahorro e inversión. Con este ajuste, ¿aún conviene invertir en Cetes?

Banxico avaló, por mayoría, un tijeretazo más al llamado precio del dinero, con lo cual la tasa de interés pasó de 6.50% a 6.25%, después alcanzar un máximo de 11.25 por ciento. Con estos cambios, el rendimiento anual de los Cetes muestra una tendencia a la baja, aunque con retornos aún por encima de la inflación.

En mayo de 2023, el rendimiento anual de los Cetes 28 días llegó a ser de 11.40%, justo cuando la tasa de Banxico se ubicó en 11.25%; sin embargo, empezó a descender a la par de los ajustes del banco central. El 19 de noviembre de 2026, el retorno de este instrumento gubernamental fue de 6.19 por ciento. A lo largo de este periodo, la ganancia real (después de la inflación) se mantuvo en terreno positivo, aunque cada vez es menor.

¿Conviene invertir en Cetes?

Los Cetes son de los instrumentos de ahorro e inversión más populares en México. Al ser deuda emitida por el gobierno federal, se considera un mecanismo de fácil acceso, confiable, seguro y con bajo o nulo riesgo.

Si apenas empiezas en el mundo de las inversiones, lo ideal es iniciar con instrumentos de bajo riesgo, como son los Cetes, los cuales aún otorgan rendimientos reales positivos, dice Leonardo Castillo, especialista de inversiones en Fintual. Si bien cada vez son menores, dan el retorno suficiente para que los ahorros de una persona no pierdan su poder adquisitivo con el tiempo.

Si tienes más experiencia, podrías diversificar tu estrategia para generar patrimonio a una mayor velocidad. En opinión de Miguel Ángel Elizondo, analista de Capitaria, en un portafolio de inversión siempre debe haber espacio para instrumentos de renta fija (como Cetes), por su menor riesgo, pero también para otros activos. En una canasta de 1,000 pesos, por ejemplo, sugiere que 500 se canalicen a Cetes; 250, a acciones o fondos de inversión y otros 250, a CFD (contratos por diferencia).

Los Cetes son ideales para planes de corto y mediano plazos, como el viaje de Semana Santa, el regalo del Día de las Madres o el ahorro del Buen Fin 2027, porque te permiten seguir ahorrando, mantener la capacidad de compra de tu dinero y ganar un rendimiento pequeño al final del plazo.



¿Qué pasa cuando con el pago de impuestos en Cetes?

Invertir en Cetes genera pago de impuestos. El gobierno hace una primera retención del ISR de tipo provisional de 0.90% (en 2026) sobre el capital invertido al momento de que se pagan las ganancias obtenidas. Tú, como inversionista, no debes hacer nada, la plataforma donde lleves tu dinero (como Cetesdirecto) descuenta este porcentaje y lo entrega al Servicio de Administración Tributaria (SAT),

Posteriormente, en la declaración anual del ejercicio fiscal correspondiente, se hace un balance integral de tus ingresos y los intereses reales generados (ganancias nominales menos inflación) y se define si debes pagar una cantidad adicional de impuestos o si, por el contrario, obtienes un saldo a favor. El resultado estará en función de la situación de cada contribuyente.

Martínez
Calidez y confianza funeraria
PRO MEJORA FUNERAL
PLAN DE PREVISIÓN
¡¡YA ABRIMOS!!


CAPILLA MEMORIAL EN CASTAÑOS
PLANES FUNERALES A FUTURO
DESDE 48 MENSUALIDADES DE
$540 PESOS
SERVICIO FUNERARIO COMPLETO
866 110 04 44 Ó 866 148 40 10

ASKA HIELO
866 139 90 86

DR. FERNANDO SAMANIEGO
Certificado por American Society For Gastrointestinal Endoscopy
ENDO MEDICA
GASTROENTEROLOGIA Y ENDOSCOPIA DIGITAL AVANZADA
PEDIÁTRICA Y EN ADULTOS MAYORES
DIAGNÓSTICO Y TRATAMIENTO DE ENFERMEDADES
Esófago, Estómago, Colon, Ano-Rectales, Páncreas, Vesícula y Vías Biliares
-REFLUJO -HERNIA HIATAL -GASTRITIS -ÚLCERAS -PANCREATITIS
-DOLOR ABDOMINAL -HEMORROIDES -DIVERTÍCULOS -COLITIS -ESTREÑIMIENTO
-CÁLCULOS EN LA VESÍCULA O VÍAS BILIARES -SANGRADOS DIGESTIVOS
-Análisis para detección de Helicobacter Pylory en aliento
-Colocación de endoprótesis para tratamiento de cáncer y de obstrucción de bilis
-Retiro de cálculos de vías biliares
-Control urgente de sangrados con equipo de vanguardia
-Tratamiento definitivo de várices esofágicas
-Biopsas
-Detección oportuna de cáncer de estómago y colon
-Extirpación de pólipos
-Gastronomías y colocación de sondas para alimentación
-Extracción de cuerpos extraños
CONVENIO CON COMPAÑÍAS DE SEGUROS DE GASTOS MÉDICOS
Blvd. Tecnológico 1201 frente al Hospital San José. CITAS: 634 00 66
URGENCIAS 24 HORAS CEL: 638-01-55



SUGA EXPRESS · cimaco · Luis · Susso's · Bicicletas Monclova · Super H La Hacienda · Palapa García · Auto Concesiones del Centro · Rojas · Autos Marrero · Alumás · Frutilandia · Almanza · exa 101.1 · La Tuna · Super FM · La Estación 103.1 · Burra 104.9 · La Acerera · La Mejor 96.3 · La Prensa · Zócalo Monclova · La Voz · El Tiempo · ITV
Permiso otorgado por la Secretaría de Gobernación con el número: 20260178PS08
NEGOCIOS PARTICIPANTES
MINI SUPER ROSSY
TAMSA CASTAÑOS TALLER MECANICO
RIQUISIMO FAST & DELICIOUS
LA PATRONA RESTAURANTE
SUPER LA HACIENDA CASTAÑOS
SERVICIO CANTU
COMERCIALIZADORA 23
MARELI BOUTIQUE
REFACCIONARIA PARTIDA
BAZAR GONZALEZ
EL MARISCON PESCADERIA
BAZAR DE CHACHARAS CASTAÑOS
FERRETERA MAT-REY
SUPER LA HACIENDA SAN BUENA
NOTARIA PUBLICA NO. 31 LIC. GABRIEL VILLARREAL

Las señales que da tu cuerpo cuando se tiene daño hepático

El daño hepático crónico suele avanzar en silencio durante años. Detectarlo a tiempo depende de reconocer señales que muchas veces pasan desapercibidas, desde el cansancio persistente hasta cambios en el color de la orina o la piel.

Por **SUMÉDICO**
La Prensa



El hígado es un órgano de una resistencia notable: puede seguir funcionando incluso cuando ya ha sufrido un daño significativo. Por eso, las enfermedades hepáticas crónicas —como la cirrosis o el hígado graso— no siempre provocan síntomas visibles en sus primeras etapas.

Cuando las manifestaciones aparecen, a menudo indican que la lesión ya está avanzada o que el órgano está enviando una alerta clara que no conviene ignorar.

¿Cuáles son las señales que da tu cuerpo cuando se tiene daño hepático?

Existen diferentes señales que da tu cuerpo cuando se tiene daño hepático y son las siguientes:

La piel y los ojos como primer aviso: La ictericia —el tono amarillento de la piel y la esclerótica— es uno de los signos más reconocibles de que algo falla en el hígado. Aparece cuando la bilirrubina, un pigmento que el órgano debería procesar, se acumula en la sangre.

A esta señal se suman otras alteraciones cutáneas que muchas veces se confunden con problemas menores. La picazón persistente sin una causa dermatológica evidente, la facilidad para formar moretones o el sangrado de encías pueden hablar de un hígado que ya no cumple bien su función de producir proteínas necesarias para la coagulación.

Cambios en el baño que conviene mirar: El color de la orina y de las heces ofrece pistas concretas sobre el funcionamiento hepático. Una orina que se vuelve de un tono oscuro, similar al té fuerte o a la cola, y heces que pierden su color habitual para volverse pálidas o de aspecto arcilloso son combinaciones que los especialistas consideran relevantes.

Esto ocurre cuando el flujo de bilis se ve afectado y los pigmentos no llegan al intestino como deberían.

No se trata de alarmarse por un cambio puntual, sino de observar la tendencia. Si estos cambios se mantienen durante varios días, especialmente si se acompañan de fatiga o molestias abdominales, la recomendación médica es realizar pruebas de función hepática para salir de dudas.

El cansancio que no se va y el estómago que crece: La fatiga constante es uno de los síntomas más inespecíficos y, a la vez, más frecuentes del daño hepático. No es el cansancio normal tras un día largo; es una falta de energía que persiste incluso después de dormir bien y que interfiere con las actividades cotidianas. A menudo se acompaña de pérdida de apetito y náuseas leves.

Cuando el daño avanza, puede aparecer retención de líquidos. La hinchazón de tobillos y piernas, así como el aumento del perímetro abdominal por acumulación de líquido —conocido como ascitis—, son signos de que la enfermedad hepática está comprometiendo la circulación y la presión interna del organismo. En esa etapa, la consulta médica no debería postergarse.

Los hábitos que ayudan a reducir la probabilidad de sufrir un infarto

POR SUMÉDICO
La Prensa



La mayoría de los infartos se pueden prevenir, conoce los hábitos que debes tener.

Un infarto no llega de la nada. Detrás de un evento cardíaco agudo suele haber años de factores de riesgo que, en su mayoría, dependen de decisiones cotidianas. La Organización Mundial de la Salud (OMS) es categórica: la mayoría de las enfermedades cardiovasculares pueden prevenirse con buenos hábitos diarios.

¿Qué hábitos ayudan a reducir la probabilidad de sufrir un infarto?

En México, las enfermedades del corazón son la primera causa de muerte, y especialistas de la Secretaría de Salud advierten que más de la mitad de las personas con hipertensión no saben que la padecen.

Ese dato es clave porque la hipertensión es uno de los principales factores de riesgo para un infarto, y su control —a diferencia de otros padecimientos— está al alcance de la mano con hábitos concretos:

Dejar el tabaco: Fumar daña los vasos sanguíneos, acelera la formación de placas de ateroma y eleva la presión arterial. La OMS incluye el abandono del tabaco entre las medidas que han demostrado reducir la probabilidad de sufrir un evento cardiovascular.

Moverse: La Secretaría de Salud de México es precisa en sus recomendaciones: 40 minutos de ejercicio aeróbico al día pueden reducir la presión arterial entre 7 y 10 milímetros de mercurio (mmHg), un efecto equivalente al de un medicamento antihipertensivo.

La dieta que reduce el riesgo, no solo el colesterol: La OMS recomienda reducir la sal, aumentar el consumo de frutas y verduras y evitar los alimentos ultraprocesados con exceso de azúcares y grasas saturadas.

Alimentos que inflaman tu hígado y que NO debes consumir

Existen cinco grupos de alimentos aceleran la acumulación de grasa y la inflamación hepática.

POR SUMÉDICO
La Prensa



El hígado es un órgano silencioso: puede acumular grasa durante años sin que lo notes. En México, la Secretaría de Salud estima que más de la mitad de los adultos padece algún grado de hígado graso, una condición que puede progresar a fibrosis, cirrosis o insuficiencia hepática si no se modifica la alimentación a tiempo.

La buena noticia es que la dieta es una de las herramientas más poderosas para protegerlo. La evidencia científica es contundente: ciertos alimentos, muchos de ellos presentes en la mesa diaria, sobrecargan al hígado y favorecen la inflamación. Aquí los cinco que conviene limitar:

Bebidas azucaradas: Refrescos, jugos industrializados, tés embotellados y bebidas energéticas contienen azúcares simples, principalmente fructosa, que el hígado convierte directamente en grasa.

El Instituto Nacional de Diabetes y Enfermedades Digestivas y del Riñón de Estados Unidos (NIDDK) recomienda evitarlas por su alto contenido de fructosa.

Grasas saturadas: Carnes rojas, embutidos, mantequilla, crema, leche entera y alimentos fritos contienen grasas saturadas que el hígado no procesa eficientemente cuando se consumen con frecuencia.

Este tipo de grasa reduce la función hepática y eleva el colesterol LDL, lo que también incrementa el riesgo cardiovascular. Su consumo repetido sobrecarga al hígado con lípidos que terminan acumulándose en sus células, proceso que da origen y acelera la progresión del hígado graso.

Grasas trans: A diferencia de las grasas saturadas, las grasas trans son el resultado de procesos industriales de hidrogenación. Se encuentran en pasteles y pan empaquetado, botanas saladas, comidas congeladas y manteca vegetal.

La Organización Mundial de la Salud advierte que son una de las principales causas prevenibles de enfermedad cardíaca y daño hepático. Su consumo frecuente no solo acumula grasa en el hígado, sino que deteriora la barrera intestinal y genera inflamación sistémica que agrava la enfermedad hepática.



Muere Andy Taylor, guitarrista original de la banda de rock "Duran Duran" a los 65 años

El músico inglés formó parte la agrupación desde sus inicios en la década de los ochenta, cuando su propuesta de pop rock los llevó a la cima del éxito global

Por **LATINUS**
La Prensa

El guitarrista y compositor de la banda británica Duran Duran, Andy Taylor, falleció el pasado lunes a los 65 años de edad tras años de lidiar con un cáncer de próstata, según informó el grupo en un comunicado difundido este miércoles.

"Andy Taylor, querido marido, padre y abuelo, ha fallecido tras una larga y valiente batalla contra el cáncer de próstata", explica el mensaje. "Andy falleció en paz en casa, rodeado de su familia, el lunes 23 de noviembre", agrega.

Taylor formó parte de Duran Duran desde sus inicios en la década de los ochenta, cuando su propuesta de pop rock los llevó a la cima del éxito global, y partició en la composición de varios de sus mayores éxitos como 'Hungry like a wolf' o 'Save a Prayer'.

"Andy estuvo presente desde el inicio de nuestra historia. Desde el momento en el que llegó a Birmingham desde el noreste (de Inglaterra) con una guitarra y una convicción inamovible en lo que nos podíamos convertir, aportó un fuego y un estilo indeleble a nuestra música", recordó la banda.

Taylor afrontó enfermedad con "coraje y determinación"

El mismo comunicado recoge palabras de la mujer del guitarrista, Tracey, quien lo describió como "el puntal de la familia" y destacó que el músico afrontó los últimos años de su vida con "coraje y determinación".

Taylor dejó Duran Duran en 1985, cuando la banda se dividió, y tras explorar una carrera en solitario y componer para otros músicos se volvió a reincorporar al grupo en el 2000 para un nuevo álbum.

Cuando Duran Duran entró al Salón de la Fama del Rock & Roll en 2022, el guitarrista hizo público su diagnóstico de cáncer de próstata a través de un comunicado que leyó la banda, ya que Taylor no pudo asistir a la ceremonia.

El grupo y la familia de Andy Taylor pidieron que, en vez de flores, los seguidores y simpatizantes de la banda hagan donaciones a la organización civil Prostate Cancer UK (Cáncer de Próstata Reino Unido).



José Eduardo Derbez aclara su situación sentimental

El actor dejó claro que no está haciendo casting para una nueva relación

Por **LATINUS**
La Prensa

José Eduardo Derbez dice que le está agarrando el gusto a eso de cenar solo, el actor disfruta de su soltería sin ningún romance en puerta, su corazón está en reparación, y por el momento goza dormir sin compañía en la cama.

Así lo dejó claro en un comunicado que compartió en redes sociales, el hijo de Eugenio Derbez y Victoria Ruffo no tiene pareja ni está cerca e tenerla después e hacer pública hace unas semanas su separación de Paola Dalay, la mamá de su hija Tessa.

Paola ya comparte fotos con su nueva conquista, el futbolista César Romo, con quien recientemente se dio una escapada a Cancún; José Eduardo disfruta de cuidaba a su hija Tessa cuando le toca, y contrario a lo que se decía en redes, el actor, por el momento no tiene una relación con alguien, y echó por tierra la posible relación con la DJ Mariana Bo.

En el comunicado, José Eduardo no mencionó a Mariana, quien hace una semana confirmó que estaba conociendo a José Eduardo, que estaban saliendo, pasándosela bien, y hasta contó que le había regalado un enorme ramo de rosas.

José Eduardo Derbez aclaró su situación sentimental y aseguró que actualmente se encuentra soltero, sin un nuevo romance ni una relación secreta, aunque lo hizo con el humor que lo caracteriza.

A través de un comunicado dirigido a medios de comunicación, familiares, amigos, vecinos, "chismosos y público en general", el actor dejó claro que, por ahora, no está buscando pareja y disfruta de esta etapa de su vida.

"No estoy estrenando romance, no tengo novia secreta, ni estoy haciendo casting para una nueva relación", escribió, ante las especulaciones que pudieran surgir sobre su vida amorosa.

También ironizó sobre las posibles interpretaciones que se hagan de sus apariciones acompañado o de sus actividades cotidianas.

En tono de broma, José Eduardo describió el estado de su corazón y dejó en claro que, aunque su vida sentimental está en pausa, otras funciones siguen activas.

"Mi corazón se encuentra temporalmente fuera de servicio por mantenimiento, aunque el hígado continúa trabajando con normalidad", señaló.

El actor también agradeció la atención que recibe sobre su vida privada, aunque lanzó una indirecta a quienes siguen de cerca sus relaciones.

"Agradezco profundamente su preocupación por mi vida sentimental, especialmente a quienes parecen tener más información sobre ella que yo mismo", añadió.



